

รายงานผลการปฏิบัติตาม  
มาตรการป้องกันและแก้ไขผลกระทบ สิ่งแวดล้อม และมาตรการติดตามตรวจสอบคุณภาพสิ่งแวดล้อม  
เดือน กรกฎาคม – ธันวาคม 2568

โครงการ อาคารชุด

THE EXCEL HIDEAWAY SUKHUMVIT 50

เลขที่ 1112 ซอยเริ่มเจริญ ถนนสุขุมวิท 50 แขวงพระโขนง เขตคลองเตย กรุงเทพมหานคร



จัดทำโดย

นิติบุคคลอาคารชุด THE EXCEL HIDEAWAY SUKHUMVIT 50

บริหารงานจัดการโดย บริษัท NEXTSTEP MANAGEMENT จำกัด

633 ซอย อ่อนนุช 30 แขวงอ่อนนุช เขตสวนหลวง กรุงเทพมหานคร 10260

## สารบัญ

### เรื่อง

บทที่ 1 บทนำ

บทที่ 2 รายละเอียดโครงการ ฯ

บทที่ 3 ผลการดำเนินการตามมาตรการป้องกัน และแก้ไขผลกระทบสิ่งแวดล้อม

บทที่ 4 ผลการดำเนินการตามมาตรการติดตามการตรวจสอบผลกระทบสิ่งแวดล้อม

บทที่ 5 บทสรุป และข้อเสนอแนะ

### ภาคผนวก

ภาคผนวก 1 สำเนาหนังสือเห็นชอบ สผ. และ สรุปมาตรการ ฯ

ภาคผนวก 2 สัญญาบริการจัดพิมพ์จัดแมลง

ภาคผนวก 3 ใบรับรองผลตรวจวิเคราะห์คุณภาพน้ำเสีย

ภาคผนวก 4 ข้อบังคับนิติบุคคลอาคารชุด

ภาคผนวก 5 เอกสารประชาสัมพันธ์ต่าง ๆ ภายในโครงการ

ภาคผนวก 6 เอกสารสำคัญนิติบุคคลอาคารชุด

ที่ ECL – SKV50 – 2022/12

วันที่ 2 กุมภาพันธ์ 2569

เรื่อง ขอนำส่งรายงานผลการปฏิบัติตามมาตรการป้องกัน และแก้ไขผลกระทบสิ่งแวดล้อม และมาตรการติดตามตรวจสอบผลกระทบสิ่งแวดล้อม (ระยะดำเนินการ) ประจำเดือน กรกฎาคม - ธันวาคม 2568 โครงการ อาคารชุด ดี เอ็กเซล ไฮด์อะเวย์ สุขุมวิท 50

เรียน ผู้ว่าราชการกรุงเทพมหานคร

อ้างถึง 1. หนังสือสำนักนโยบายและแผนทรัพยากรธรรมชาติและสิ่งแวดล้อม ที่ ทส. 1010.5 / 1852 ลงวันที่ 31 สิงหาคม 2562  
2. สำเนาหนังสือนำส่งผลการปฏิบัติตามมาตรการ ที่กำหนดไว้ใน รายงานการประเมินผลกระทบสิ่งแวดล้อมและ มาตรการ ติดตามตรวจสอบคุณภาพสิ่งแวดล้อม ( ระยะดำเนินการ ) อาคาร THE EXCEL HIDEAWAY SUKHUMVIT 50 ช่วงเดือน กรกฎาคม - ธันวาคม 2568 ที่สำนักสิ่งแวดล้อม ศาลาว่าการกรุงเทพมหานคร ลงวันที่ 8 กุมภาพันธ์ 2562

สิ่งที่ส่งมาด้วย

1. รายงานการปฏิบัติตามมาตรการ ฯ อาคารชุด THE EXCEL HIDEAWAY SUKHUMVIT 50 ประจำเดือน กรกฎาคม - ธันวาคม 2568 จำนวน 1 ฉบับ
2. ไฟล์อิเล็กทรอนิกส์ บันทึกข้อมูลรายงาน (CD) จำนวน 2 แผ่น

ตามหนังสือที่อ้างถึง โครงการอาคารชุด THE EXCEL HIDEAWAY SUKHUMVIT 50 ที่ได้รับความเห็นชอบรายงานผลกระทบสิ่งแวดล้อมและมาตรการการติดตามตรวจสอบผลกระทบสิ่งแวดล้อมจากสำนักนโยบายและแผนทรัพยากรธรรมชาติและสิ่งแวดล้อมแล้วนั้น เพื่อกฎาคมเป็นการติดตามที่เสนอไว้ในรายงานอย่างเคร่งครัด ประกอบกับพระราชบัญญัติส่งเสริมและรักษาคุณภาพสิ่งแวดล้อม ( ฉบับที่ 2 ) พ.ศ. 2561 มาตรา 51/5 ที่กำหนดให้ต้องจัดทำรายงานผลการปฏิบัติตามมาตรการ ฯ ในระยะเปิดดำเนินการ เสนอต่อผู้ว่าราชการกรุงเทพมหานคร เพื่อรวบรวมส่งให้สำนักงานนโยบาย และแผนทรัพยากรธรรมชาติและสิ่งแวดล้อม สำหรับในเขตกรุงเทพมหานคร

ดังนั้น นิติบุคคลอาคารชุด THE EXCEL HIDEAWAY SUKHUMVIT 50 โดยบริษัท NEXTSTEP MANAGEMENT จำกัด จึงขอนำส่งรายงานผลการปฏิบัติตามมาตรการป้องกันและแก้ไขผลกระทบสิ่งแวดล้อมและมาตรการติดตามตรวจสอบคุณภาพสิ่งแวดล้อม ของโครงการ THE EXCEL HIDEAWAY SUKHUMVIT 50 ช่วงระยะดำเนินการ ประจำเดือน กรกฎาคม - ธันวาคม 2568 มายังท่านเพื่อพิจารณาต่อไป

จึงเรียนมาเพื่อทราบ

ขอแสดงความนับถือ



( นาย เทว เต็มบุญบริสุทธิ์ )

ผู้จัดการนิติบุคคลอาคารชุด

THE EXCEL HIDEAWAY SUKHUMVIT 50

หนังสือรับรองการจัดทำรายงาน

ผลการปฏิบัติตามมาตรการป้องกันและแก้ไขผลกระทบสิ่งแวดล้อม

และมาตรการติดตามตรวจสอบคุณภาพสิ่งแวดล้อม

โครงการ THE EXCEL HIDEAWAY SUKHUMVIT 50

ประจำเดือน กรกฎาคม - ธันวาคม 2568

วันที่ 30 มกราคม 2569

หนังสือรับรองฉบับนี้ ขอรับรองว่า บริษัท NEXTSTEP MANAGEMENT จำกัด เป็นผู้จัดทำรายงานผลการปฏิบัติตาม มาตรการป้องกันและแก้ไขผลกระทบสิ่งแวดล้อม และมาตรการติดตามตรวจสอบคุณภาพสิ่งแวดล้อมของ โครงการ THE EXCEL HIDEAWAY SUKHUMVIT 50 ตั้งอยู่เลขที่ 1112 ซอย เริ่มเจริญ ถนน สุขุมวิท 50 แขวงพระโขนง เขต คลองเตยกรุงเทพมหานคร 10110 ของบริษัท ออล อินสไปร์ - อูซิเออร์ จำกัด ฉบับประจำเดือน กรกฎาคม - ธันวาคม 2568 โดยมีคณะผู้จัดทำรายงาน ดังต่อไปนี้

ผู้จัดทำรายงาน

ลายมือชื่อ

ตำแหน่ง

นางสาว ปวีณา ลุมวงษ์

ผู้จัดการอาคาร

นาย เอกพงษ์ วงศ์ศรีแก้ว

หัวหน้าช่างประจำอาคาร

ขอแสดงความนับถือ

ลงชื่อ.

ผู้ลงนาม

( นาย เทวา เต็มบุญบริสุทธิ์ )

ผู้จัดการนิติบุคคลอาคารชุด

THE EXCEL HIDEAWAY SUKHUMVIT 50



# บทที่ 1

## บทที่ 1

### บทนำ

#### 1.1 ความเป็นมาของโครงการ

บริษัท ออลส์ อินสไปร์-ซูชิเอร์ สุขุมวิท 50 จำกัด ซึ่งต่อไปนี้จะเรียกว่า "เจ้าของโครงการ" มีความประสงค์พัฒนาที่ดินขนาดเนื้อที่ 7-1-32 ไร่ หรือ 11,728 ตารางเมตร ตั้งอยู่ที่ ซอยเริ่มเจริญ ถนนสุขุมวิท แขวงพระโขนง เขตคลองเตย กรุงเทพมหานคร ซึ่งในปัจจุบันที่ดินดังกล่าวมีการปรับถมพื้นที่แล้ว โดยขอบเขตพื้นที่โครงการด้านทิศเหนือ ติดกันเขื่อนป้องกันน้ำท่วมของกรุงเทพมหานครที่อยู่ริมคลองพระโขนง โดยเจ้าของโครงการจะพัฒนาที่ดินดังกล่าวเป็นอาคารอยู่อาศัยรวม (อาคารชุด) ภายใต้ชื่อโครงการ ดี เอกเซล ไฮด์อะเวย์ สุขุมวิท 50 (The Excel Hideaway Sukhumvit 50) ประกอบด้วย อาคารอยู่อาศัยรวม (อาคารชุด) ความสูง 8 ชั้น จำนวน 4 อาคาร รวมห้องพักจำนวนทั้งสิ้น 774 ห้อง (ห้องชุดเพื่อการพักอาศัย 772 ห้อง และห้องชุดเพื่อการพาณิชย์ 2 ห้อง)

จากการตรวจสอบตามประกาศกระทรวงทรัพยากรธรรมชาติและสิ่งแวดล้อม เรื่อง กำหนดประเภทและขนาดของโครงการหรือกิจการซึ่งต้องจัดทำรายงานการวิเคราะห์ผลกระทบสิ่งแวดล้อม และหลักเกณฑ์วิธีการระเบียบปฏิบัติและแนวทางการจัดทำรายงานการวิเคราะห์ผลกระทบสิ่งแวดล้อม ลงวันที่ 24 เมษายน พ.ศ. 2555 ออกตามความในพระราชบัญญัติส่งเสริมและรักษาคุณภาพสิ่งแวดล้อมแห่งชาติ พ.ศ. 2535 ระบุว่า อาคารอยู่อาศัยรวมตามกฎหมายว่าด้วยการควบคุมอาคาร ที่มีจำนวนห้องพักตั้งแต่ 80 ห้องขึ้นไป หรือมีพื้นที่ใช้สอยตั้งแต่ 4,000 ตารางเมตร ขึ้นไป ต้องจัดทำรายงานการวิเคราะห์ผลกระทบสิ่งแวดล้อม (EIA) เพื่อนำเสนอต่อสำนักงานนโยบายและแผนทรัพยากรธรรมชาติและสิ่งแวดล้อม พิจารณาให้ความเห็นชอบในชั้นขออนุญาตก่อสร้างและตาม พ. ร. บ. ส่งเสริมและรักษาคุณภาพสิ่งแวดล้อม พ.ศ. 2561 รายงานการวิเคราะห์ผลกระทบสิ่งแวดล้อมให้เปลี่ยนมาเรียกว่ารายงานการประเมินผลกระทบสิ่งแวดล้อม

ดังนั้น โครงการ ดี เอกเซล ไฮด์อะเวย์ สุขุมวิท 50 (The Excel Hideaway Sukhumvit 50) ซึ่งเข้าข่ายต้องจัดทำรายงานตามประกาศข้างต้น ในการนี้เจ้าของโครงการ เป็นผู้ศึกษาและจัดทำรายงานการวิเคราะห์ผลกระทบสิ่งแวดล้อม ของโครงการนำเสนอเข้าสู่กระบวนการพิจารณาของสำนักงานนโยบายและแผนทรัพยากรธรรมชาติและสิ่งแวดล้อม (สผ.) ต่อไป ทั้งนี้ โครงการมีกำหนดการเริ่มก่อสร้างประมาณปลายปี พ.ศ. 2561 ภายหลังจากได้รับมติเห็นชอบจากคณะกรรมการผู้ชำนาญการฯ พิจารณารายงานการวิเคราะห์ผลกระทบสิ่งแวดล้อมด้านอาหารการจัดสรรที่ดินการบริการชุมชนกรุงเทพมหานครและสำนักงานนโยบายและแผนทรัพยากรธรรมชาติและสิ่งแวดล้อมและได้รับใบอนุญาตก่อสร้างโครงการโดยจะใช้เวลาการก่อสร้างประมาณ 20 เดือนคาดว่าจะพร้อมเปิดดำเนินการได้ประมาณปลายปี พ.ศ. 2563

## 1.2 วัตถุประสงค์ในการดำเนินการโครงการ

การพัฒนาที่ดินโครงการ ซึ่งตั้งอยู่ที่ซอยเริ่มเจริญ ถนนสุขุมวิท แขวงพระโขนง เขตคลองเตย กรุงเทพมหานคร มีวัตถุประสงค์เพื่อก่อสร้างเป็นอาคารคอนกรีตเสริมเหล็ก ประเภทอาคารอยู่อาศัยรวม (อาคารชุด) โดยมีเป้าหมายเพื่อรองรับกลุ่มลูกค้าซึ่งต้องการพักอาศัยในย่านสุขุมวิท สามารถเดินทางได้อย่างสะดวก ใกล้ทางด่วนรามอินทรา-อาจณรงค์ และใกล้สถานีรถไฟฟ้า BTS อ่อนนุช และมีความพร้อมทางด้านสาธารณูปโภคและสาธารณูปการ มีความเหมาะสมต่อการพักอาศัย ซึ่งสามารถเดินทางได้อย่างสะดวกทั้งรถยนต์ และระบบขนส่งมวลชนด้วยรถไฟฟ้า BTS เป็นหลัก โดยใช้ชื่อโครงการว่า ดิ เอ็กเซล ไฮด์อะเวย์ สุขุมวิท 50 (The Excel Hideaway Sukhumvit 50) ซึ่งคาดว่าจะเมื่อโครงการเปิดดำเนินการจะส่งเสริมให้สภาพเศรษฐกิจบริเวณโดยรอบโครงการดีขึ้นกว่าเดิม เนื่องจากกำลังการซื้อจากกลุ่มคนที่พักอาศัยภายในโครงการซึ่งคาดว่าจะเป็กลุ่มผู้มีรายได้สูงหรือนักธุรกิจทั้งชาวไทยและชาวต่างชาติ

# บทที่ 2

## บทที่ 2

### 2.1 รายละเอียดโครงการ

#### 2.1.1 ที่ตั้งโครงการ

โครงการ ดิ เอ็กเซล ไฮด์อะเวย์ สุขุมวิท 50 (The Excel Hideaway Sukhumvit 50) ตั้งอยู่ที่ซอยเริ่มเจริญ ถนนสุขุมวิท แขวงพระโขนง เขตคลองเตย กรุงเทพมหานคร ดำเนินการโดย บริษัท ออลส์ อินสไปร์-ซูซิเออร์ สุขุมวิท 50 จำกัด มีเส้นทางติดต่อกับ ดังนี้

ทิศเหนือ ติดกับ คลองพระโขนง มีความกว้างคลองบริเวณโครงการ ประมาณ 33-40 เมตร

ทิศใต้ ติดกับ บ้านพักอาศัย 2 ชั้น บ้านเลขที่ 1300/37 ถึง 1300/46 ถนนมูลนิธิหิมะทองคำ ถัดไป  
เป็นบ้านพักอาศัย บ้านเลขที่ 6335/5 บ้านเลขที่ 6335/7 และ 6335/11

ทิศตะวันออก ติดกับ บ้านพัก 3 ชั้น เลขที่ 1166, บ้านพัก 1 ชั้น บ้านเลขที่ 1166/14, บ้านพัก 2 ชั้น  
บ้านเลขที่ 1166/16, บ้านเลขที่ 1162, ถนนซอยเริ่มเจริญ สำนักงานชั้น 5 บ้านเลขที่  
1144/2, บ้านพัก 1 ชั้นบ้านเลขที่ 11644, บ้านพัก 2 ชั้นบ้านเลขที่ 1164, บ้านพัก 1  
ชั้นบ้านเลขที่ 1164/5 สำนักงาน 3 ชั้นบ้านเลขที่ 116446

ทิศตะวันตก ติดกับ บ้านพัก 1 ชั้น ยกสูงบ้านเลขที่ 6335/12, บ้านเลขที่ 4 และที่ดินมีวัชพืชปกคลุมติด  
กับ 6335/10

### 2.2.2 การคมนาคมเข้าสู่พื้นที่โครงการ

โครงการจัดให้มีทางเข้า-ออก จำนวน 1 แห่ง ผ่านเข้าทางซอยเริ่มเจริญ ซึ่งเป็นซอยเชื่อมต่อจากซอย สุขุมวิท 50 มีรายละเอียด ดังนี้

1. การเดินทางด้วยรถไฟฟ้าบีทีเอส (BTS) สามารถเดินทางมาลงที่สถานีอ่อนนุช ซึ่งเป็นสถานีที่ใกล้พื้นที่โครงการมากที่สุด จากนั้นเดินทางต่อด้วยรถจักรยานยนต์รับจ้างเข้าสู่ซอยสุขุมวิท 50 ประมาณ 850 เมตร แล้วเลี้ยวซ้ายเข้าซอยเริ่มเจริญ โครงการอยู่ห่างจากปากซอยเริ่มเจริญ ประมาณ 385 เมตร

2. การเดินทางด้วยรถยนต์ โดยใช้โครงข่ายถนนต่างๆเชื่อมเข้าสู่ถนนซอยสุขุมวิท 50 ซึ่งเป็นเส้นทางหลักในการเข้าสู่พื้นที่โครงการ ดังนี้

1) การเดินทางจากทางพิเศษฉลองรัช (ช่วงรามอินทรา-อาจณรงค์) ในทิศมุ่งลงไปทางทิศใต้ให้ใช้ทางออก ชิดซ้ายตามป้ายบอกทางออก สุขุมวิท 50 ถ. รามทางรถไฟ (สายปากน้ำ) ลงจากทางพิเศษฯ เข้าสู่ถนนซอยสุขุมวิท 50 แล้ววิ่งตรงไปตามทางถนนซอยสุขุมวิท 50 ประมาณ 570 เมตร เลี้ยวขวาเข้าซอยเริ่มเจริญโครงการอยู่ห่างจากปากซอยเริ่มเจริญ ประมาณ 370 เมตร

2) การเดินทางจากทางพิเศษเฉลิมมหานคร (ช่วงท่าเรือ-บางนา) ในทิศทางมุ่งสู่บางนา เมื่อผ่านทางแยกอาจณรงค์ ให้ชิดซ้ายใช้ทางออก สุขุมวิท 50 ลงจากทางพิเศษ แล้วเลี้ยวขวาเข้าสู่ถนนซอยสุขุมวิท 50 มุ่งหน้าไปตามถนนสุขุมวิท 50 ประมาณ 350 เมตร แล้วเลี้ยวซ้ายเข้าซอยเริ่มเจริญ โครงการอยู่ห่างจากปากซอยเริ่มเจริญ ประมาณ 385 เมตร

3) การเดินทางจากถนนสุขุมวิท เลี้ยวสู่ถนนซอยสุขุมวิท 50 ตรงเข้าซอยไปประมาณ 850 เมตร แล้วเลี้ยวขวาเข้าซอยเริ่มเจริญ โครงการอยู่ห่างจากปากซอยเริ่มเจริญ ประมาณ 385 เมตร

### 2.3 ประเภทและขนาดของโครงการ

โครงการ เดอะ เอ็กเซล ไฮด์อะเวย์ สุขุมวิท 50 (The Excel Hideaway Sukhumvit 50) มีขนาดเนื้อที่ 7-1-32 ไร่ หรือ 11,728 ตารางเมตร โดยจะก่อสร้างเป็นอาคารอยู่อาศัยรวม (อาคารชุด) 8 ชั้น (ไม่มีชั้นใต้ดิน) จำนวน 4 อาคาร มีห้องชุดรวม 774 ห้อง ประกอบด้วย ห้องชุดพักอาศัย 772 ห้อง และห้องชุดเพื่อการพาณิชย์ 2 ห้อง ที่จอดรถจำนวน 273 คัน และที่จอดรถจักรยานยนต์ จำนวน 14 คัน มีพื้นที่อาคารรวมทั้ง 4 อาคาร 36,154 ตารางเมตร โดยมีความสูงจากพื้นดินที่ก่อสร้างถึงระดับพื้นชั้นหลังคา เท่ากับ 22.95 เมตร



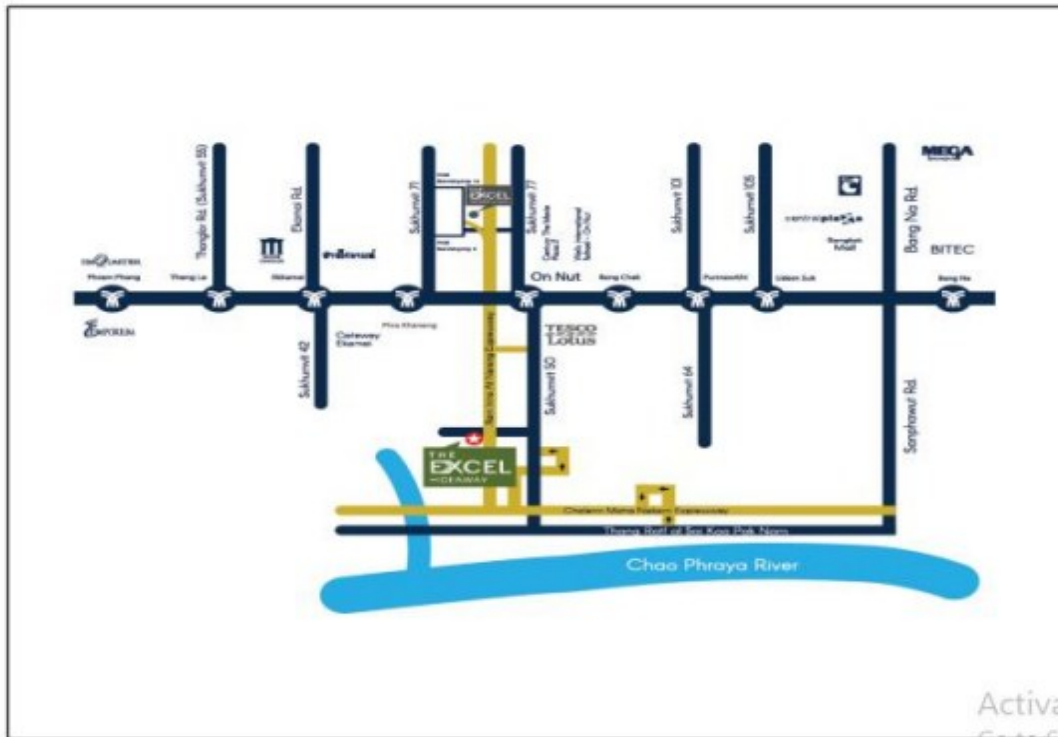

ผังแสดงที่ตั้งโครงการ



เส้นทางเข้าสู่พื้นที่โครงการ



ลักษณะอาคารภายในโครงการ

## 2.4 รูปแบบอาคาร

### 2.4.1 การใช้ประโยชน์พื้นที่ภายนอกอาคาร

โครงการมีเนื้อที่ทั้งหมด 11,728 ตารางเมตร แบ่งการใช้ประโยชน์เป็นพื้นที่อาคารปกคลุมทั้งหมด (Building Coverage Area) 5,358 ตารางเมตร พื้นที่เปิดโล่ง/พื้นที่ภายนอกอาคาร (Open Space Area) 6,370 ตารางเมตร เป็นพื้นที่ทางวิ่งและลานจอดรถ พื้นที่ปลูกต้นไม้ สระว่ายน้ำ และงานระบบสาธารณูปโภคของโครงการ

### 2.4.2 การใช้ประโยชน์พื้นที่ภายในอาคาร

#### 1) อาคาร A

อาคาร A เป็นอาคารหลังติดกับทางเข้าออกโครงการฝั่งซ้ายมือ เป็นอาคาร 8 ชั้น (ไม่มีชั้นใต้ดิน) มีห้องพักจำนวน 196 ห้อง พื้นที่อาคาร 8,524 ตารางเมตร มีรายละเอียดการใช้สอยแต่ละชั้น ดังนี้

**ชั้นที่ 1** ใช้ประโยชน์เป็นที่จอดรถจำนวน 53 คัน ทางเดิน โถงลิฟต์ ห้องเครื่องไฟฟ้า ห้องปั๊มน้ำ ห้องพักขยะรวม บันไดหลัก บันไดหนีไฟ และทางวิ่งรถ รวมมีพื้นที่ใช้สอย 1,090 ตารางเมตร

**ชั้นที่ 2-8** ใช้ประโยชน์พื้นที่เป็นห้องชุดพักอาศัย ชั้นละ 28 ห้อง โถงลิฟต์ ทางเดิน บันไดหลัก บันไดหนีไฟ ห้องไฟฟ้า ห้องประปาและห้องพักขยะชั่วคราว รวมมีพื้นที่ใช้สอยชั้นละ 1,062 ตารางเมตร

**ชั้นคาเฟ่** ใช้ประโยชน์เป็นถังเก็บน้ำห้องเครื่องปั๊มน้ำ

## 2) อาคาร B

อาคาร B เป็นอาคารตอนกลางของโครงการ ความสูง 8 ชั้น มีสระว่ายน้ำ มีห้องพักจำนวน 163 ห้อง ห้องพาณิชย์ จำนวน 2 ห้อง พื้นที่อาคาร 8,573 ตารางเมตร (รวมสระว่ายน้ำและพื้นที่ห้องพาณิชย์) โดยมีรายละเอียดการใช้สอยแต่ละชั้น ดังนี้

**ชั้นที่ 1** ใช้ประโยชน์เป็นที่จอดรถจำนวน 17 คัน ห้องสำนักงานนิติบุคคลอาคารชุด ที่อ่านหนังสือ ห้องออกกำลังกาย ห้องน้ำส่วนกลาง ห้องช่าง ห้องไฟฟ้า ทางเดิน โถงลิฟต์ โถงบันได บันไดหลัก บันไดหนีไฟ ทางวิ่งรถ สระว่ายน้ำ และห้องพาณิชย์ 1 ห้อง รวมมีพื้นที่ใช้สอย 1,822 ตารางเมตร

**ชั้นที่ 2** ใช้ประโยชน์พื้นที่เป็นห้องชุดพักอาศัย จำนวน 19 ห้อง ห้องพาณิชย์ 1 ห้อง (ทางขึ้นจากด้านนอกอาคารไม่เชื่อมต่อส่วนพักอาศัย) โถงลิฟต์ ทางเดิน บันไดหลัก บันไดหนีไฟ ห้องไฟฟ้า ห้องประปา และห้องพักขยะชั่วคราว รวมมีพื้นที่ใช้สอย 889 ตารางเมตร

**ชั้นที่ 3-8** ใช้ประโยชน์พื้นที่เป็นห้องชุดพักอาศัย ชั้นละ 24 ห้อง โถงลิฟต์ ทางเดิน บันไดหลัก บันไดหนีไฟ ห้องไฟฟ้า ห้องประปาและห้องพักขยะชั่วคราว รวมมีพื้นที่ใช้สอยชั้นละ 977 ตารางเมตร

**ชั้นคาเฟ่** ใช้ประโยชน์เป็นถังเก็บน้ำห้องเครื่องปั๊มน้ำ

## 3) อาคาร C

อาคาร C เป็นอาคารด้านหลังถัดจากอาคาร B เป็นอาคาร 8 ชั้น (ไม่มีชั้นใต้ดิน) มีห้องพักจำนวน 210 ห้อง พื้นที่อาคาร 9,790 ตารางเมตร มีรายละเอียดการใช้สอยแต่ละชั้น ดังนี้

**ชั้นที่ 1** ใช้ประโยชน์เป็นที่จอดรถจำนวน 62 คัน ทางเดิน โถงลิฟต์ ห้องเครื่องไฟฟ้า ห้องปั๊มน้ำ บันไดหลัก บันไดหนีไฟ และทางวิ่งรถ รวมมีพื้นที่ใช้สอย 1,264 ตารางเมตร



**ชั้นที่ 1** ใช้ประโยชน์เป็นที่จอดรถจำนวน 53 คัน ทางเดิน โถงลิฟต์ ห้องเครื่องไฟฟ้า ห้องปั๊มน้ำ ห้องพักขยะรวม บันไดหลัก บันไดหนีไฟ และทางวิ่งรถ รวมมีพื้นที่ใช้สอย 1,090 ตารางเมตร

**ชั้นที่ 2-8** ใช้ประโยชน์พื้นที่เป็นห้องชุดพักอาศัย ชั้นละ 28 ห้อง โถงลิฟต์ ทางเดิน บันไดหลัก บันไดหนีไฟ ห้องไฟฟ้า ห้องประปาและห้องพักขยะชั่วคราว รวมมีพื้นที่ใช้สอยชั้นละ 1,062 ตารางเมตร

**ชั้นดาดฟ้า** ใช้ประโยชน์เป็นถังเก็บน้ำห้องเครื่องปั๊มน้ำ

## 2) อาคาร B

อาคาร B เป็นอาคารตอนกลางของโครงการ ความสูง 8 ชั้น มีสระว่ายน้ำ มีห้องพักจำนวน 163 ห้อง ห้องพาณิชย์ จำนวน 2 ห้อง พื้นที่อาคาร 8,573 ตารางเมตร (รวมสระว่ายน้ำและพื้นที่ห้องพาณิชย์) โดยมีรายละเอียดการใช้สอยแต่ละชั้น ดังนี้

**ชั้นที่ 1** ใช้ประโยชน์เป็นที่จอดรถจำนวน 17 คัน ห้องสำนักงานนิติบุคคลอาคารชุด ที่อ่านหนังสือ ห้องออกกำลังกาย ห้องน้ำส่วนกลาง ห้องช่าง ห้องไฟฟ้า ทางเดิน โถงลิฟต์ โถงบันได บันไดหลัก บันไดหนีไฟ ทางวิ่งรถ สระว่ายน้ำ และห้องพาณิชย์ 1 ห้อง รวมมีพื้นที่ใช้สอย 1,822 ตารางเมตร

**ชั้นที่ 2** ใช้ประโยชน์พื้นที่เป็นห้องชุดพักอาศัย จำนวน 19 ห้อง ห้องพาณิชย์ 1 ห้อง (ทางขึ้นจากด้านนอกอาคารไม่เชื่อมต่อส่วนพักอาศัย) โถงลิฟต์ ทางเดิน บันไดหลัก บันไดหนีไฟ ห้องไฟฟ้า ห้องประปา และห้องพักขยะชั่วคราว รวมมีพื้นที่ใช้สอย 889 ตารางเมตร

**ชั้นที่ 3-8** ใช้ประโยชน์พื้นที่เป็นห้องชุดพักอาศัย ชั้นละ 24 ห้อง โถงลิฟต์ ทางเดิน บันไดหลัก บันไดหนีไฟ ห้องไฟฟ้า ห้องประปาและห้องพักขยะชั่วคราว รวมมีพื้นที่ใช้สอยชั้นละ 977 ตารางเมตร

**ชั้นดาดฟ้า** ใช้ประโยชน์เป็นถังเก็บน้ำห้องเครื่องปั๊มน้ำ

## 3) อาคาร C

อาคาร C เป็นอาคารด้านหลังถัดจากอาคาร B เป็นอาคาร 8 ชั้น (ไม่มีชั้นใต้ดิน) มีห้องพักจำนวน 210 ห้อง พื้นที่อาคาร 9,790 ตารางเมตร มีรายละเอียดการใช้สอยแต่ละชั้น ดังนี้

**ชั้นที่ 1** ใช้ประโยชน์เป็นที่จอดรถจำนวน 62 คัน ทางเดิน โถงลิฟต์ ห้องเครื่องไฟฟ้า ห้องปั๊มน้ำ บันไดหลัก บันไดหนีไฟ และทางวิ่งรถ รวมมีพื้นที่ใช้สอย 1,264 ตารางเมตร

ชั้นที่ 2-8 ใช้ประโยชน์พื้นที่เป็นห้องชุดพักอาศัย ชั้นละ 30 ห้อง โถงลิฟต์ ทางเดิน บันไดหลัก บันไดหนีไฟ ห้องไฟฟ้า ห้องประปา และห้องพักรักษาตัวชั่วคราว รวมมีพื้นที่ใช้สอยชั้นละ 1,218 ตารางเมตร

ชั้นลาดฟ้า ใช้ประโยชน์เป็นถังเก็บน้ำห้องเครื่องปั๊มน้ำ

#### 4) อาคาร

อาคาร D เป็นอาคารใกล้ทางเข้าออกโครงการฝั่งขวามือ เป็นอาคาร 8 ชั้น (ไม่มีชั้นใต้ดิน) มีห้องพักจำนวน 203 ห้อง พื้นที่อาคาร 9,267 ตารางเมตร มีรายละเอียดการใช้สอยแต่ละชั้น ดังนี้

ชั้นที่ 1 ใช้ประโยชน์เป็นที่จอดรถจำนวน 57 คัน ทางเดิน โถงลิฟต์ ห้องเครื่องไฟฟ้า ห้องปั๊มน้ำ บันไดหลัก บันไดหนีไฟ และทางวิ่งรถ รวมมีพื้นที่ใช้สอย 1,182 ตารางเมตร

ชั้นที่ 2-8 ใช้ประโยชน์พื้นที่เป็นห้องชุดพักอาศัย ชั้นละ 29 ห้อง โถงลิฟต์ ทางเดิน บันไดหลัก บันไดหนีไฟ ห้องไฟฟ้า ห้องประปา และห้องพักรักษาตัวชั่วคราว รวมมีพื้นที่ใช้สอยชั้นละ 1,155 ตารางเมตร

ชั้นลาดฟ้า ใช้ประโยชน์เป็นถังเก็บน้ำห้องเครื่องปั๊มน้ำ

#### 2.5 จำนวนผู้พักอาศัย และเจ้าหน้าที่โครงการ

ผู้เข้าพักของโครงการ คิดจากจำนวนห้องทั้งหมด มีผู้พักอาศัยเต็มจำนวน รวมกับจำนวนพนักงานโครงการ เพื่อกำหนดเป็นจำนวนประชากรของโครงการสำหรับการจัดระบบสาธารณูปโภคต่างๆ ดังนี้

(1) ผู้พักอาศัย ประเมินตามขนาดของพื้นที่ห้องพัก กำหนดให้พื้นที่ใช้สอยแต่ละห้อง ไม่เกิน 35 ตร.ม. ใช้เกณฑ์จำนวนผู้พักอาศัย 3 คน และพื้นที่ใช้สอยแต่ละห้อง มากกว่า 35 ตร.ม. ใช้เกณฑ์ผู้พักอาศัย 5 คนขึ้นไป และห้องเพื่อการพาณิชย์ คิดห้องละ 5 คน

อาคาร A	มีห้องพัก เนื้อที่ ต่ำกว่า 35 ตารางเมตร	182 ห้อง
	มีห้องพัก เนื้อที่ มากกว่า 35 ตารางเมตร	14 ห้อง
อาคาร B	มีห้องพัก เนื้อที่ ต่ำกว่า 35 ตารางเมตร	150 ห้อง
	มีห้องพัก เนื้อที่ มากกว่า	13 ห้อง
	มีห้องเพื่อการพาณิชย์	2 ห้อง

อาคาร C มีห้องพัก เนื้อที่ต่ำกว่า 35 ตารางเมตร	189 ห้อง
มีห้องพัก เนื้อที่มากกว่า 35 ตารางเมตร	21 ห้อง
อาคาร D มีห้องพัก เนื้อที่ ต่ำกว่า 35 ตารางเมตร	182 ห้อง
มีห้องพัก เนื้อที่ มากกว่า 35 ตารางเมตร	21 ห้อง

ประเมินจำนวนคนในห้องพักอาศัยได้เท่ากับ 2,484 คน

(2) พนักงานประจำโครงการ ได้แก่ เจ้าหน้าที่ประจำสำนักงานนิติบุคคลอาคารชุด เจ้าหน้าที่รักษาความปลอดภัยภายในโครงการ พนักงานรักษาความสะอาด เจ้าหน้าที่ฝ่ายช่าง รวมจำนวน 20 คน

## 2.6 ระบบสาธารณูปโภคของโครงการ

### 2.6.1 ระบบน้ำใช้

#### 1) แหล่งน้ำใช้ในโครงการ

โครงการ เดอะ เอ็กเซล ไฮด์อะเวย์ สุขุมวิท 55 (The Excel Hideaway Sukhumvit 50) ตั้งอยู่ในซอยเริ่มเจริญ-ซอยสุขุมวิท 50 แขวงพระโขนง เขตคลองเตย กรุงเทพมหานคร ขอรับบริการน้ำประปาจากการประปานครหลวง สำนักงานประปาสาขาพระโขนง เพื่อใช้ในการอุปโภค บริโภคภายในโครงการ ซึ่งมีท่อประธานวางตามแนวซอยสุขุมวิท 50 และมีท่อแยกเข้าสู่ซอยเริ่มเจริญ โดยท่อน้ำประปาโครงการเชื่อมผ่าน ท่อขนาด 6 นิ้ว ส่งน้ำเก็บไว้ในถังเก็บน้ำใต้ดินของแต่ละอาคาร ผ่านท่อทิ้ง ขนาด 4 นิ้ว โดยอาคาร A มีถังเก็บน้ำใต้ดิน ความจุรวม 267 ลูกบาศก์เมตร อาคาร B มีถังเก็บน้ำใต้ดินความจุรวม 251 ลูกบาศก์เมตร อาคาร C มีถังเก็บน้ำใต้ดินความจุรวม 266 ลูกบาศก์เมตร อาคาร D มีถังเก็บน้ำใต้ดินความจุรวม 265 ลูกบาศก์เมตร จากนั้นจึงสูบส่งสู่ถังเก็บน้ำชั้นหลังคา ของแต่ละอาคาร เป็นถังคอนกรีตเสริมเหล็ก โดยอาคาร A และอาคาร B แต่ละอาคารมีถังความจุ ขนาด 58 ลูกบาศก์เมตร (แยกเป็นส่วนน้ำใช้ 58 ลูกบาศก์เมตร และน้ำสำรองดับเพลิง 20 ลูกบาศก์เมตร) สำหรับอาคาร C และอาคาร D แต่ละอาคารมีถังความจุ ขนาด 78 ลูกบาศก์เมตร (แยกเป็นส่วนน้ำใช้ 58 ลูกบาศก์เมตร และน้ำสำรองดับเพลิง 20 ลูกบาศก์เมตร) แล้วปล่อยกระจายสู่ห้องพักในโครงการต่อไป ทั้งนี้สำนักงานประปาสาขาพระโขนง ได้ออกใบรับรองการจ่ายน้ำให้กับโครงการ



## 2) การประเมินความต้องการน้ำใช้

กิจกรรมที่ก่อให้เกิดการใช้น้ำของโครงการส่วนใหญ่มาจากการอุปโภค บริโภคของผู้เข้าพัก ร้านค้า สำนักงาน และส่วนอื่น ๆ ประมาณ 503.17 ลูกบาศก์เมตร / วัน ซึ่งไม่รวมน้ำสำหรับรดน้ำต้นไม้ซึ่งใช้น้ำที่ผ่านการบำบัดคนผ่านระบบท่อน้ำใต้ดิน

## 3) ดึงสำรองน้ำใช้ประจำอาคาร

โครงการมีความต้องการน้ำใช้ 503.17 ลูกบาศก์เมตร/วัน (ไม่รวมน้ำรดน้ำต้นไม้ ซึ่งใช้น้ำผ่านการบำบัด และน้ำสำรองดับเพลิงที่ใช้จากสระว่ายน้ำ) มีความต้องการน้ำใช้และดึงสำรองน้ำ

### 2.6.2 ระบบการจัดการน้ำเสียและสิ่งปฏิกูล

#### 1) การประเมินปริมาณน้ำเสียและการรวบรวมน้ำเสีย

แหล่งกำเนิดน้ำเสียหลักของโครงการมาจากกิจกรรมต่างๆของส่วนห้องพักอาศัย สำนักงาน และส่วนอำนวยความสะดวกอื่น ๆ ภายในโครงการ ปริมาณน้ำเสียและสิ่งปฏิกูลประเมินได้จากปริมาณน้ำใช้คิดอัตราการเกิดน้ำเสียเท่ากับร้อยละ 80 ของปริมาณน้ำใช้ (สำนักงานนโยบายและแผนทรัพยากรธรรมชาติและสิ่งแวดล้อม 2560) การบำบัดน้ำเสียของโครงการแยกส่วนการบำบัดน้ำเสียโดยติดตั้งระบบบำบัดน้ำเสียสำหรับแต่ละอาคาร

การบำบัดน้ำเสียแยกการบำบัดสำหรับน้ำเสียแต่ละอาคาร การรวมน้ำเสียจากห้องพักและพื้นที่ส่วนกลาง แยกส่วนน้ำจากอ่างล้างจานระบายลงสู่ถังดักไขมัน ก่อนระบายน้ำที่ผ่านการดักไขมันลงสู่ถังแยกกาก สำหรับน้ำเสียจากส่วนอื่นระบายลงสู่ถังแยกกากโดยตรง น้ำที่ผ่านการบำบัดจะระบายลงสู่ถังเก็บน้ำหลังผ่านบำบัด เพื่อนำน้ำไปใช้รดน้ำต้นไม้ น้ำส่วนที่เหลือจึงระบายสู่บ่อตรวจสอบคุณภาพน้ำของโครงการก่อนระบายสู่ระบบระบายน้ำสาธารณะต่อไป

#### 2) ระบบบำบัดน้ำเสีย

##### (1) อาคาร A และอาคาร B

อาคาร A และอาคาร B เลือกใช้ระบบเดิมอากาศ Activated Sludge ที่มีความยืดหยุ่นในการรับน้ำเสียสามารถรองรับน้ำเสียได้สูงสุด 100 ลูกบาศก์เมตร / วัน โดยใช้ระบบบำบัดน้ำเสียสำเร็จรูปซึ่งแยก

ส่วนถังดักไขมันสำเร็จรูป สำหรับรองรับน้ำเสียจากส่วนล้างภาชนะ ระบบบำบัดน้ำเสียติดตั้งที่บริเวณใต้พื้นที่จอดรถของอาคาร A และอาคาร B มีขั้นตอนการบำบัดน้ำเสียในแต่ละส่วน ดังนี้

1. ถังดักไขมัน น้ำเสียที่ปนเปื้อนไขมัน จากส่วนห้องพัก คิดเป็นร้อยละ 20 ของปริมาณน้ำเสียรวม คิดเป็น 20 ลูกบาศก์เมตร / วัน ติดตั้งถังดักไขมัน ความจุ 60 ลูกบาศก์เมตร สามารถรองรับน้ำเสียได้ 7.2 ชั่วโมง เมื่อมีอัตราการไหลเฉลี่ย 0.83 ลูกบาศก์เมตร / ชั่วโมง น้ำที่ผ่านการดักไขมันระบายลงสู่ถังแยกกาก สำหรับไขมันที่กักเก็บในถังโครงการได้ ประสานให้ฝ่ายรักษาความสะอาดและสวนสาธารณะ สำนักงานเขตคลองเตย มาสูบและนำกากไขมันไปกำจัด

2. ถังแยกกาก รองรับน้ำเสียจากส่วนต่างๆของอาคาร 80 ลูกบาศก์เมตร / วัน (ไม่รองรับน้ำเสียปนเปื้อนไขมัน) มีค่าบีโอดีเข้าส่วนเกราะ 259 มิลลิกรัม / ลิตร มีปริมาตรส่วนแยกกาก 8.50 ลูกบาศก์เมตร สามารถรองรับน้ำเสียได้ไม่น้อยกว่า 2 ชั่วโมง มีประสิทธิภาพในการบำบัดร้อยละ 30 บีโอดีที่ออกจากส่วนเกราะ 181.5 มิลลิกรัม / ลิตร น้ำเสียที่ล้นออกจากถังแยกกากไหลเข้าสู่ถังปรับสภาพสมดุล

3. ถังปรับสภาพสมดุล มีปริมาตรถึง เท่ากับ 25.35 ลูกบาศก์เมตรระยะเวลากักเก็บน้ำเสียไม่น้อยกว่า 6 ชั่วโมง ภายในถังติดตั้งเครื่องสูบน้ำเสียชนิดจุ่ม ขนาด 0.25 กิโลวัตต์ ความสามารถสูบ 140 ลิตร / นาที จำนวน 2 เครื่อง ควบคุมการสูบน้ำด้วยลูกกลอย 2 ระดับ ส่งน้ำเสียไปยังถังเติมอากาศ

4. ถังเติมอากาศหลัก มีปริมาตรถึงเติมอากาศ เท่ากับ 32.59 ลูกบาศก์เมตร ระยะเวลาเติมอากาศ 7.87 ชั่วโมง ค่าความเข้มข้นตะกอนจุลินทรีย์ในถังเติมอากาศ (MLSS) 3,000 มิลลิกรัม / ลิตร อัตราส่วนจุลินทรีย์ต่ออาหาร (F / M) 0.3 ติดตั้งเครื่องเติมอากาศ เลือกใช้เครื่องเติมอากาศชนิดจุ่มได้น้ำ ขนาดประมาณ 3.7 กิโลวัตต์ จำนวน 1 เครื่อง ปริมาตรอากาศ 80 ลูกบาศก์เมตร / ชั่วโมง

5. ถังตกตะกอนน้ำใส ความจุถึง 7.20 ลูกบาศก์เมตร / ถึง จำนวน 2 ถัง พื้นที่ผิวน้ำไหลล้นของถังตกตะกอน 9.8 ตารางเมตร มีระยะเวลากักเก็บตะกอน 2.88 ชั่วโมง แต่ละถังติดตั้งปั๊มสูบน้ำตะกอนขนาด 140 ลิตร / นาที สูบน้ำตะกอนกันถึงส่งไปยังถังเติมอากาศ 60 ลูกบาศก์เมตร / วัน หรือ 42 ลิตร / นาที และส่วนที่เหลือส่งไปที่ถังเก็บและย่อยตะกอนส่วนเกิน

6. ถังเก็บและย่อยตะกอนส่วนเกิน ความจุถึง 19.75 ลูกบาศก์เมตร ติดตั้งเครื่องเติมอากาศเพื่อย่อยตะกอน ขนาด 1.5 กิโลวัตต์ จ่ายอากาศได้ 28 ลูกบาศก์เมตร / ชั่วโมง ปริมาณตะกอนที่ต้องสูบน้ำออก 2 เดือน/ครั้ง

7. ถังพักน้ำทิ้งหลังบำบัด / เพื่อรดน้ำต้นไม้ ใช้ถังขนาดความจุ 10 ลูกบาศก์เมตร สามารถกักเก็บน้ำที่ผ่านการบำบัดได้ 24 ชั่วโมง สำหรับสูบส่งน้ำไปรดน้ำต้นไม้ น้ำส่วนที่เหลือระบายลงบ่อตรวจสอบคุณภาพน้ำ ด้านหน้าโครงการ ก่อนระบายสู่ระบบระบายน้ำของกรุงเทพมหานคร

## (2) อาคาร C และอาคาร D

อาคาร C และอาคาร D เลือกใช้ระบบเดิมอากาศ Activated Sludge ที่มีความยืดหยุ่นในการรับน้ำเสียสามารถรองรับน้ำเสียได้สูงสุด 120 ลูกบาศก์เมตร / วัน โดยใช้ระบบบำบัดน้ำเสียสำเร็จรูปซึ่งแยกส่วนถังดักไขมันสำเร็จรูป สำหรับรองรับน้ำเสียจากส่วนล้างภาชนะ ระบบบำบัดน้ำเสียติดตั้งที่บริเวณใต้พื้นที่จอดรถของอาคาร C และอาคาร D มีขั้นตอนการบำบัดน้ำเสียในแต่ละส่วน ดังนี้

1. ถังดักไขมัน น้ำเสียที่ปนเปื้อนไขมัน จากส่วนห้องพัก คิดเป็นร้อยละ 20 ของปริมาณน้ำเสียรวม คิดเป็น 24 ลูกบาศก์เมตร / วัน คิดตั้งถังดักไขมัน ความจุ 6.0 ลูกบาศก์เมตร สามารถรองรับน้ำเสียได้ 6 ชั่วโมง เมื่อมีอัตราการไหลเฉลี่ย 1 ลูกบาศก์เมตร / ชั่วโมง น้ำที่ผ่านการดักไขมันระบายลงสู่ถังแยกกาก สำหรับไขมันที่กักเก็บในถังโครงการได้ประสานให้ฝ่ายรักษาความสะอาดและสวนสาธารณะ สำนักงานเขตคลองเตยมาสูบและนำกากไขมันไปกำจัด

2. ถังแยกกาก รองรับน้ำเสียจากส่วนต่างๆของอาคาร 95 ลูกบาศก์เมตร / วัน (ไม่รองรับน้ำเสียปนเปื้อนไขมัน) มีค่าบีโอดีเข้าส่วนเกราะ 257 มิลลิกรัม / ลิตร มีปริมาตรส่วนแยกกาก 8.50 ลูกบาศก์เมตร สามารถรองรับน้ำเสียได้ 1.7 ชั่วโมง มีประสิทธิภาพในการบำบัดร้อยละ 30 บีโอดีที่ออกจากส่วนเกราะ 180 มิลลิกรัม / ลิตร น้ำเสียที่ส้นออกจากถังแยกกากไหลเข้าสู่ถังปรับสภาพสมดุล

3. ถังปรับสภาพสมดุล มีปริมาตรถึงเท่ากับ 25.35 ลูกบาศก์เมตรระยะเวลากักเก็บน้ำเสียไม่น้อยกว่า 5 ชั่วโมง ภายในถังติดตั้งเครื่องสูบน้ำเสียชนิดจุ่มขนาด 0.25 กิโลวัตต์ความสามารถสูบ 140 ลิตรนาทีจำนวน 2 เครื่อง ควบคุมการสูบน้ำด้วยลูกกลอย 2 ระดับ ส่งน้ำเสียไปยังถังเติมอากาศ

4. ถังเติมอากาศหลัก มีปริมาตรถึงเติมอากาศ เท่ากับ 31.93 ลูกบาศก์เมตร ระยะเวลาดำเนินการ 6.41 ชั่วโมง ค่าความเข้มข้นตะกอนจุลินทรีย์ในถังเติมอากาศ (MLSS) 3,200 มิลลิกรัม / ลิตร อัตราส่วนจุลินทรีย์ต่ออาหาร (F / M) 0.3 ติดตั้งเครื่องเติมอากาศ เลือกใช้เครื่องเติมอากาศชนิดจุ่มได้น้ำขนาดประมาณ 3.7 กิโลวัตต์ จำนวน 1 เครื่อง ปริมาตรอากาศ 80 ลูกบาศก์เมตร / ชั่วโมง

5. ถังตกตะกอนน้ำใส ความจุถึง 7.20 ลูกบาศก์เมตร จำนวน 2 ถัง พื้นที่ผิวน้ำไหลส้นของถังตกตะกอน 4.9 ตารางเมตร ต่อถัง รวมเป็นพื้นที่ผิว 9.8 มีระยะเวลากักเก็บตะกอน 2.88 ชั่วโมง ติดตั้งสูบน้ำตะกอน ขนาด 140



ลิตร / นาฬิกาส่ง 1 เครื่อง รวมเป็น 2 เครื่องสูบตะกอนกันถึงส่งไปยังถังเดิมอากาศ 80 ลูกบาศก์เมตร / วัน หรือ 56 ลิตร / นาฬิกา และส่วนที่เหลือส่งไปที่ถังเก็บและย่อยตะกอนส่วนเกิน

6. ถังเก็บและย่อยตะกอนส่วนเกิน ความจุถึง 19.75 ลูกบาศก์เมตร ติดตั้งเครื่องเดิมอากาศเพื่อย่อยตะกอน ขนาด 1.5 กิโลวัตต์ จ่ายอากาศได้ 28 ลูกบาศก์เมตร / ชั่วโมง ปริมาณตะกอนที่ต้องสูบออก 2 เดือน / ครั้ง

7. ถังพักน้ำทิ้งหลังบำบัด / เพื่อรดน้ำต้นไม้ ใช้ถึงขนาดความจุ 10 ลูกบาศก์เมตร สามารถกักเก็บน้ำที่ผ่านการบำบัดได้ 2 ชั่วโมง สำหรับสูบส่งน้ำไปรดน้ำต้นไม้ น้ำส่วนที่เหลือระบายลงบ่อตรวจสอบคุณภาพน้ำ ด้านหน้าโครงการก่อนระบายสู่ระบบระบายน้ำของกรุงเทพมหานคร

### 3) บ่อตรวจสอบคุณภาพน้ำและลักษณะ

มีขนาดภายนอกความกว้างรวม 1.30 เมตร ยาว 2.70 เมตร ลึก 1.65 เมตร ภายในแบ่งเป็น 2 ส่วนโดยส่วนบ่อตรวจสอบคุณภาพน้ำ มีความกว้าง 1.00 เมตร ยาว 2.00 เมตร ลึก 1.50 เมตร และส่วนลักษณะความกว้าง 1.00 เมตร ยาว 0.50 เมตร ลึก 1.50 เมตร ระบายน้ำออกจากโครงการผ่านท่อขนาด 0.20 เมตร

### 4) ระบบกำจัดละอองน้ำเสีย (Aerosol)

โครงการใช้หลักการในการกำจัดมลพิษทางอากาศโดยใช้พืช ดิน และจุลินทรีย์ที่อาศัยอยู่ในดินซึ่งอาศัยกระบวนการทางชีวภาพในการ กำจัด เชื้อโรคที่มาจากละอองน้ำเสีย และต้องมีการสัมผัสกับดินอย่างน้อย 10 วินาที เพื่อให้เกิดกระบวนการในการกำจัดเชื้อโรคจากละอองน้ำเสีย จึงกำหนดให้การบำบัดละอองน้ำเสีย (Aerosol) ต้องมีระยะเวลาพักเก็บในดินอย่างน้อย 10 วินาทีดังนั้นในพื้นที่ 1 ตารางเมตรที่มีความลึก 0.40 เมตร สามารถบำบัดละอองน้ำเสียได้ 0.04 ลูกบาศก์เมตร / วินาที/ตารางเมตร

### 5) ระบบกำจัดก๊าซมีเทน (Methane)

การกำจัดก๊าซมีเทนระบบกำจัดละอองน้ำเสียจากระบบบำบัดน้ำเสีย ทางโครงการเลือกใช้วิธีบำบัดด้วยกระบวนการทางชีวภาพโดยอาศัยชั้นดิน และจุลินทรีย์ในดินโดยเฉพาะกลุ่ม Methanotrophs ภายใตสภาวะที่มีออกซิเจนเป็นตัวช่วยในการดูดซับและย่อยสลายก๊าซมีเทนซึ่งสามารถลดก๊าซมีเทนที่เกิดขึ้นได้ 10-90 % (R. I. Mancnelli, 1985) โดยปริมาณมีเทนที่เกิดขึ้นในระยะเวลาประมาณ ๖๘,7๕1.๘๖ ลิตร / วัน สามารถจัดแบ่งย่อยออกได้เป็น 2 ประเภท ตามกระบวนการออกซิไดซ์มีเทน

ดังนั้นก๊าซมีเทน จะถูกกำจัดด้วยวิธี Biological Oxidation โดยใช้ปุ๋ยหมักพร้อมใช้งาน (Mature Compos) อยู่ใต้ดินร่วนซุยที่ชุ่มชื้น (Wet Soil) เป็นตัวกลางซึ่งมีจุลินทรีย์กลุ่ม Methanotrophs ทำการออกซิไดซ์ก๊าซมีเทนให้เปลี่ยนรูปเป็นคาร์บอนไดออกไซด์ น้ำ พลังงาน และเซลล์ใหม่ของจุลินทรีย์ มี

ดินร่วนซุยที่ชุ่มชื้นคอยดูดซับละอองน้ำเสีย โดยกระบวนการกำจัด ทำให้โดยต่อท่อระบายอากาศจากถังบำบัดน้ำเสียวรรวมก๊าซมีเทนและละอองน้ำเสียมายังบ่อดินที่จะใช้กำจัดก๊าซมีเทน โดยที่กันบ่อจะใช้ดินทรายรองไว้ เพื่อป้องกันน้ำท่วม จากนั้นต่อท่อให้ก๊าซมีเทน ระบายผ่านปุยปิดปากท่อด้วยตาข่ายไนลอน เพื่อป้องกันไม่ให้ภายในท่อเกิดการอุดตัน จากนั้นกลับบ่อดูดด้วยดินร่วนซุย ปลุกดินไม้ค้ำบน รดน้ำให้บ่อดินมีความชุ่มชื้นอยู่เสมอ การจัดบ่อดินสำหรับกำจัดมีเทน โครงการจัดไว้ 1 บ่อ ในพื้นที่สี่เหลี่ยม ด้านข้างอาคาร D ขนาดกว้าง 1.5 เมตร ยาว 8 เมตร ลึก 1.5 เมตร คิดเป็นพื้นที่สำหรับการกำจัดมีเทน 12 ตารางเมตร

### 2.6.3 ระบบระบายน้ำและการป้องกันน้ำท่วม

#### 1. ระบบระบายน้ำฝนของโครงการ

การระบายน้ำของโครงการเป็นระบบแยกท่อระบายน้ำฝนกับท่อระบายน้ำเสีย โดยน้ำเสียจะระบายผ่านระบบรวบรวมน้ำเสีย และส่งเข้าสู่ระบบบำบัดน้ำเสียของโครงการ สำหรับการระบายน้ำฝน จากหลังคาทั้งอาคาร A อาคาร B อาคาร C และอาคาร D ระบายผ่านท่อระบายน้ำฝน ขนาดเส้นผ่าศูนย์กลาง 2 นิ้ว 3 นิ้ว และ 4 นิ้ว ลงมายังบ่อดักน้ำที่ชั้นพื้น แล้วระบายผ่านท่อระบายน้ำคอนกรีตกลม เส้นผ่าศูนย์กลาง 0.40 เมตร ความลาดเอียง 1:200 โดยมีบ่อดักน้ำเป็นระยะตลอดแนวท่อระบายน้ำ โดยระบบระบายน้ำของโครงการ กำหนดตำแหน่งบ่อดักน้ำตามแนวนนรอบโครงการ เพื่อไม่ให้กระทบต่อพื้นที่สีเขียว การระบายน้ำภายในพื้นที่โครงการทั้งหมดจะไหลลงสู่บ่อดักน้ำของโครงการ เพื่อควบคุมอัตราการระบายออกสู่ท่อสาธารณะบริเวณด้านข้างโครงการต่อไป

#### 2. อัตราการระบายน้ำและความจุการระบายน้ำของโครงการ

โครงการมีพื้นที่ดินโครงการ 11,728 ตารางเมตร โดยสภาพพื้นที่ปัจจุบันก่อนพัฒนาโครงการเป็นพื้นที่ดินว่าง ที่มีการปรับถมพื้นที่เรียบร้อยแล้ว มีวัชพืชขึ้นในบางบริเวณ สำหรับหลังการพัฒนาโครงการ เป็นพื้นที่อาคารปกคลุมดิน และถนนรอบอาคาร โดยมีพื้นที่น้ำซึมดิน 2,490.68 ตารางเมตร การระบายน้ำของโครงการ มีระบบหนองน้ำเพื่อควบคุมอัตราการระบายน้ำออกไม่มากกว่าช่วงก่อนพัฒนาโครงการ พร้อมทั้งเปรียบเทียบการประเมินด้วยวิธีการหนองน้ำที่ความเข้มข้นน้ำฝนสูงสุด กับการประเมินบ่อดักน้ำตามปริมาณน้ำฝนสะสมสำหรับการออกแบบพื้นที่แก้มลิง (Monkey Cheek)

## 2.6.4 การจัดการมูลฝอย

### 1. ปริมาณมูลฝอยของโครงการ

มูลฝอยที่เกิดจากการดำเนินกิจกรรมภายในโครงการ ประกอบด้วย มูลฝอยเปียก ได้แก่ เศษอาหาร มูลฝอยแห้ง ได้แก่ เศษกระดาษ และถุงพลาสติก เป็นต้น โดยคาดว่าจะมีปริมาณมูลฝอยที่เกิดขึ้นประมาณ 8.0 ลูกบาศก์เมตร / วัน

### 2. แหล่งกำเนิดและปริมาณมูลฝอยของโครงการ

แหล่งกำเนิดมูลฝอยของโครงการเกิดจากการดำเนินกิจกรรมของผู้พักอาศัย และเจ้าหน้าที่ประจำโครงการ ซึ่งโครงการมีผู้พักอาศัยในโครงการจำนวน 2,454 คน และเจ้าหน้าที่ประจำโครงการรวมเจ้าหน้าที่ส่วนพาณิชย์ จำนวน 30 คน รวมทั้งหมด 2,484 คน โดยมูลฝอยที่เกิดขึ้นมีลักษณะเป็นมูลฝอยชุมชนส่วนใหญ่ประกอบด้วย พลาสติก กระดาษ และเศษอาหารสด

จากแนวทางการจัดทำรายงานการวิเคราะห์ผลกระทบสิ่งแวดล้อม ของสำนักงานนโยบายและแผนทรัพยากรธรรมชาติและสิ่งแวดล้อม 2560 ที่กำหนดให้ปริมาณขยะมูลฝอยจากอาคารอยู่อาศัยรวม ไม่น้อยกว่า 3 ลิตร / คน / วัน หรือ 1 กิโลกรัม / คน / วัน ซึ่งเมื่อประเมินปริมาณการเกิดขยะมูลฝอยของโครงการ จากอัตราการเกิดขยะ 1 กิโลกรัม / คน / วัน พบว่า โครงการจะมีปริมาณขยะมูลฝอยเกิดขึ้น 2,484 กิโลกรัม / วัน

### 3. ปริมาณมูลฝอยแยกประเภท

จากปริมาณขยะมูลฝอยที่เกิดขึ้นของโครงการ 2,484 กิโลกรัม / วัน สามารถแยกประเภทขยะมูลฝอยต่างๆตามสัดส่วนปริมาณขยะมูลฝอยร้อยละของน้ำหนักได้เป็น 4 ประเภท โดยพิจารณาตามแนวทางและข้อกำหนดเบื้องต้น การลดและใช้ประโยชน์ขยะมูลฝอย (กรมควบคุมมลพิษ, 2548) ดังนี้

- |                             |   |
|-----------------------------|---|
| - มูลฝอยเปียก               | ร้อยละ 64 คิดเป็นปริมาณมูลฝอย ประมาณ 1,590 กิโลกรัม / วัน |
| - มูลฝอยรีไซเคิล            | ร้อยละ 30 คิดเป็นปริมาณมูลฝอย ประมาณ 745 กิโลกรัม / วัน   |
| - มูลฝอยทั่วไป (มูลฝอยแห้ง) | ร้อยละ 3 คิดเป็นปริมาณมูลฝอยประมาณ 75 กิโลกรัม / วัน      |
| - มูลฝอยอันตราย             | ร้อยละ 3 คิดเป็นปริมาณมูลฝอยประมาณ 75 กิโลกรัม / วัน      |

จากนั้นจะนำปริมาณมูลฝอยดังกล่าวมาคำนวณปริมาณโดยคิดจากความหนาแน่นของมูลฝอย แต่ละประเภท เพื่อคำนวณหาปริมาณหรือห้วงพักมูลฝอยรวมต่อไป (ความหนาแน่นของมูลฝอยแต่ละ



ประเภทอ้างอิง จาก: รายงานฉบับสมบูรณ์การศึกษาเปรียบเทียบความเหมาะสมของวิธีการกำจัดขยะมูลฝอย  
กรมควบคุมมลพิษ, 255) โดยความหนาแน่นของมูลฝอยเปียก (มูลฝอยย่อยสลายได้) เท่ากับ 300 กิโลกรัม /  
ลูกบาศก์เมตร และมูลฝอยทั่วไป เท่ากับ 150 กิโลกรัม / ลูกบาศก์เมตร ในส่วนของมูลฝอยรีไซเคิลและมูล  
ฝอยอันตราย ที่ปรึกษาจะใช้ค่าความหนาแน่นเท่ากับมูลฝอยทั่วไป คือ 150 กิโลกรัม / ลูกบาศก์เมตร  
เนื่องจากลักษณะของมูลฝอยทั้ง 3 ประเภท เป็นขยะที่มีความชื้นไม่ต่างกันมากนัก และประเภทใกล้เคียงกัน  
จึงทำให้มีค่าความหนาแน่นใกล้เคียงกัน

#### 4. ห้องพักมูลฝอยของโครงการ

##### 1) ห้องพักมูลฝอยประจำชั้น

การจัดพื้นที่สำหรับรวบรวมมูลฝอยประจำชั้นทุกอาคารตั้งแต่ชั้นที่ 2 ถึงชั้นที่ 8 อยู่ใกล้เคียง  
กับโรงลิฟต์ มีพื้นที่ภายในประมาณ 1.5-6.50 ตารางเมตร โดยห้องพักมูลฝอยประจำชั้น ในแต่ละชั้นของ  
อาคาร A มีพื้นที่ 1.50 ตารางเมตร อาคาร B มีพื้นที่ 2.47 ตารางเมตร อาคาร C มีพื้นที่ 4.65 ตารางเมตร และ  
อาคาร D มีพื้นที่ 6.50 ตารางเมตร ภายในถังถังมูลฝอยพลาสติกมีฝาปิดความจุ 120 ลิตร แยกเป็นถังมูลฝอย  
เปียกขนาด 1 ใบ ถังมูลฝอยแห้ง 1 ใบ ถังมูลฝอยรีไซเคิล 1 ใบ และถังมูลฝอยอันตราย 1 ใบ

##### 2) ห้องพักมูลฝอยรวม

ห้องพักมูลฝอยรวมตั้งอยู่ที่ชั้น 1 ของอาคาร A แยกส่วนจัดเก็บขยะแต่ละประเภท ได้แก่ ห้อง  
ห้องพักมูลฝอยเปียก ห้องพักมูลฝอยทั่วไป และห้องพักมูลฝอยอันตราย สำหรับห้องพักขยะมูลฝอยรีไซเคิล  
โครงการออกแบบให้อยู่บริเวณบันไดหนีไฟของแต่ละอาคาร มีพื้นที่ห้องพักมูลฝอยรวม 48.33 ตารางเมตร  
ทั้งนี้ บริเวณห้องพักมูลฝอยรวมมีห้องโถงด้านหน้าห้องพักขยะ เพื่อให้พนักงานเก็บขนขยะเข้าถึงห้องพัก  
ขยะได้สะดวก และใช้สำหรับเก็บรถเข็นขยะ ทั้งนี้ห้องพักมูลฝอยรวม โครงการจัดแบ่งพื้นที่รวบรวมมูลฝอย  
แต่ละประเภท ดังนี้

(1) ห้องพักมูลฝอยเปียก	พื้นที่ใช้งานภายใน ประมาณ 18.57 ตารางเมตร
(2) ห้องพักมูลฝอยอันตรายรวมมูลฝอยแห้ง	มีพื้นที่ประมาณ 14.32 ตารางเมตร แยกเป็น
- พื้นที่สำหรับมูลฝอยฝอยอันตราย	พื้นที่ใช้งานภายในประมาณ 13.06 ตารางเมตร
- พื้นที่สำหรับมูลฝอยแห้ง	พื้นที่ใช้งานภายในประมาณ 1.25 ตารางเมตร
(3) ห้องพักมูลฝอยรีไซเคิล	พื้นที่ใช้งานภายในประมาณ 15.44 ตารางเมตร

(ห้องพักมูลฝอยรีไซเคิลโครงการออกแบบให้อยู่บริเวณบันไดหนีไฟของแต่ละอาคาร โดยแบ่งเป็นห้องพักมูลฝอยรีไซเคิลอาคารละ 3.86 ตารางเมตรรวม 4 อาคารเท่ากับ 15.44 ตารางเมตร)

## 5. การรวบรวมมูลฝอย และการเก็บขนมูลฝอย

### 1) การรวบรวมมูลฝอย

เมื่อเริ่มงานเก็บขยะ แม่บ้านจะทำความสะอาดห้องพักขยะรวมก่อน รวมไปถึงห้องพักมูลฝอยรีไซเคิล โดยใช้น้ำฉีดล้างทำความสะอาด ห้องพักขยะ แล้วขึ้นไปเก็บขยะบนอาคาร จากห้องพักมูลฝอยประจำชั้น เวลา ประมาณ 9-10 นาฬิกา ซึ่งเป็นเวลาที่ผู้พักอาศัยส่วนใหญ่ไปทำงานแล้ว โดยแม่บ้านจะนำถุงขยะแยกประเภทจากถังขยะภายในห้องพักมูลฝอยประจำชั้น รัดปากถุงแน่น แล้วนำไปใส่ในรถเข็นสำหรับรวบรวมขยะ โดยเฉพาะ เมื่อนำมูลฝอยที่เก็บใหม่ไปพักรวมที่ห้องพักมูลฝอยรวม จะคัดแยกขยะมูลฝอยรีไซเคิล-มูลฝอยแห้งเพื่อแยกมูลฝอยทั่วไป มูลฝอยรีไซเคิล และมูลฝอยอันตรายออกจากกันอีกครั้ง โดยแม่บ้านจะต้องใส่ผ้าปิดจมูก สวมถุงมือ และใส่รองเท้าบูท ในการรวบรวมและคัดแยกมูลฝอยทุกครั้ง หลังจากทำการคัดแยกเสร็จ มูลฝอยทั้งหมดจะบรรจุในถุงดำที่รัดปากถุงเรียบร้อยพร้อมส่งต่อรถเก็บขนขยะของสำนักงานเขตคลองเตยต่อไป

สำหรับพื้นที่โครงการตั้งอยู่ในเขตความรับผิดชอบเก็บขนมูลฝอยของสำนักงานเขตคลองเตย โครงการจึงได้ประสานขอความอนุเคราะห์ไปยังสำนักงานเขตคลองเตย เพื่อเข้ามาจัดเก็บมูลฝอยภายในโครงการ การเก็บรวบรวมมูลฝอยรถเก็บขนมูลฝอยจากอาคารขนาดใหญ่จะเข้าเก็บช่วงบ่ายภายหลังจากเสร็จงานเก็บขนมูลฝอยตามถนนสายหลักในช่วงกลางวัน แล้วซึ่งจะเป็นช่วงเวลาที่อยู่อาศัยในโครงการค่อนข้างน้อย เนื่องจากผู้อยู่อาศัยส่วนใหญ่ผู้พักอาศัยจะเป็นพนักงาน บริษัท / นักธุรกิจ โดยจะออกไปทำงานในช่วงเช้าและกลับเข้าที่พักในช่วงเย็น ประกอบกับตำแหน่งห้องพักขยะมูลฝอยรวมของโครงการตั้งอยู่บริเวณชั้น 1 ของอาคาร และอยู่ใกล้เคียงกับถนนและเป็นตำแหน่งที่เจ้าหน้าที่ของสำนักงานเขตคลองเตย สามารถเข้าไปเก็บขนได้อย่างสะดวกและรวดเร็ว ประกอบกับโครงการออกแบบให้มีแนวไม้พุ่มสูงปลูกตลอดแนวห้องพักขยะมูลฝอยรวม เพื่อบดบังทัศนียภาพ ที่ไม่พึงประสงค์ และป้องกันผลกระทบด้านทัศนียภาพ จากการเก็บขนขยะมูลฝอยของโครงการ

## 2.6.5 ระบบไฟฟ้า

### 1. ความต้องการกระแสไฟฟ้า

การจัดระบบไฟฟ้าของโครงการ แยกส่วนระหว่างอาคาร A อาคาร B อาคาร C และอาคาร D โดยรับกระแสไฟฟ้า ขนาด 24 KV จากสายส่งไฟฟ้าของการไฟฟ้านครหลวงในซอยเริ่มเจริญ โดยมีความต้องการกระแสไฟฟ้า ดังนี้

- อาคาร A มีความต้องการไฟฟ้าสำหรับส่วนต่าง ๆ เท่ากับ 742,609 VA
- อาคาร B มีความต้องการไฟฟ้าสำหรับส่วนต่าง ๆ เท่ากับ 646,618 VA
- อาคาร C มีความต้องการไฟฟ้าสำหรับส่วนต่าง ๆ เท่ากับ 802,524 VA
- อาคาร D มีความต้องการไฟฟ้าสำหรับส่วนต่าง ๆ เท่ากับ 766,649 VA

ขนาดของหม้อแปลงต้องมีขนาดไม่เล็กกว่า 1.25 เท่าของโหลดที่คำนวณได้ มาตรฐานการติดตั้งทางไฟฟ้าสำหรับประเทศไทย พ.ศ. 2556

จะได้โหลดไฟฟ้า 1.25 เท่าของโหลดไฟฟ้าคำนวณ ของอาคาร A เท่ากับ 928,261.25 VA ของอาคาร B เท่ากับ 808,272.50 VA ของอาคาร C เท่ากับ 1,003,155 VA และของอาคาร D เท่ากับ 958,311.25 VA ดังนั้นจึงเลือกใช้หม้อแปลงไฟฟ้าขนาด 1,000 KVA อาคารละ 1 เครื่อง พร้อมติดตั้งฟิวส์เป็นอุปกรณ์ป้องกันด้านแรงดันสูง ขนาด 40 A

สำหรับตำแหน่งของหม้อแปลงไฟฟ้า ของโครงการ และผังการจ่ายไฟฟ้าสู่โครงการ ไฟฟ้าแรงดันต่ำที่ผ่านระบบหม้อแปลงไฟฟ้าของโครงการจะจ่ายสู่แผงจ่ายไฟหลัก (Main Distribution Board, MDB) ที่ชั้น 1 ของแต่ละอาคาร เมื่อผ่าน MDB แล้วจะไปที่แผงควบคุมย่อย (Sub Panel Distribution, SPD) ในแต่ละชั้นเพื่อจ่ายไฟให้แก่ส่วนต่างๆในอาคารต่อไป ทั้งนี้เพื่อป้องกันเหตุเพลิงไหม้โครงการได้ติดตั้งระบบป้องกันไฟฟ้าลัดวงจรและระบบป้องกันไฟฟ้าเกินปริมาณที่กำหนดแบบตัดวงจรอัตโนมัติ (Circuit Breaker) เป็นอุปกรณ์ป้องกันด้านแรงดันต่ำขนาด 1,500 AT / 1,200 AF สำหรับระบบไฟฟ้าภายในแต่ละอาคาร

### 2. ตำแหน่งติดตั้งหม้อแปลงไฟฟ้า และระยะความปลอดภัยของหม้อแปลงไฟฟ้า

การกำหนดตำแหน่งติดตั้งหม้อแปลงไฟฟ้าของโครงการ ตั้งอยู่ด้านข้างของแต่ละอาคาร เพื่อความสะดวกด้านการบำรุงรักษา โดยมีระยะห่างจากพื้นที่ข้างเคียงและอาคารพักอาศัยของโครงการ ไม่น้อย

กว่า 1.80 เมตร ตามมาตรฐานงานติดตั้งไฟฟ้าทั่วไป (มยผ. 4501-51) กรมโยธาธิการและผังเมือง กระทรวงมหาดไทย พ.ศ. 2551 การติดตั้งหม้อแปลงไฟฟ้าบนอาคาร ชนิดหม้อแปลงฉนวนติดตั้งภายนอก หากติดตั้งหม้อแปลงใกล้วัสดุหรืออาคารที่ติดไฟได้ หรือติดตั้งใกล้ทางหนีไฟ ประตู หรือหน้าต่าง ควรมีการปิดกั้น เพื่อป้องกันไฟที่เกิดจากของเหลวของหม้อแปลง ลูกลามไปติดอาคารหรือส่วนของอาคารที่ติดไฟส่วนที่มีไฟฟ้าแรงสูงต้องอยู่ ห่างจากโครงสร้างอื่นไม่น้อยกว่า 1.80 เมตร

โครงการกำหนดตำแหน่งติดตั้งหม้อแปลงไฟฟ้าของโครงการ ตั้งอยู่ด้านข้างของแต่ละอาคาร เพื่อความสะดวกด้านการบำรุงรักษา โดยมีระยะห่างจากพื้นที่ข้างเคียงและอาคารพักอาศัยของโครงการ ไม่น้อยกว่า 1.80 เมตร ตามระยะความปลอดภัย ประกอบด้วย

ตำแหน่งหม้อแปลงไฟฟ้า ของอาคาร A และอาคาร B ตั้งอยู่เคียงกัน ระหว่างอาคาร A และอาคาร B โดยหม้อแปลงของอาคาร B มีระยะห่างจากเขตที่ดิน ประมาณ 1.87 เมตรอาคารใกล้เคียง คือ บ้านแถวบ้านเลขที่ 6335/5 โดยหม้อแปลงอาคาร A อยู่ห่างจากอาคาร A ประมาณ 1.82 เมตร และหม้อแปลงอาคาร B ห่างจากอาคาร B ประมาณ 1.90 เมตร

ตำแหน่งหม้อแปลง ของอาคาร C ตั้งอยู่ใกล้กับอาคาร C ด้านทิศเหนือ มีระยะห่างจากอาคาร C ประมาณ 1.80 เมตร และห่างจากเขตที่ดิน ประมาณ 5.48 เมตร โดยพื้นที่ใกล้เคียง คือ คลองพระโขนง

ตำแหน่งหม้อแปลง ของอาคาร D ตั้งอยู่ห่างจากแนวเขตที่ดิน ประมาณ 1.89 เมตร อาคารใกล้เคียง คือ บ้านเลขที่ 1162

#### 2.6.6 ระบบระบายอากาศ

ระบบระบายอากาศของโครงการ จะได้รับการออกแบบให้สอดคล้องกับกฎกระทรวงฉบับที่ 33 (พ.ศ. 2535) ฉบับที่ 39 (พ.ศ. 2537) และฉบับที่ 50 (พ.ศ. 2540) ออกตามความใน พ.ร.บ. ควบคุมอาคาร พ.ศ. 2522 โดยใช้เกณฑ์อัตราการระบายอากาศตามพื้นที่ใช้สอย (ลูกบาศก์เมตร / ชั่วโมง / ตารางเมตร) และจำนวนเท่าของปริมาตรห้องใน 1 ชั่วโมง ดังนี้

ระบบระบายอากาศของโครงการ ประกอบด้วยการระบายอากาศโดยวิธีธรรมชาติ และวิธีกล ดังนี้

(1) การระบายอากาศโดยวิธีธรรมชาติ ได้ออกแบบใช้กับพื้นที่โรงพักผ่อน และทางเดิน โดยมีอัตราของการระบายอากาศเทียบกับปริมาตรห้องมากกว่าเป็นไปตาม พ.ร.บ. ควบคุมอาคารที่กำหนดให้พื้นที่ช่องเปิดต้องเปิดได้ไม่น้อยกว่าร้อยละ 10 ของพื้นที่นั้น ๆ



(2) การระบายอากาศโดยวิธีกล โดยใช้พัดลมระบายอากาศ สำหรับแต่ละอาคาร โดยออกแบบให้มีพัดลมระบายอากาศ ที่มีขนาดระบายอากาศได้ไม่น้อยกว่าข้อกำหนดตาม พรบ. ควบคุมอากาศกำหนดในพื้นที่แต่ละบริเวณ

## 2.6.7 ระบบรักษาความปลอดภัยและระบบการสื่อสาร

### 1) ระบบรักษาความปลอดภัย

(1) เจ้าหน้าที่รักษาความปลอดภัย โครงการจัดให้มีเจ้าหน้าที่รักษาความปลอดภัย ประจำโครงการผลัดละ 2 คน ประจำอาคารละ 1 คน และด้านหน้าทางเข้าออกโครงการ 1 คน รวมเป็น 5 คน

(2) ระบบกล้องวงจรปิด (CCTV) โครงการติดตั้งกล้องวงจรปิด ในพื้นที่ทางเข้าออก ทั้งด้านคนเดินเท้า และด้านทางเข้าออกรถยนต์ รวมทั้งในพื้นที่ลานจอดรถ โถงลิฟต์และโถงทางเดินโดยภาพจากกล้องทั้งหมด จะส่งมายังห้องควบคุม และห้องนิติบุคคลอาคารชุดที่ชั้น 1 ของอาคาร 8 พื้นที่ 25 ตารางเมตร มีระยะกึ่งเท่ากับ 3.00 เมตร ใกล้เคียงกับส่วนห้องพาณิชย์และสรวายน้ำ

(3) ระบบล็อกประตูอัตโนมัติ การผ่านเข้าออกพื้นที่พักอาศัยของแต่ละอาคาร จะต้องใช้บัตรผ่าน (Key card) เพื่อเปิดประตูเข้าสู่พื้นที่พักอาศัย ซึ่งผู้ที่พักอาศัยในแต่ละอาคาร จะผ่านเข้าอาคารอื่นไม่ได้ ยกเว้นพื้นที่ส่วนกลาง เช่น สรวายน้ำ ห้องออกกำลังกาย สำนักงานนิติบุคคล

### 2) ระบบสื่อสาร

(1) สายสัญญาณสื่อสารประจำห้องพัก โครงการติดตั้งสายสัญญาณสื่อสารถึงห้องพักทุกห้อง โดยมีจุดเชื่อมต่อสายสัญญาณสื่อสาร ซึ่งสามารถใช้ได้ทั้งโทรศัพท์ และอินเทอร์เน็ต แต่ผู้พักอาศัย ต้องขอหมายเลขโทรศัพท์ หรือขอรับบริการอินเทอร์เน็ตจากผู้ให้บริการเอง

(2) ระบบแจ้งเหตุฉุกเฉิน โครงการติดตั้งระบบการแจ้งเหตุฉุกเฉินรายละเอียดดังเสนอในด้านการป้องกันอัคคีภัย และระบบอินเตอร์คอมไว้ที่ห้องลิฟต์ ซึ่งสามารถแจ้งเหตุขอความช่วยเหลือในกรณีลิฟต์ค้าง

## 2.7 ระบบป้องกันอัคคีภัย

นอกจากนี้โครงการได้จัดให้มีระบบป้องกันอัคคีภัยตามกฎหมาย, ข้อบังคับที่เกี่ยวข้อง โดยเฉพาะตาม พรบ. ควบคุมอาคารอุปกรณ์ป้องกันอัคคีภัย / ผจญเพลิงต่างๆ ได้รับการออกแบบและติดตั้งตามมาตรฐาน วสท. ประกอบด้วยอุปกรณ์และลักษณะการทำงานดังนี้

### 1. ระบบตรวจสอบและแจ้งเหตุเพลิงไหม้

ระบบตรวจสอบและแจ้งเหตุเพลิงไหม้ของโครงการเป็นระบบอัตโนมัติ สามารถตรวจจับและแจ้งเหตุเพลิงไหม้ในลักษณะจุด หรือพื้นที่ที่เกิดเหตุให้ผู้รับแจ้งได้รับทราบ ระบบประกอบด้วยอุปกรณ์และลักษณะการทำงาน ส่วนฝั่งระบบแจ้งเหตุเพลิงไหม้ของโครงการแต่ละชั้น มีรายละเอียดดังนี้

1) แผงควบคุมระบบแจ้งเหตุอัคคีภัย (Fire Alarm Control Panel: FCP) หรือแผงควบคุมหลักติดตั้งที่ห้องไฟฟ้าชั้นที่ 1 ของ แต่ละอาคารเป็นศูนย์รวมการรับ-ส่งสัญญาณตรวจจับอัคคีภัยไปยังอุปกรณ์แจ้งเหตุต่างๆและมีสายสัญญาณเพื่อแจ้งสัญญาณอัคคีภัยไปยังแผงควบคุมหลัก ซึ่งจะแสดงบริเวณที่เกิดเหตุที่แผงแจ้งเหตุเพลิงไหม้ ในห้องนิเทศกลางอาคารชุด ซึ่งอยู่ที่ชั้นที่ 1 ของอาคาร B เพื่อแจ้งให้เจ้าหน้าที่ที่เกี่ยวข้องทราบ

2) เครื่องตรวจจับความร้อน (Heat Detector ;H) เป็นตัวจับความร้อนที่เกิดเพลิงไหม้ขึ้นภายในอาคารจะส่งสัญญาณไปยังแผงควบคุม โดยจะติดตั้งไว้บริเวณพื้นที่จอดรถและทางวิ่งใต้อาคาร และห้องเครื่องปั๊มน้ำชั้นหลังคา

3) เครื่องตรวจจับควัน (Smoke Detector; S) เป็นตัวจับควันที่เกิดเพลิงไหม้ขึ้นภายในอาคารจะส่งสัญญาณไปยังแผงควบคุม โดยจะติดตั้งไว้ในห้องพัก ห้องโถง ห้องเครื่องไฟฟ้า ห้องสำนักงานนิเทศกลาง ห้องออกกำลังกาย ห้องอ่านหนังสือ โถงบันได และทางเดินในอาคาร

4) อุปกรณ์ส่งเสียงสัญญาณแจ้งเหตุอัคคีภัย (Fire Alarm Devices) ประกอบด้วย อุปกรณ์ส่งเสียงสัญญาณแบบกริ่ง (Alarm Bell) ซึ่งจะติดตั้งอยู่ในทุกชั้นของอาคารบริเวณ โถงบันไดหนีไฟควบคู่กับ ปุ่มกดแจ้งสัญญาณอัคคีภัย (Fire Alarm Manual Station) ซึ่งเป็นชนิดแบบกดปุ่ม มีกระจกป้องกันในสภาวะปกติหรือกระจกป้องกันกดในสภาวะปกติ ระบบการทำงานในกรณีเกิดอัคคีภัย อุปกรณ์จะส่งเสียงสัญญาณครอบคลุมทั้งชั้นที่เกิดเหตุ

5) ป้ายบอกทางฉุกเฉิน และไฟส่องสว่าง ชนิดมีแบตเตอรี่ สามารถจ่ายกระแสไฟต่อเนื่องนาน 2 ชั่วโมง ติดตั้งไว้บริเวณโถงลิฟต์ โถงบันได และแนวทางเดินทุกชั้นของอาคาร



## 2. อุปกรณ์ช่วยดับเพลิง

การออกแบบและติดตั้งอุปกรณ์ในระบบช่วยดับเพลิงของโครงการ จึงยึดถือตามมาตรฐานดังกล่าวอย่างเคร่งครัด ดังนี้

1) ระบบท่อน้ำดับเพลิงหรือท่อยืน (StandpipeSystem) ทางโครงการจัดให้มีท่อยืน ขนาดเส้นผ่าศูนย์กลาง 4 นิ้ว ส่งน้ำเข้าสู่สายดับเพลิง เชื่อมต่อกับระบบน้ำดับเพลิงจากถังเก็บน้ำชั้นดาดฟ้า ซึ่งจัดน้ำสำรองเพื่อการดับเพลิงไว้ อาคารละ 20 ลูกบาศก์เมตร และจากหัวรับน้ำดับเพลิงของแต่ละอาคาร โดยอาคาร A มีท่อยืน ขนาด 4 นิ้ว จำนวน 3 ท่อ อาคาร B มีท่อยืนขนาด 4 นิ้ว จำนวน 2 ท่อ อาคาร C มีท่อยืนขนาด 4 นิ้ว จำนวน 3 ท่อ และอาคาร D มีท่อยืน ขนาด 4 นิ้ว จำนวน 3 ท่อ ส่งน้ำดับเพลิงต่อกับตู้เก็บสายฉีดน้ำดับเพลิง (FireHoseCabinet) ซึ่งภายในติดตั้งสายกีดน้ำดับเพลิง ขนาดเส้นผ่าศูนย์กลาง 25 มิลลิเมตร ยาว 100 ฟุต (30 ม.) และหัวต่อแบบสวมเร็ว ขนาดเส้นผ่าศูนย์กลาง 65 มิลลิเมตร พร้อมฝากรอบและไขว้อยู่จำนวน 1 ชุด ถังดับเพลิงแบบมือถือ (PortableFire Extinguisher) เป็นแบบผงเคมี ABC ขนาด 10 ปอนด์ จำนวน 1 ถัง / ตู้ โดยอาคาร A อาคาร C และอาคาร D จะติดตั้งตู้สายกีดน้ำดับเพลิงไว้ชั้นละ 3 ชุด สำหรับอาคาร B ติดตั้งชั้นละ 2 ชุด ตามตำแหน่งบันไดหลัก / บันไดหนีไฟของอาคาร

2) หัวรับน้ำดับเพลิง (FireDepartmentConnection) ติดตั้งอาคารละ 1 จุด อาคาร A ติดตั้งบริเวณริมอาคารด้านทิศเหนือใกล้ทาง เข้า-ออกโครงการ อาคาร B ติดตั้งบริเวณริมอาคารด้านทิศตะวันออกใกล้กับอาคาร A อาคาร C ติดตั้งบริเวณริมอาคารด้านทิศตะวันออกใกล้กับอาคาร B และอาคาร D ติดตั้งบริเวณหน้าอาคารด้านทิศใต้ใกล้ทาง เข้า-ออก โครงการ โดยหัวรับน้ำดับเพลิงเป็นชนิดข้อต่อสวมเร็วแบบมีเขี้ยวและมีลิ้นกั้นน้ำกลับ เพื่อจ่ายน้ำเข้าสู่ท่อยืนของโครงการ ทั้งนี้โครงการออกแบบให้มีน้ำสำรองดับเพลิงไว้บริเวณถังเก็บน้ำชั้นดาดฟ้าของแต่ละอาคาร อาคารละ 20 ลบ.ม.

ในกรณีรดดับเพลิงเข้ามาดับเพลิงในพื้นที่โครงการ สามารถเข้ามาจอดในพื้นที่โครงการ และถนนข้างเคียง ซึ่งสามารถดับเพลิงด้านหลังอาคารโครงการได้ โดยสถานีดับเพลิงพระโขนงอยู่ห่างจากพื้นที่โครงการประมาณ 967 เมตร ทางทิศตะวันออก ซึ่งสามารถเดินทางมายังพื้นที่โครงการได้ในเวลา 10 นาที

## 3. การอพยพหนีไฟ

1) บันไดหนีไฟ (FireEscapeStair) ของโครงการ แต่ละอาคาร เป็นบันไดหนีไฟร่วมกับบันไดหลัก ซึ่งภายในอาคาร A มีจำนวนบันได 3 แห่งอาคาร B มีจำนวนบันได 2 แห่งอาคาร C มีจำนวนบันได 3 แห่งและอาคาร D มีจำนวนบันได 3 แห่งมีรายละเอียด ดังนี้

#### อาคาร A อาคาร C และอาคาร D

บันไดหลัก / บันไดหนีไฟ (ST-1) เป็นบันไดภายในอาคารมีความกว้าง 1.25 เมตร มีบันไดตั้งแต่ชั้น 1-ชั้นดาดฟ้า ขนาดความกว้างของชานพักบันได 1.5 เมตร โดยมีลูกตั้งสูงประมาณ 0.1765 เมตร และลูกนอนกว้าง 0.25 เมตร แต่ละอาคารมีบันไดหลัก/บันไดหนีไฟ อาคารละ 1 แห่ง บริเวณกลางอาคาร ใกล้เคียงโถงลิฟต์

บันไดหนีไฟ (ST-2) และ (ST-3) เป็นบันไดภายในอาคารมีความกว้าง 1.25 เมตร มีบันไดตั้งแต่ชั้น 1-ชั้นดาดฟ้า ขนาดความกว้างของชานพักบันได 1.5 เมตร โดยมีลูกตั้งสูงประมาณ 0.1765 เมตร และลูกนอนกว้าง 0.25 เมตร แต่ละอาคารมีบันไดหนีไฟ อาคารละ 2 แห่ง บริเวณปลายอาคารแต่ละด้านของอาคาร

#### อาคาร B

บันไดหลัก / บันไดหนีไฟ (ST-1) เป็นบันไดภายในอาคารมีความกว้าง 1.55 เมตร มีบันไดตั้งแต่ชั้น 1-ชั้นดาดฟ้า ขนาดความกว้างของชานพักบันได 1.55 เมตร โดยมีลูกตั้งสูงประมาณ 0.1765 เมตร และลูกนอนกว้าง 0.25 เมตร โดยบันไดหลักบันไดหนีไฟ มี 1 แห่ง บริเวณใกล้เคียงโถงลิฟต์

บันไดหนีไฟ (ST-2) เป็นบันไดภายในอาคารมีความกว้าง 1.25 เมตร มีบันไดตั้งแต่ ชั้น 1-ชั้นดาดฟ้า ขนาดความกว้างของชานพักบันได 1.5 เมตร โดยมีลูกตั้งสูงประมาณ 0.1765 เมตร และลูกนอนกว้าง 0.25 เมตร มีบันไดหนีไฟ 1 แห่ง บริเวณปลายอาคาร ใกล้กับสำนักงานนิติบุคคล

2) ป้ายบอกทางหนีไฟ โครงการจะติดตั้งป้ายบอกทางหนีไฟซึ่งจะแสดงให้เห็นชัดเจนและจะไม่ใช้สีหรือรูปร่างที่ใกล้เคียงกับการตกแต่งอื่น ๆ ที่คิดไว้ใกล้เคียงกัน โดยป้ายบอกทางหนีไฟจะใช้คำว่า “Exit” ทางออก” ซึ่งจะติดตั้งไว้ที่บริเวณทางเข้า-ออก บันไดหนีไฟ และทางเดิน

3) แผนการอพยพหนีไฟ ทางโครงการได้จัดให้มีการเตรียมความพร้อมในการอพยพหนีไฟ และแผนการซ้อมอพยพหนีไฟ เป็นประจำอย่างน้อยปีละ 1 ครั้ง โดยจะประสานไปยังสถานีดับเพลิงพระโขนง เพื่อมาฝึกอบรมและให้ความรู้เกี่ยวกับการอพยพหนีไฟ และการปฏิบัติที่จุดรวมพลเวลาเกิดเหตุเพลิงไหม้

4) การกำหนดจุดรวมพล โครงการได้จัดทำให้มีแผนป้องกันภัย และอพยพคนในกรณีเกิดเหตุเพลิงไหม้ มีการกำหนดจุดรวมพลไว้บริเวณพื้นที่สีเขียว ด้านโดยรอบโครงการ ซึ่งเป็นตำแหน่งที่อยู่ใกล้เคียงกับพื้นที่อาคารของแต่ละอาคาร โดยมีขนาด 1,100.45 ตารางเมตร เมื่อหักพื้นที่โคนต้นไม้ ร้อยละ

10 คิดเป็นพื้นที่ใช้งาน ประมาณ 990.40 ตารางเมตร หรือสามารถรองรับได้ 3,961.50 คน เมื่อเปรียบเทียบตามเกณฑ์มาตรฐานของสำนักนโยบายและแผนทรัพยากรธรรมชาติและสิ่งแวดล้อม ที่กำหนดให้พื้นที่รวมพลมีขนาด 0.25 ตร.ม. / คน จึงเพียงพอต่อการรองรับผู้พักอาศัย และเจ้าหน้าที่โครงการ รวม 2,484 คนได้เพียงพอ

## 2.8 การจราจร

โครงการจัดระบบการจราจรโครงการ ดิ เอ็กเซล ไฮด์อะเวย์ สุขุมวิท 50 (The Excel Hideaway Sukhumvit 50) ให้มีทางเข้า-ออกของโครงการเชื่อมออกสู่ถนนสาธารณะ (ซอยเริ่มเจริญ) ซึ่งโดยจัดระบบการจราจรบริเวณทางเข้า-ออกโครงการเป็นแบบเดินรถสองทาง (Two-way Traffic) ขนาดความกว้าง 6.0 เมตร โดยมีรายละเอียดระบบจราจร และทางเข้า-ออกโครงการ ดังนี้

### 1. ทางเข้า-ออกโครงการ

โครงการเข้าออกผ่านซอยเริ่มเจริญ ซึ่งเป็นถนนสาธารณะตั้งแต่พื้นที่โครงการ(โครงการตั้งอยู่สุดซอยส่วนที่เป็นถนนสาธารณะ) จนถึงถนนซอยสุขุมวิท 50 โดยมีส่วนของถนนส่วนบุคคลที่เชื่อมเป็นซอยแยกจากถนนสาธารณะทั้งด้านซ้ายทางและด้านขวาทาง ห่างจากปากทางเข้า-ออกโครงการประมาณ 15 เมตร โดยซอยด้านทิศเหนือ (ไปคลองพระโขนง) ใช้ชื่อซอยเริ่มเจริญเช่นเดียวกัน แต่เป็นถนนส่วนบุคคลสำหรับถนนซอย (ถนนส่วนบุคคล) ด้านทิศใต้มีระยะทางประมาณ 50 เมตร เป็นซอยคันไม่มีชื่อซอย

ซอยเริ่มเจริญที่เป็นทางเข้าออกโครงการ เป็นถนนสาธารณะมีระยะทางประมาณ 385 เมตร มีความกว้างประมาณ 6.90 – 9.05 เมตร โดยส่วนท้ายซอยที่เชื่อมกับที่ดินโครงการมีความกว้าง 8.40 เมตร ถนนทางเข้าออกโครงการ ส่วนเชื่อมกับถนนสาธารณะ มีความกว้าง 6.00 เมตร จัดการจราจร 2 ทิศทาง

### 2. ถนนภายในโครงการ

ถนนภายในโครงการฯ ส่วนใหญ่จัดระบบการจราจรเป็นแบบเดินรถทางเดียว (One-Way Traffic) โดยมีความกว้างของทางสัญจร บริเวณที่เป็นทางตรง มีความกว้างระหว่าง 6.00-7.07 เมตร และความกว้างของทางสัญจร บริเวณจุดหักเสี้ยวของถนนมีความกว้าง 3.50-4.93 เมตร นอกจากนี้ บริเวณพื้นที่ปลายสุดของอาคาร D และบริเวณด้านหน้าของอาคาร A ออกแบบระบบการจราจรเป็นแบบเดินรถ 2 ทิศทาง (Two-way Traffic) มีความกว้าง 6.00 เมตร ซึ่งจากกฎกระทรวงฉบับที่ 7 (2517) ออกตามความในพระราชบัญญัติควบคุมการก่อสร้างอาคาร พ.ศ. 2479 ระบุว่าทางเข้าออกของรถยนต์ต้องมีความกว้างไม่น้อยกว่า 6 เมตร และการจัดเส้นทางเดินรถภายในอาคารเป็นแบบเดินรถทางเดียว จะต้องมีความกว้างของ

ทางสัญจรไม่น้อยกว่า 3.50 เมตร และการจัดเส้นทางเดินรถภายในอาคารเป็นแบบเดินรถสองทาง จะต้องมีความกว้างของทางสัญจรไม่น้อยกว่า 6.00 เมตร ซึ่งโครงการได้จัดระบบถนนภายใน โครงการให้สอดคล้องกับข้อกำหนดดังกล่าว

### 3. ที่จอดรถยนต์

การจัดที่จอดรถยนต์ของโครงการ ได้จัดไว้ที่ชั้น 1 ใต้อาคาร และบริเวณด้านหน้าและด้านของอาคาร มีที่จอดรถรวมทั้งหมด 273 คัน โดยที่จอดรถเป็นสิทธิ์การใช้ร่วมกันของผู้พักอาศัยทั้งอาคาร A อาคาร B อาคาร C และอาคาร D ซึ่งจำนวนที่จอดรถยนต์จัดไว้เพื่อให้เพียงพอตามจำนวนที่กฎหมายกำหนด

### 4. การควบคุมการเข้าออก และการป้องกันอุบัติเหตุ

การ เข้า-ออกโครงการของรถยนต์ จัดให้เข้าด้านซอยเริ่มเจริญ จะเป็นส่วนที่เชื่อมต่อกับถนนสุขุมวิท 50 โดยอนุญาตให้เฉพาะรถที่มีสติกเกอร์ หรือบัตรแม่เหล็กนำรถเข้ามาในโครงการ ซึ่งโครงการไม่ได้จัดที่จอดรถให้กับเจ้าของห้องชุดทุกห้อง การออกบัตรจอดรถจึง จำกัด ตามจำนวนของที่จอดรถซึ่งโครงการจัดไว้

สำหรับการป้องกันอุบัติเหตุโครงการจัดระบบการเดินรถทางเดียวให้มากที่สุด เพื่อลดการคัดกระแสการจราจร เมื่อรถยนต์เข้ามาในโครงการแล้ว สามารถเลี้ยวซ้ายเข้าที่จอดรถอาคาร A ในทิศทางเดียวกับเข็มนาฬิกา ผ่านอาคารใต้อาคาร B อาคาร C และอาคาร D จนถึงทางเข้า-ออก ด้านหน้าโครงการโดยจุดทางแยก กำหนดให้มีรปภ. ประจำ เพื่ออำนวยความสะดวก พร้อมทั้งจัดป้ายจราจรกำหนดให้ติดตั้งตามจุดทางเข้าออก ทางเข้าอาคาร ทางออกจากอาคาร รวมทั้งการทำลูกศร แสดงทิศทางจราจรบนพื้น สำหรับการควบคุมความเร็ว ในพื้นที่โครงการจัดให้มีคันชะลอความเร็ว และกระบอกปืน

### 2.9 พื้นที่สีเขียว

#### 1) แนวคิดการจัดพื้นที่สีเขียว

การจัดพื้นที่สีเขียวสำหรับโครงการ ออกให้อยู่บริเวณชั้นล่างทั้งหมด โดยจัดพื้นที่ปลูกไม้ยืนต้นรอบแนวรั้วโครงการ เพื่อให้เป็นร่มเงา และสร้างความเป็นส่วนตัวต่อผู้พักอาศัยในโครงการ และผู้พักอาศัยด้านข้างโครงการ โดยปลูกไม้พุ่มเสริมได้แนวไม้ใหญ่ เป็นแนวเชื่อมพื้นที่สีเขียวตลอดแนวรั้วรอบโครงการ เพื่อช่วยในการเสริมทัศนียภาพตลอดแนวรั้วโครงการ ให้ความรู้สึกโปร่ง ไม่รู้สึกว่ายู่ในวงล้อมของแนวรั้ว



สำหรับพื้นที่สีเขียวรอบสระว่ายน้ำ จัดทำเป็นเสมือนแนวรั้วต้นไม้รอบสระเพื่อให้ผู้ว่ายน้ำในสระรู้สึกถึงขอบเขตโดยรอบสระว่ายน้ำ และลดมุมมองจากระดับพื้นราบในระยะประชิด เพิ่มความเป็นส่วนตัวสำหรับผู้พักผ่อนบริเวณสระว่ายน้ำ

## 2) ขนาดและพันธุ์ไม้สำหรับการจัดพื้นที่สีเขียว

เนื้อที่สำหรับพื้นที่สีเขียวพิจารณาจากจำนวน ผู้เข้าพักในโครงการ และพนักงานโครงการ รวมจำนวน 2,484 คน การจัดพื้นที่สีเขียวของโครงการ ออกแบบไว้รอบบริเวณชั้นล่างทั้งหมด มีเนื้อที่ 2,490.68 ตารางเมตร (หักพื้นที่บ่อพักน้ำ บ่อกรองละอองน้ำเสีย บ่อกรองมีเทน พื้นที่ได้หม้อแปลงไฟฟ้าและทางเดินในสวนออกแล้ว) สำหรับแนวท่อน้ำส่วนใหญ่วางได้แนวที่ชัดเจน สำหรับช่วงที่วางแนวระวางอาคารกำหนดให้วางได้ดินลึกเพียงพอต่อการปลูกไม้พุ่มไม้คลุมดิน การปลูกต้นไม้ในโครงการประกอบด้วย

- ไม้ยืนต้น มีพื้นที่ เท่ากับ 2,191.15 ตารางเมตร พันธุ์ไม้ที่ปลูก ได้แก่ กระเพรา จั๋ง ฉะพวง กล้วยไม้ เล็ก เสลาใบใหญ่ ดินเบญจรงค์ หางนกยูงฝรั่ง และหมากเขียว

- ไม้พุ่มไม้คลุมดิน คิดพื้นที่เฉพาะส่วนที่อยู่นอกเหนือพื้นที่ปลูกไม้ยืนต้น เท่ากับ 299.53 ตารางเมตร ตำแหน่งปลูกไม้พุ่ม, ไม้คลุมดิน ออกแบบให้อยู่รอบนอกเหนือร่มเงาของไม้ยืนต้นซึ่งเป็นส่วนที่นำมาคิดพื้นที่ ไม้พุ่ม / ไม้คลุมดิน ส่วนไม้พุ่ม / ไม้คลุมดิน ที่อยู่ใต้ร่มเงาไม้ยืนต้น จะเป็นการปลูกเพื่อให้การจัดภูมิทัศน์เกิดความสวยงาม และเพื่อเป็นแนวคั่นสายตาต่อผู้ใช้บริการสระว่ายน้ำ ของโครงการ และเพื่อบังแนวรั้วโครงการ ซึ่งผู้อยู่อาศัยสามารถเดินผ่านเข้าไปพักผ่อน หรือใช้สอยพื้นที่สีเขียวได้อย่างสะดวก โดยมีพันธุ์ไม้ที่ปลูก ได้แก่ โมก ไทรอินโด พลับพลึงหนู ขาไก่เขียว หนวด ปลาหมึกแฉะ ชมพูนงนุช พุดศุภโชค เล็บครุฑ ค้อยติ่งฝรั่ง เข็มม่วง พุดซ้อน กล้วยไม้และ และกล้วยไม้ขนาดเล็ก

บริเวณห้องพักขยะปลูก ไทรอินโด และชมพูนงนุช เพื่อบังห้องพักขยะ สำหรับบริเวณรอบสระว่ายน้ำปลูก ไทรอินโด รอบนอกสุดของพื้นที่สีเขียวบริเวณสระว่ายน้ำ เพื่อสร้างแนวรั้วต้นไม้รอบสระว่ายน้ำ และยังมีไม้ยืนต้นและ ไม้พุ่มชนิดต่างๆปลูกใกล้เคียงสระว่ายน้ำเพื่อให้เกิดความสวยงามร่มรื่น ต่อผู้ที่มาใช้สอย

จากการคำนวณหลักเกณฑ์การจัดให้มีพื้นที่สีเขียวทั้ง 2 หลักเกณฑ์ ซึ่งการจะเลือกพิจารณาการออกแบบพื้นที่สีเขียวตามเกณฑ์ที่มากที่สุด จะเห็นว่าโครงการต้องจัดให้มีพื้นที่สีเขียวไม่น้อยกว่า 2,484 ตารางเมตร โดยต้องอยู่บริเวณชั้นล่าง ไม่น้อยกว่า 1,242 ตารางเมตร และต้องเป็นไม้ยืนต้นไม่น้อยกว่า 1,759.20 ตารางเมตร ซึ่งโครงการจัดให้มีพื้นที่สีเขียวทั้งหมด เท่ากับ 2,490.68 ตารางเมตร คิดเป็นสัดส่วน 1 ตารางเมตรต่อกัน โดยจัดไว้อยู่บริเวณชั้นล่างเท่ากับ 2,490.68 ตารางเมตร แบ่งเป็นไม้ยืนต้น 2,191.15 ตารางเมตร และพื้นที่ปลูกหญ้าและไม้พุ่มนอกเหนือพื้นที่ปลูกไม้ยืนต้น เท่ากับ 299.53 ตารางเมตร

# บทที่ 3

การติดตามตรวจสอบการปฏิบัติตามมาตรการป้องกัน  
และแก้ไขผลกระทบสิ่งแวดล้อม



### 3.1 การปฏิบัติตามมาตรการป้องกันและแก้ไขผลกระทบสิ่งแวดล้อม

บริษัท ออลล์ อินสไปร์-ฮูซิเออร์ สุขุมวิท 50 จำกัด เป็นผู้พัฒนาโครงการ เดอะเอ็กเซลไฮด์อะเวย์ สุขุมวิท 50 ปัจจุบันโครงการฯ ดำเนินการก่อสร้างแล้วเสร็จ และได้มีการจัดตั้งนิติบุคคลอาคารชุดเข้ามาบริหารจัดการ โดยตัวโครงการเป็นที่พักอาศัยในรูปแบบอาคารชุดพักอาศัยสูง 8 ชั้น จำนวน 4 อาคาร ซึ่งมีห้องพักอาศัย 774 ( ห้องชุดเพื่อการพักอาศัย 772 ห้อง และห้องชุดเพื่อการพาณิชย์ ( ร้านค้า ) 2 ห้อง และที่จอดรถยนต์จำนวน 273 คัน ตั้งอยู่ที่ 1112 ซอยเริ่มเจริญ ถนนสุขุมวิท แขวงพระโขนง เขตคลองเตย กรุงเทพมหานคร ฯ โดยโครงการ ฯ ได้รับหนังสือเห็นชอบรายงานการวิเคราะห์ผลกระทบสิ่งแวดล้อม จากสำนักงานนโยบายแผนทรัพยากรธรรมชาติและสิ่งแวดล้อม ที่ ทส.1010.5 /1852 ลงวันที่ 08 กุมภาพันธ์ 2562 หนังสือเห็นชอบได้กำหนดมาตรการป้องกัน และแก้ไขผลกระทบสิ่งแวดล้อม และมาตรการติดตามตรวจสอบผลกระทบสิ่งแวดล้อม เพื่อเป็นแนวทางให้โครงการปฏิบัติ รวมไปถึงเสนอรายงานผลการปฏิบัติตามมาตรการ ต่อหน่วยงานอนุญาตและหน่วยงานที่เกี่ยวข้อง รวมทั้งสำนักงานนโยบายแผนทรัพยากรธรรมชาติและสิ่งแวดล้อม ( สผ. ) ทุก 6 เดือนนั้น บัดนี้ นิติบุคคลอาคารชุด โครงการ the excel hideaway Sukhumvit 50 ดำเนินการติดตามตรวจสอบการปฏิบัติตามมาตรการป้องกัน และแก้ไขผลกระทบสิ่งแวดล้อม โครงการ the excel hideaway Sukhumvit 50 ( ระยะดำเนินการ ) ช่วงเดือน กรกฎาคม ถึง ธันวาคม 2567 ตามที่กำหนดไว้ในรายงานการวิเคราะห์ผลกระทบสิ่งแวดล้อม โดยเนื้อหาบทนี้ จะเป็นผลการปฏิบัติตามมาตรการป้องกัน และแก้ไขผลกระทบสิ่งแวดล้อม ซึ่งทางโครงการ ฯ ทำการตรวจประเมินด้วยวิธี Walk through Survey พร้อมทั้งรวบรวมเอกสารหลักฐานต่าง ๆ และภาพถ่ายประกอบผลการปฏิบัติตามมาตรการฯ

### 3.2 ผลการปฏิบัติตามมาตรการป้องกันและแก้ไขผลกระทบสิ่งแวดล้อม

ผลการติดตามตรวจสอบการปฏิบัติตามมาตรการป้องกันและแก้ไขผลกระทบสิ่งแวดล้อมของโครงการระหว่างเดือน กรกฎาคม -ธันวาคม 2568 แสดงดังตารางที่ 3.2.1

ตารางที่ 3.2.1 มาตรการป้องกันและแก้ไขผลกระทบสิ่งแวดล้อม โครงการ ดิ เอ็กเซล ไฮด์อะเวย์ สุขุมวิท 50 (ระยะดำเนินการ)

องค์ประกอบทางสิ่งแวดล้อม	มาตรการป้องกันและแก้ไขผลกระทบสิ่งแวดล้อม	ผลการปฏิบัติตามมาตรการตรวจสอบผลกระทบสิ่งแวดล้อม ✓=ดำเนินการแล้ว ○=ดำเนินการไม่ครบถ้วน ⊙=อยู่ระหว่างดำเนินการ	ปัญหา/อุปสรรค	เอกสารอ้างอิง	
การเพิ่มประสิทธิภาพการปฏิบัติตามมาตรการป้องกันและแก้ไขผลกระทบสิ่งแวดล้อม					
1.1 การสนองต่อมาตรการป้องกันและแก้ไขผลกระทบสิ่งแวดล้อม	1) ให้นิติบุคคลอาคารชุด หรือ บริษัท ออกลีสอินสไปร์ซูชิเออร์สุขุมวิท 50 จำกัด โดยในระหว่างที่ยังไม่ได้จัดตั้งนิติบุคคลอาคารชุดเป็นผู้ดำเนินการตามมาตรการป้องกันและแก้ไขผลกระทบสิ่งแวดล้อมในรายงานการประเมินผลกระทบสิ่งแวดล้อมโครงการดิเอ็กเซลไฮด์อะเวย์สุขุมวิท 50 (The Excel Hideaway Sukhumvit 50) และเงื่อนไขที่เพิ่มเติมโดยสำนักงานนโยบายและแผนทรัพยากรธรรมชาติและสิ่งแวดล้อม (สผ.) และกรุงเทพมหานครตลอดระยะเวลาการดำเนินการโครงการอย่างเคร่งครัด	✓	โครงการ The Excel Hideaway Sukhumvit 50 ทำการเสนอรายงานวิเคราะห์ผลกระทบสิ่งแวดล้อมตามที่กำหนด	ไม่มี	ภาคผนวก 1
	2) กำหนดให้การปฏิบัติตามมาตรการนี้มีระยะเวลาครอบคลุมตลอดระยะเวลาของการดำเนินงานโครงการ	✓	โครงการดำเนินการตามข้อที่กำหนด	ไม่มี	ภาคผนวก 1
	3) มาตรการป้องกันและแก้ไขผลกระทบสิ่งแวดล้อมที่กำหนดเพิ่มเติมโดยหน่วยงานภาครัฐที่เกี่ยวข้องในภายหลังไม่เป็นผลให้มีการเปลี่ยนแปลงการปฏิบัติตามมาตรการป้องกันและแก้ไขผลกระทบสิ่งแวดล้อมที่กำหนดจนกว่าจะได้รับความเห็นชอบจากสำนักงานนโยบายและแผนทรัพยากรธรรมชาติและสิ่งแวดล้อม	✓	โครงการดำเนินการตามข้อที่กำหนด	ไม่มี	ภาคผนวก 1

องค์ประกอบทาง สิ่งแวดล้อม	มาตรการป้องกันและแก้ไขผลกระทบต่อสิ่งแวดล้อม	ผลการปฏิบัติตามมาตรการตรวจสอบผลกระทบต่อสิ่งแวดล้อม ✓=ดำเนินการแล้ว ○=ดำเนินการไม่ครบถ้วน ⊙=อยู่ระหว่างดำเนินการ		ปัญหา/ อุปสรรค	เอกสารอ้างอิง
1.2 การรับเรื่องร้องเรียน และการแก้ไข ปัญหาเรื่องร้องเรียนระยะดำเนินการ	1) ให้โครงการอบรม เจ้าหน้าที่รักษาความปลอดภัยให้สามารถเป็นผู้รับเรื่องร้องเรียนเหตุเฉพาะหน้าเบื้องต้น เช่น มีรถจอดกีดขวางทาง ทางเข้าออกโครงการ มีรถจอดกีดขวางทางสาธารณะด้านหน้าโครงการ ในกรณีที่เรื่องร้องเรียนเป็นเหตุที่เกี่ยวข้องกับบุคลากรผู้พักอาศัยในโครงการ หรือ เป็นอำนาจหน้าที่ของเจ้าพนักงานตามกฎหมายให้ รปภ. แจ้งให้ผู้ได้รับผลกระทบเข้าร้องเรียนที่สำนักงานนิติบุคคลอาคารชุด	✓	โครงการจัดให้มีเจ้าหน้าที่รักษาความปลอดภัยให้สามารถเป็นผู้รับเรื่องร้องเรียนเหตุเฉพาะหน้าเบื้องต้นได้ตลอด 24 ชั่วโมง	ไม่มี	ภาพที่ 5
	2) ให้ติดป้าย “ สำนักงานนิติบุคคล ” ที่ด้านหน้าสำนักงานอย่างชัดเจน เพื่อให้ผู้เข้ามาติดต่อหรือเข้าร้องเรียนทราบที่ตั้งของสำนักงาน	✓	โครงการจัดให้มีป้าย “ สำนักงานนิติบุคคล ” บริเวณด้านหน้าห้องนิติบุคคล	ไม่มี	-
	3) กรณีผลกระทบมีสาเหตุความเดือดร้อนจากผู้พักอาศัยในโครงการ หรือเจ้าหน้าที่ในโครงการให้ใช้ระยะเวลาตลอดกระบวนการภายใน 24 ชั่วโมง นับจากผู้จัดการสำนักงานนิติบุคคลอาคารชุด	✓	โครงการดำเนินการตามที่กำหนด	ไม่มี	-
	4) ผลกระทบจากบุคคลภายนอก ที่เกี่ยวข้องกับผู้พักอาศัยในโครงการ ให้ รปภ. ระบุเหตุเบื้องต้นทันทีและแจ้งต่อผู้จัดการสำนักงานนิติบุคคล เพื่อดำเนินการภายใน 24 ชั่วโมง	✓	โครงการดำเนินการตามที่กำหนด	ไม่มี	-
2. ทรัพยากรสิ่งแวดล้อมทางกายภาพ					
2.1 สภาพภูมิประเทศ	1) ควบคุมความสูงอาคารจากพื้นดินที่ก่อสร้างถึงพื้นชั้นหลังคาไม่เกิน 23 เมตรมีพื้นที่ว่างโดยรอบอาคารประมาณ 6,370 ตารางเมตร	✓	โครงการออกแบบความสูงอาคารตามข้อกำหนด	ไม่มี	ภาพที่ 2
	2) จัดทำเป็นพื้นที่สีเขียวทั้งหมด 2,490.68 ตารางเมตรและจัดเป็นพื้นที่สีเขียวระดับพื้นดิน 2,490.68 ตารางเมตร	✓	โครงการจัดให้มีพื้นที่สีเขียวตามข้อกำหนด	ไม่มี	ภาพที่ 3

องค์กรประกอบทาง สิ่งแวดล้อม	มาตรการป้องกันและแก้ไขผลกระทบสิ่งแวดล้อม	ผลการปฏิบัติตามมาตรการตรวจสอบผลกระทบสิ่งแวดล้อม ✓=ดำเนินการแล้ว ○=ดำเนินการไม่ครบถ้วน ⊙=อยู่ระหว่างดำเนินการ		ปัญหา/ อุปสรรค	เอกสารอ้างอิง
2.1 สภาพภูมิประเทศ (ต่อ)	3) จัดให้มีการดูแลรักษาพื้นที่จัดภูมิทัศน์ภายในโครงการให้มีความสวยงามและเป็นระเบียบ	✓	โครงการจัดให้มีเจ้าหน้าที่ดูแลรักษาพื้นที่สีเขียวให้มีภูมิทัศน์ที่สวยงามอยู่เสมอ	ไม่มี	ภาพที่ 3
2.2 สภาพภูมิอากาศ และคุณภาพอากาศ	1) จัดให้มีระบบระบายอากาศในบริเวณพื้นที่จอดรถให้มีอัตราการระบายอากาศไม่น้อยกว่า 4 เท่า ของปริมาตรห้องใน 1 ชั่วโมง ตามที่กำหนดตามกฎหมายกระทรวงฉบับที่ 50 (พ.ศ. 2540) ออกตามความใน พรบ. ควบคุมอาคาร (พ.ศ. 2522)	✓	โครงการจัดให้มีที่จอดรถภายในโครงการตามข้อกำหนด	ไม่มี	ภาพที่ 9
	2) ติดตั้งป้ายเตือน “ห้ามติดเครื่องยนต์ขณะจอดรถ” พร้อมรูปสัญลักษณ์ที่มองเห็นได้อย่างชัดเจน ในบริเวณพื้นที่จอดรถของโครงการ	✓	โครงการมีการติดตั้งป้ายห้ามติดเครื่องยนต์ขณะจอดรถและ	ไม่มี	ภาพที่ 4
	3) ทำความสะอาดชั้นจอดรถอย่างสม่ำเสมอ เพื่อป้องกันฝุ่นละอองสะสม ซึ่งอาจส่งผลกระทบต่อคุณภาพอากาศ	✓	โครงการจัดให้มีเจ้าหน้าที่ทำความสะอาดชั้นจอดรถอย่างสม่ำเสมอ	ไม่มี	ภาพที่ 16
	4) จัดทำเป็นพื้นที่สีเขียวทั้งหมด 2,490.68 ตารางเมตร และจัดเป็นพื้นที่สีเขียวระดับพื้นดิน 2,490.68 ตารางเมตร ตามที่เสนอในผังบริเวณแสดงพื้นที่สีเขียวของโครงการตลอดระยะดำเนินการ โครงการ	✓	โครงการจัดให้มีพื้นที่สีเขียวโดยรอบโครงการตามข้อกำหนด	ไม่มี	ภาพที่ 3
	5) กำหนดให้โครงการดูแลรักษาดันไม้ที่ปลูกในพื้นที่สีเขียวให้อยู่ในสภาพที่ดีตลอดระยะดำเนินการ โครงการหากมีต้นไม้ตายด้วยเหตุใด ๆ ให้ปลูกเสริมทดแทนต้นที่ตายโดยเร็ว	✓	โครงการจัดให้มีเจ้าหน้าที่ดูแลรักษาดันไม้ให้มีสภาพที่ดีอยู่เสมอ	ไม่มี	ภาพที่ 3

องค์ประกอบทางสิ่งแวดล้อม	มาตรการป้องกันและแก้ไขผลกระทบต่อสิ่งแวดล้อม	ผลการปฏิบัติตามมาตรการตรวจสอบผลกระทบต่อสิ่งแวดล้อม ✓=ดำเนินการแล้ว ○=ดำเนินการไม่ครบถ้วน ⊙=อยู่ระหว่างดำเนินการ		ปัญหา/อุปสรรค	เอกสารอ้างอิง
2.3 เสียง	1) กำหนดเงื่อนไขการเข้าพักในโครงการ โดยผู้พักอาศัยจะต้องไม่ก่อเสียงอึกทึก เช่น การจัดปาร์ตี้หรือกิจกรรมอื่นๆ ที่เป็นการรบกวนผู้อื่น	✓	โครงการจัดให้มีป้ายกฎระเบียบภายในโครงการเพื่อให้ผู้พักอาศัยได้ปฏิบัติตามกฎระเบียบภายในโครงการ	ไม่มี	ภาพที่ 19
	2) ควบคุมความเร็วรถยนต์ ในโครงการ และจัดเจ้าหน้าที่อำนวยความสะดวกบริเวณทางเข้า-ออก ไม่ให้มีรถยนต์จอดกีดขวางทางเข้า-ออก เพื่อลดการใช้แตรรถยนต์ที่ทางเข้า-ออก	✓	โครงการจัดให้มีป้ายจำกัดความเร็วภายในโครงการ	ไม่มี	ภาพที่ 4
	3) ติดตั้งป้ายเตือน “งดใช้เสียงแตร” ทั้งภาษาไทยและภาษาอังกฤษพร้อมรูปสัญลักษณ์ ที่มองเห็นได้อย่างชัดเจน ในบริเวณถนนและพื้นที่จอดรถภายในโครงการ	✓	โครงการจัดให้มีป้ายเตือนงดใช้เสียงแตรภายในโครงการบริเวณลานจอดรถยนต์	ไม่มี	ภาพที่ 4
	4) ให้ผู้เข้าพักที่นำรถยนต์เข้าจอดในที่จอดรถของโครงการ แจ้งหมายเลขทะเบียนต่อเจ้าหน้าที่โครงการ พร้อมหมายเลขโทรศัพท์ติดต่อเพื่อแจ้งให้เจ้าของรถทราบในกรณีที่เครื่องส่งสัญญาณกันขโมยดัง และสามารถปิดสัญญาณได้อย่างรวดเร็ว ไม่รบกวนต่อผู้พักรายอื่น และผู้พักอาศัยในบ้านพักใกล้เคียง	✓	โครงการจัดให้ผู้พักอาศัยที่เข้าจอดรถภายในโครงการดำเนินการแจ้งทะเบียนรถต่อเจ้าหน้าที่โครงการ พร้อมหมายเลขโทรศัพท์ติดต่อเพื่อแจ้งให้เจ้าของรถทราบในกรณีที่เครื่องส่งสัญญาณกันขโมยดังและสามารถปิดสัญญาณได้อย่างรวดเร็ว	ไม่มี	ภาพที่ 9
2.4 คุณภาพน้ำผิวดิน/การบำบัดน้ำเสียและสิ่งปฏิกูล	1) จัดให้มีระบบบำบัดน้ำเสียสำเร็จรูปเป็นแบบระบบเติมอากาศ Activated Sludge มีความสามารถรองรับน้ำเสีย A เท่ากับ 440 ลูกบาศก์เมตร / วัน (อาคาร A และอาคาร B สามารถรองรับน้ำเสียได้สูงสุด 100 ลูกบาศก์เมตร / วันและอาคาร C และอาคาร D สามารถรองรับน้ำเสียได้สูงสุด 120 ลูกบาศก์เมตร / วัน) กำหนดให้น้ำเสียที่ผ่านการบำบัดจะมี	✓	โครงการจัดให้มีระบบบำบัดน้ำเสียตามข้อกำหนด	ไม่มี	ภาพที่ 6



องค์ประกอบทาง สิ่งแวดล้อม	มาตรการป้องกันและแก้ไขผลกระทบสิ่งแวดล้อม	ผลการปฏิบัติตามมาตรการตรวจสอบผลกระทบสิ่งแวดล้อม ✓=ดำเนินการแล้ว ○=ดำเนินการไม่ครบถ้วน ⊙=อยู่ระหว่างดำเนินการ		ปัญหา/ อุปสรรค	เอกสารอ้างอิง
2.4 คุณภาพน้ำผิวดิน/ การบำบัดน้ำเสียและ สิ่งปฏิกูล (ต่อ)	ความเข้มข้นบีโอดีไม่เกิน 20 มิลลิกรัม / ลิตรและสารแขวนลอยไม่เกิน 30 มิลลิกรัม / ลิตร			ไม่มี	-
	2) น้ำทิ้งที่ผ่านการบำบัดของโครงการจะต้องมีค่าสิ่งปนเปื้อนไม่มากกว่ามาตรฐานน้ำทิ้งจากอาคารประเภท ก. ก่อนระบายลงสู่ระบบระบายน้ำสาธารณะ	✓	โครงการดำเนินการตามข้อที่กำหนด	ไม่มี	ภาพที่ 8
	3) ให้ติดตั้งมิเตอร์ไฟฟ้าสำหรับระบบบำบัดน้ำเสียเพื่อตรวจสอบปริมาณการใช้ไฟฟ้าในการเดินระบบ	○	โครงการยังไม่ได้ติดตั้งมิเตอร์ไฟฟ้าสำหรับระบบบำบัดน้ำเสียของโครงการ	ไม่มี	-
	4) ให้เจ้าหน้าที่ดูแลระบบบำบัดน้ำเสียและบ่อดักไขมันของโครงการโดยไขมันที่กักเก็บในถังดักไขมันให้เจ้าหน้าที่โครงการประสานกับฝ่ายรักษาความสะอาดและสวนสาธารณะสำนักงานเขตคลองเตยมาสูบและนำกากไขมันไปกำจัด	✓	โครงการมีการประสานงานให้รถสูบล้างสิ่งปฏิกูลของสำนักงานเขตเข้ามาสูบล้างและตะกอนส่วนเกินเมื่อมีปริมาณตะกอนมาก	ไม่มี	ภาพที่ 6
	5) ประสานงานให้รถสูบล้างสิ่งปฏิกูลเข้าสูบล้างตะกอนส่วนเกินออกจากระบบบำบัดน้ำเสียเป็นประจำเดือนละ 1 ครั้ง	✓	โครงการมีการประสานงานให้รถสูบล้างสิ่งปฏิกูลของสำนักงานเขตเข้ามาสูบล้างและตะกอนส่วนเกินเมื่อมีปริมาณตะกอนมาก	ไม่มี	ภาพที่ 6
	6) กำหนดให้โครงการทำสัญญาดูแลรักษาระบบบำบัดน้ำเสียกับผู้ดำเนินการติดตั้งระบบบำบัดน้ำเสียของโครงการอย่างน้อย 1 ปี เพื่อดูแลระบบให้เสถียรและถ่ายทอดความรู้ให้กับเจ้าหน้าที่โครงการดำเนินการต่อไป	✓	โครงการดำเนินการตามข้อที่กำหนด	ไม่มี	ภาพที่ 6

องค์ประกอบทางสิ่งแวดล้อม	มาตรการป้องกันและแก้ไขผลกระทบสิ่งแวดล้อม	ผลการปฏิบัติตามมาตรการตรวจสอบผลกระทบสิ่งแวดล้อม ✓=ดำเนินการแล้ว ○=ดำเนินการไม่ครบถ้วน ⊙=อยู่ระหว่างดำเนินการ		ปัญหา/อุปสรรค	เอกสารอ้างอิง
3.คุณค่าการใช้ประโยชน์ของมนุษย์					
3.1 การใช้น้ำ	1) ประชาสัมพันธ์รณรงค์ขอความร่วมมือในการประหยัดน้ำโดยจัดบอร์ดประชาสัมพันธ์ ติดป้ายคำขวัญในพื้นที่ประกาศสาธารณะของโครงการ	✓	โครงการจัดให้มีป้ายรณรงค์ประหยัดน้ำติดที่บอร์ดประชาสัมพันธ์และทำเป็นเอกสารแจกให้ลูกบ้าน	ไม่มี	ภาพที่ 19
	2) หลีกเลี่ยงการปล่อยน้ำประปาไหลจากท่อประปาเมนหลักเข้ามาในถังเก็บน้ำใต้ดินของโครงการในช่วงเวลาที่มีการใช้น้ำมากโดยเฉพาะในช่วงเวลาเช้าควรเปิดให้น้ำประปาไหลเข้าสู่ถังเก็บน้ำของโครงการในช่วงเวลา 0.00-04.00 น. และในช่วงเวลา 13.00-15.00 น. เพื่อหลีกเลี่ยงการใช้น้ำในช่วงเวลาที่มีการใช้น้ำสูงสุดซึ่งจะลดผลกระทบต่อแรงดันน้ำในท่อประปาเมนหลัก	✓	โครงการมีการเปิด-ปิด วาล์วน้ำในช่วงเวลาที่กำหนด	ไม่มี	-
	3) กำหนดให้โครงการต้องทำความสะอาดถังเก็บน้ำใต้ดิน ขัดล้างคราบตะกอน คราบสนิม และคราบสะสมในบริเวณมุมถังที่น้ำไม่หมุนเวียนเป็นประจำทุก 6 เดือน	✓	โครงการจัดให้มีการทำความสะอาดถังเก็บน้ำเป็นประจำทุก 6 เดือน	ไม่มี	ภาพที่ 13
	4) กำหนดให้การดูแลรักษาทำความสะอาดถังสำรองน้ำใช้ใต้ดิน ต้องเปิดฝาดังเก็บน้ำสำรองน้ำใช้ใต้ดิน เพื่อให้อากาศถ่ายเทได้อย่างสะดวกและจัดให้มีเจ้าหน้าที่เฝ้าด้านบนของถังน้ำอย่างน้อย 1 คน ตลอดเวลาการทำงานดูแลรักษาทำความสะอาดถังสำรองน้ำใช้ใต้ดิน	✓	โครงการดำเนินการตามข้อที่กำหนด	ไม่มี	ภาพที่ 13

องค์ประกอบทาง สิ่งแวดล้อม	มาตรการป้องกันและแก้ไขผลกระทบสิ่งแวดล้อม	ผลการปฏิบัติตามมาตรการตรวจสอบผลกระทบสิ่งแวดล้อม ✓=ดำเนินการแล้ว ○=ดำเนินการไม่ครบถ้วน ⊙=อยู่ระหว่างดำเนินการ		ปัญหา/ อุปสรรค	เอกสารอ้างอิง
3.1 การใช้น้ำ (ต่อ)	5) ตรวจสอบการรั่วไหลของถังสำรองน้ำใช้ใต้ดิน ทุกครั้งที่ทำความสะอาดถังเก็บน้ำใต้ดิน หากพบรอยรั่วที่อาจเป็นทำให้น้ำรั่วไหลหรือมีการปนเปื้อนน้ำใช้ต้องรีบดำเนินการซ่อมแซมทันที	✓	โครงการจัดให้มีเจ้าหน้าที่คอยดูแลรักษาระบบเส้นท่อประปาให้อยู่ในสภาพดี	ไม่มี	ภาพที่ 6
3.2 การระบายน้ำและการป้องกันน้ำท่วม	1) จัดทำบ่อหน่วงน้ำขนาดความจุ 714 ลูกบาศก์เมตรซึ่งมีความจุมากกว่าปริมาณน้ำส่วนเกินที่ต้องหน่วงหลังพัฒนาโครงการที่มีค่าเท่ากับ 623 24 ลบ.ม. บ่อหน่วงน้ำที่โครงการจัดเตรียมจึงเพียงพอต่อความต้องการหน่วงน้ำ	✓	โครงการจัดให้มีบ่อหน่วงน้ำความจุเพียงพอต่อความต้องการหน่วงน้ำ	ไม่มี	ภาพที่ 8
	2) ติดตั้งเครื่องสูบน้ำขนาด 90 ลบ.ม. / ชั่วโมงจำนวน 2 ชุดในบ่อหน่วงน้ำมีความสามารถสูบน้ำจากบ่อหน่วงรวม 180 ลูกบาศก์เมตรเป็นเครื่องมือควบคุมอัตราการระบายน้ำออกจากโครงการ	✓	โครงการจัดให้มีเครื่องสูบน้ำที่มีประสิทธิภาพในการระบายน้ำออกจากโครงการ	ไม่มี	ภาพที่ 6
	3) ให้โครงการจัดให้มีเครื่องสูบน้ำชนิดเคลื่อนย้ายได้ขนาด 90 ลบ.ม. / ชั่วโมงจำนวน 1 เครื่องเพื่อเป็นเครื่องสำรองสำหรับเครื่องสูบน้ำหลักขนาด 90 ลูกบาศก์เมตร / ชั่วโมง 2 เครื่อง ที่ติดตั้งในบ่อหน่วงน้ำและจัดให้มีท่ออ่อนสำหรับต่อจากเครื่องสูบน้ำระบายน้ำไปลงคลองพระโขนงโดยตรงเป็นท่ออ่อนชนิดมีวนสายท่อเก็บน้ำเมื่อไม่ใช้งานทั้งนี้ค่าใช้จ่ายในการจัดซื้อเครื่องสูบน้ำและการบำรุงรักษาลดอายุโครงการให้เป็นความรับผิดชอบของเจ้าของโครงการและโอนมอบเครื่องสูบน้ำให้นิติบุคคลอาคารชุด	✓	โครงการจัดให้มีเครื่องสูบน้ำตามที่กำหนด	ไม่มี	ภาพที่ 6

องค์ประกอบทาง สิ่งแวดล้อม	มาตรการป้องกันและแก้ไขผลกระทบต่อสิ่งแวดล้อม	ผลการปฏิบัติตามมาตรการตรวจสอบผลกระทบต่อสิ่งแวดล้อม ✓=ดำเนินการแล้ว ○=ดำเนินการไม่ครบถ้วน ⊙=อยู่ระหว่างดำเนินการ		ปัญหา/ อุปสรรค	เอกสารอ้างอิง
3.2 การระบายน้ำและ การป้องกันน้ำท่วม (ต่อ)	4) ให้โครงการประสานงานต่อนักการระบายน้ำกรุงเทพมหานคร และเขตคลองเตย เพื่อติดตั้งเครื่องสูบน้ำชนิดเคลื่อนย้ายได้ภายในพื้นที่โครงการเพื่อสูบน้ำฝนจากโครงการ ลงคลองพระโขนงโดยตรง ในกรณีน้ำท่วมพื้นที่นอกโครงการและโครงการ ไม่สามารถระบายน้ำลงท่อสาธารณะเป็นครั้งคราวตามความจำเป็น ซึ่งการระบายน้ำฝนลงคลองพระโขนง โดยตรงต้องได้รับอนุญาตจากทางเขตคลองเตย หรือ สำนักการระบายน้ำกรุงเทพมหานคร	✓	โครงการจัดให้มีเจ้าหน้าที่คอยสังเกตการณ์ปริมาณน้ำเสียในการระบายออกจากโครงการอยู่เสมอ	ไม่มี	ภาพที่ 8
	5) ปริมาณน้ำเสียระบายออกจากโครงการ 18.33 ลบ.ม. / ชั่วโมง น้ำฝนสูบน้ำออก 180 ลูกบาศก์เมตร / ชั่วโมง รวมอัตราการระบายน้ำออกจากโครงการ 198.33 ลบ.ม. / ชั่วโมง ซึ่งไม่เกินอัตราการระบายน้ำก่อนพัฒนาโครงการ 265.12 ลูกบาศก์เมตร / ชั่วโมง	✓	โครงการจัดให้มีเจ้าหน้าที่คอยสังเกตการณ์ปริมาณน้ำเสียในการระบายออกจากโครงการอยู่เสมอ	ไม่มี	ภาพที่ 8
	6) หมั่นตรวจสอบสิ่งอุดตันหรือกีดขวางทางไหลของน้ำและภายในบ่อบำบัดน้ำ และทำความสะอาดอย่างน้อยเดือนละครั้ง	✓	โครงการจัดให้มีเจ้าหน้าที่คอยดูแลตรวจสอบบริเวณบ่อบำบัดน้ำไม่ให้มีสิ่งอุดตันหรือกีดขวางทางไหลของน้ำ	ไม่มี	ภาพที่ 8
	7) ติดตั้งตะแกรงคัดมูลฝอยที่บ่อบำบัดน้ำสุดท้าย ก่อนที่จะระบายน้ำออกสู่ท่อระบายน้ำสาธารณะ และหมั่นตรวจสอบคัดขยะออกเป็นประจำ และให้ทำความสะอาดขุดลอกดินตะกอนออกจากท่อระบายน้ำและบ่อบำบัดตะกอนของโครงการในช่วงเดือนมกราคมมีนาคมอย่างน้อยปีละ 1 ครั้ง	✓	โครงการทำการติดตั้งตะแกรงคัดมูลฝอยตามข้อที่กำหนด	ไม่มี	ภาพที่ 8

องค์ประกอบทาง สิ่งแวดล้อม	มาตรการป้องกันและแก้ไขผลกระทบต่อสิ่งแวดล้อม	ผลการปฏิบัติตามมาตรการตรวจสอบผลกระทบต่อสิ่งแวดล้อม ✓=ดำเนินการแล้ว ○=ดำเนินการไม่ครบถ้วน ⊙=อยู่ระหว่างดำเนินการ		ปัญหา/ อุปสรรค	เอกสารอ้างอิง
3.3 การจัดการมูลฝอย	1) กำหนดให้มีการคัดแยกมูลฝอย ออกเป็น 4 ประเภท ประกอบด้วย มูลฝอยเปียก มูลฝอยแห้ง มูลฝอยอันตราย และมูลฝอยรีไซเคิล โดยโดยมูลฝอยเปียกใส่ถังขยะสีเขียว มูลฝอยแห้งใส่ถังขยะสีน้ำเงิน มูลฝอยอันตรายใส่ถังขยะสีแดง และมูลฝอยรีไซเคิลใส่ถังขยะสีเหลือง	✓	โครงการจัดให้มีการคัดแยกมูลฝอยตามที่กำหนด	ไม่มี	ภาพที่ 7
	2) จัดเตรียมถังมูลฝอยพลาสติกรองรับมูลฝอยแยกประเภทภายในห้องพักมูลฝอยประจำชั้น ประกอบด้วย ถังมูลฝอยเปียกหรือมูลฝอยที่ย่อยสลายได้ (ถังสีเขียว) ถังมูลฝอยแห้งหรือมูลฝอยทั่วไป (ถังสีน้ำเงิน) ถังมูลฝอยรีไซเคิล (ถังสีเหลือง) ถังมูลฝอยอันตราย (สีแดง) โดยถังขยะมีความจุ 120 ลิตรประเภทละ 1 ใบติดป้ายประเภทขยะที่ฝาถังและด้านข้างของถัง	✓	โครงการจัดให้มีห้องพักขยะประจำชั้นตามที่กำหนด	ไม่มี	ภาพที่ 7
	3) ภายในถังขยะแยกประเภทให้สวมถุงขยะไว้ด้านในโดยมูลฝอยเปียกใช้ถุงสีน้ำตาลมูลฝอยแห้งและมูลฝอยรีไซเคิลใช้ถุงสีหรือขาวขุ่นที่สามารถมองเห็นมูลฝอยที่อยู่ภายในและใช้ถุงสีแดงสำหรับมูลฝอยอันตราย	✓	โครงการดำเนินการตามที่กำหนด	ไม่มี	ภาพที่ 7
	4) ให้จัดมันพื้นห้องพักมูลฝอยเติมพื้นที่และที่ผนังห้องพักมูลฝอยมีความสูงจากพื้นตามระยะผนังไม่น้อยกว่า 1.2 เมตร เพื่อป้องกันน้ำชะมูลฝอยสะสมในเนื้อคอนกรีต	✓	โครงการดำเนินการตามที่กำหนด	ไม่มี	ภาพที่ 7
	5) จัดให้มีก๊อกน้ำสำหรับทำความสะอาดห้องพักมูลฝอยและท่อระบายน้ำภายในห้องพักมูลฝอยเชื่อมต่อกับระบบบำบัดน้ำเสียของโครงการ	✓	โครงการจัดให้มีก๊อกน้ำสำหรับทำความสะอาดห้องพักมูลฝอยและบริเวณท่อระบายน้ำภายในโครงการ	ไม่มี	ภาพที่ 7



องค์กรประกอบทาง สิ่งแวดล้อม	มาตรการป้องกันและแก้ไขผลกระทบต่อสิ่งแวดล้อม	ผลการปฏิบัติตามมาตรการตรวจสอบผลกระทบต่อสิ่งแวดล้อม ✓=ดำเนินการแล้ว ○=ดำเนินการไม่ครบถ้วน ⊙=อยู่ระหว่างดำเนินการ		ปัญหา/ อุปสรรค	เอกสารอ้างอิง
3.3 การจัดการมูลฝอย (ต่อ)	6) การส่งมูลฝอยอันตรายต่อรถเก็บขนของสำนักงานเขตวัฒนา ให้ดำเนินการตามวันที่สำนักงานเขตฯ กำหนดโดยโครงการต้องทำหนังสือแจ้งต่อสำนักงานเขตวัฒนา วันที่เริ่มเข้าบริการเก็บมูลฝอยและสูบสิ่งปฏิกูลให้สำนักงานเขตวัฒนาทราบล่วงหน้าเป็นเวลาไม่น้อยกว่า 30 วัน เพื่อจัดเตรียมเจ้าหน้าที่และยานพาหนะเข้าดำเนินการต่อไป	✓	โครงการประสานงานการจัดเก็บมูลฝอยและสูบสิ่งปฏิกูลของสำนักงานเขตวัฒนาให้มาเก็บมูลฝอยและเข้ามาสูบสิ่งปฏิกูลจากโครงการอย่างสม่ำเสมอ	ไม่มี	ภาพที่ 7
	7) จัดให้มีอุปกรณ์ป้องกันอันตรายส่วนบุคคลสำหรับแม่บ้านของโครงการ ได้แก่ ผ้ากันเปื้อนผ้าปิดปาก-จมูกถุงมือยางหนาและรองเท้ายูท และกวดขันให้แม่บ้านโครงการสวมใส่อุปกรณ์ป้องกันอันตรายส่วนบุคคลที่โครงการได้จัดไว้ให้	✓	โครงการจัดให้แม่บ้านมีอุปกรณ์ป้องกันอันตรายตามที่กำหนด	ไม่มี	ภาพที่ 7
	8) มูลฝอยรีไซเคิลของโครงการให้คัดแยกประเภท เป็นขวดแก้วขวดพลาสติกกระป๋องเครื่องดื่มกระดาษหนังสือพิมพ์และกระดาษกล่องให้แม่บ้านเก็บรักษาไว้ในห้องเก็บของในความรับผิดชอบของตนการนำมูลฝอยรีไซเคิลออกจากโครงการเพื่อจำหน่ายให้บรรจุในถุงพลาสติกใสเพื่อความสะดวกต่อการตรวจสอบโดยรปภ. ก่อนนำออกจากโครงการเพื่อป้องกันการลักทรัพย์ของโครงการหรือของผู้พักอาศัยโดยรายได้จากการจำหน่ายมูลฝอยรีไซเคิลให้เป็นของแม่บ้านผู้คัดแยกมูลฝอยเพื่อเป็นแรงจูงใจในการคัดแยกมูลฝอยของโครงการในกรณีที่มีมูลฝอยรีไซเคิลอยู่ในห้องพักมูลฝอยรวมเจ้าหน้าที่เก็บขนมูลฝอยของสำนักงานเขตสามารถเก็บขนและนำไปกำจัดได้ทั้งหมด	✓	โครงการดำเนินการตามที่กำหนด	ไม่มี	ภาพที่ 7

องค์กรประกอบทาง สิ่งแวดล้อม	มาตรการป้องกันและแก้ไขผลกระทบสิ่งแวดล้อม	ผลการปฏิบัติตามมาตรการตรวจสอบผลกระทบสิ่งแวดล้อม ✓=ดำเนินการแล้ว ○=ดำเนินการไม่ครบถ้วน ⊙=อยู่ระหว่างดำเนินการ		ปัญหา/ อุปสรรค	เอกสารอ้างอิง
3.3 การจัดการมูลฝอย (ต่อ)	9) โครงการต้องจัดให้มีเส้นทางรถเก็บขนมูลฝอยและรถสูบสิ่งปฏิกูลได้โดยสะดวกตามข้อบังคับกรุงเทพมหานครว่าด้วยหลักเกณฑ์การจัดการมูลฝอยและสิ่งปฏิกูลของอาคารสถานที่และสถานบริการสาธารณสุขพ.ศ. 2545	✓	โครงการจัดให้มีเส้นทางเข้า-ออกของรถเก็บขนมูลฝอยตามที่กำหนด	ไม่มี	ภาพที่ 7
	10) ให้โครงการประสานงานต่อเขตวัฒนาเพื่อประเมินปริมาณมูลฝอยและชำระค่าธรรมเนียมเก็บมูลฝอยต่อสำนักงานเขตวัฒนาตามที่กฎหมายกำหนด	✓	โครงการดำเนินการตามที่กำหนด	ไม่มี	ภาพที่ 7
3.4 การใช้ไฟฟ้าและ การอนุรักษ์พลังงาน	1) ให้โครงการเลือกใช้หลอดไฟส่องสว่างภายในโครงการเป็นแบบประหยัดพลังงานแบบ LED ซึ่งใช้พลังงานต่ำ แต่ให้ประสิทธิภาพการส่องสว่างที่สูงพร้อมทั้งจัดให้มีสวิทช์ควบคุมแยกบริเวณทางเดินพื้นที่จัดสวนเพื่อสะดวกในการเปิด-ปิด	✓	โครงการเลือกใช้หลอดไฟประหยัดพลังงานและบางส่วนมีการเปลี่ยนเป็นหลอด LED	ไม่มี	ภาพที่ 20
	2) การเลือกใช้อุปกรณ์เครื่องใช้ไฟฟ้าของโครงการเป็นผลิตภัณฑ์ประหยัดพลังงานทั้งหมด	✓	โครงการเลือกใช้อุปกรณ์เครื่องใช้ไฟฟ้าที่ประหยัดพลังงาน	ไม่มี	ภาพที่ 18
	3) ช่องระบายทางเดินของแต่ละชั้นมีช่องเปิดเพื่อให้แสงสว่างและอากาศถ่ายเทได้อย่างสะดวก	✓	โครงการจัดให้มีช่องระบายทางเดินของแต่ละชั้นให้มีแสงสว่างและอากาศถ่ายเทได้อย่างสะดวก	ไม่มี	ภาพที่ 14
	4) การเลือกใช้เครื่องปรับอากาศของโครงการมีค่าสัมประสิทธิ์ในการทำงาน (COP) หรืออัตราส่วนประสิทธิภาพพลังงาน (EER) สูงและต้องให้สอดคล้องเหมาะสมกับขนาดของห้องแต่ละห้องเพื่อไม่ให้เกิดการใช้พลังงานที่มากเกินไปจนความจำเป็น	✓	โครงการเลือกใช้อุปกรณ์เครื่องใช้ไฟฟ้าที่ประหยัดพลังงาน	ไม่มี	ภาพที่ 18

องค์ประกอบทาง สิ่งแวดล้อม	มาตรการป้องกันและแก้ไขผลกระทบต่อสิ่งแวดล้อม	ผลการปฏิบัติตามมาตรการตรวจสอบผลกระทบต่อสิ่งแวดล้อม ✓=ดำเนินการแล้ว ○=ดำเนินการไม่ครบถ้วน ⊙=อยู่ระหว่างดำเนินการ		ปัญหา/ อุปสรรค	เอกสารอ้างอิง
3.4 การใช้ไฟฟ้าและ การอนุรักษ์พลังงาน (ต่อ)	5) จัดทำแผนประชาสัมพันธ์การประหยัดพลังงานปิดประกาศที่บอร์ด ประกาศข่าวของอาคารที่ห้องโถงลิฟต์หรือภายในห้องลิฟต์ดังนี้ -ให้ใช้บันไดแทนลิฟต์เมื่อขึ้นลงน้อยชั้น -ให้ตั้งอุณหภูมิเครื่องปรับอากาศที่ 25 องศาเซลเซียสเพื่อประหยัด พลังงาน -ปิดไฟหลอดที่ไม่จำเป็นและถอดปลั๊กเครื่องใช้ไฟฟ้าทุกครั้งหลังเลิกใช้ งาน	✓	โครงการมีการรณรงค์ติดป้ายประชาสัมพันธ์และจัดทำเอกสารแจก ให้ลูกบ้านเรื่องการประหยัดพลังงานจากเครื่องปรับอากาศ	ไม่มี	ภาพที่ 18
3.5 การป้องกันอัคคีภัย	1) จัดให้มีอุปกรณ์ป้องกันอัคคีภัยเป็นไปตามข้อกำหนดที่เกี่ยวข้องและ ตามที่เสนอในรายงานฯ ให้ครบถ้วน	✓	โครงการจัดให้มีอุปกรณ์ป้องกันอัคคีภัยตามที่กำหนด	ไม่มี	ภาพที่ 11
	2) จัดให้มีแผนฉุกเฉินกรณีเกิดเหตุเพลิงไหม้ รวมถึงบัญชีหมายเลข โทรศัพท์ขอความช่วยเหลือจากหน่วยงานบรรเทาสาธารณภัยเพื่อความ รวดเร็วเมื่อเกิดเหตุการณ์ฉุกเฉิน รวมถึงจัดให้มีการฝึกซ้อมดับเพลิงและ อพยพหนีไฟอย่างน้อยปีละครั้ง	✓	โครงการดำเนินการตามที่กำหนด	ไม่มี	ภาพที่ 11
	3) จัดตั้งศูนย์ป้องกันและบรรเทาสาธารณภัยของโครงการและให้มีการ ฝึกอบรมเจ้าหน้าที่ภายในทีมรวมถึงเจ้าหน้าที่ที่เกี่ยวข้องให้มีความรู้ ความชำนาญในการปฏิบัติตามแผนฉุกเฉินดังข้อ 2)	✓	โครงการดำเนินการตามที่กำหนด	ไม่มี	ภาพที่ 11
	4) ตรวจสอบประสิทธิภาพของระบบป้องกันอัคคีภัยต่างๆเป็นประจำ ตามที่ระบุในคู่มือให้พร้อมใช้งานอยู่เสมอ	✓	โครงการจัดให้มีเจ้าหน้าที่ตรวจสอบประสิทธิภาพของระบบป้องกัน อัคคีภัยต่างๆเป็นประจำตามที่ระบุในคู่มือให้พร้อมใช้งานอยู่เสมอ	ไม่มี	ภาพที่ 11
	5) จัดให้มีการตรวจสอบความปลอดภัยของหม้อแปลงไฟฟ้าอย่างน้อยปี ละ 1 ครั้ง	✓	โครงการดำเนินการตามที่กำหนด	ไม่มี	-

องค์ประกอบทาง สิ่งแวดล้อม	มาตรการป้องกันและแก้ไขผลกระทบต่อสิ่งแวดล้อม	ผลการปฏิบัติตามมาตรการตรวจสอบผลกระทบต่อสิ่งแวดล้อม ✓=ดำเนินการแล้ว ○=ดำเนินการไม่ครบถ้วน ⊙=อยู่ระหว่างดำเนินการ		ปัญหา/ อุปสรรค	เอกสารอ้างอิง
3.5 การป้องกันอัคคีภัย (ต่อ)	6) ติดป้ายชื่อผู้ให้บริการซ่อมบำรุง สถานที่ติดต่อ เบอร์โทรติดต่อ ที่ห้อง สำนักงานนิติบุคคลอาคารชุด เพื่อความรวดเร็วสำหรับการติดต่อในกรณี ที่กระแสไฟฟ้าขัดข้อง	✓	โครงการดำเนินการตามที่กำหนด	ไม่มี	ภาพที่ 19
	7) ประชาสัมพันธ์ให้ความรู้แก่ผู้พักอาศัยในโครงการทราบวิธีการปฏิบัติ ตนเมื่อเกิดไฟไหม้ และการใช้อุปกรณ์ดับเพลิง โดยจัดให้มีคู่มือฉุกเฉิน และติดตั้งแผนผังอาคารแสดงตำแหน่งทางหนีไฟและอุปกรณ์ดับเพลิง ประจำบริเวณ โถงลิฟต์ดับเพลิงของทุกชั้นรวมทั้งจัดทำป้ายเรืองแสง แสดงเส้นทางหนีไฟออกเป็นระยะ ๆ	✓	โครงการมีการประชาสัมพันธ์ให้ความรู้แก่ผู้พักอาศัยทราบเกี่ยวกับ การใช้อุปกรณ์ดับเพลิงและมีแผนผังแสดงตำแหน่งทางหนีไฟภายใน อาคารแต่ละชั้น	ไม่มี	ภาพที่ 19
	8) จัดให้มีจุดรวมพลอยู่บริเวณพื้นที่สีเขียวด้านหน้าโครงการ ขนาด 1,100.45 ตารางเมตร	✓	โครงการจัดให้มีจุดรวมพลตามที่กำหนดภายในโครงการ	ไม่มี	ภาพที่ 19
	9) จัดให้มีเครื่องสูบน้ำดับเพลิง ขนาด 500 GPM จำนวน 1 เครื่อง มี ตำแหน่งจุดวางเครื่องสูบน้ำดับเพลิงและลากสายฉีดน้ำดับเพลิงจากสระ ว่ายน้ำที่อาคาร C เพื่อเพิ่มปริมาณน้ำสำรองดับเพลิง ให้เพียงพอและ ครอบคลุมพื้นที่อาคาร ในกรณีฉุกเฉิน	✓	โครงการจัดให้มีเครื่องสูบน้ำตามที่กำหนด	ไม่มี	-
3.6 การจราจร	1) จัดให้มีเจ้าหน้าที่คอยควบคุมและอำนวยความสะดวกบริเวณทางเข้า- ออกและตรวจตรารถยนต์ที่เข้าออกโครงการ	✓	โครงการจัดให้มีเจ้าหน้าที่รักษาความปลอดภัยคอยอำนวยความสะดวก บริเวณทางเข้า-ออก โครงการตลอด 24 ชั่วโมง	ไม่มี	ภาพที่ 5
	2) ติดตั้งป้ายแสดงทางเข้า-ออก ในระยะที่สามารถมองเห็นได้ง่ายก่อน เข้าสู่พื้นที่โครงการ เพื่อให้ผู้ขับขี่ยานพาหนะที่จะเลี้ยวเข้าสู่โครงการ ชะลอรถและเตรียมพร้อมก่อนเข้าโครงการ	✓	โครงการจัดให้มีป้ายแสดงทางเข้า-ออก ในระยะที่สามารถมองเห็น ได้ง่ายก่อนเลี้ยวเข้าสู่ภายในโครงการ	ไม่มี	ภาพที่ 2

องค์ประกอบทาง สิ่งแวดล้อม	มาตรการป้องกันและแก้ไขผลกระทบต่อสิ่งแวดล้อม	ผลการปฏิบัติตามมาตรการตรวจสอบผลกระทบต่อสิ่งแวดล้อม ✓=ดำเนินการแล้ว ○=ดำเนินการไม่ครบถ้วน ⊙=อยู่ระหว่างดำเนินการ		ปัญหา/ อุปสรรค	เอกสารอ้างอิง
3.6 การจราจร (ต่อ)	3) จัดเตรียมจำนวนที่จอดรถยนต์ 273 ช่องจอด และที่จอดรถมอเตอร์ไซด์ 14 คัน ไว้ตลอดการดำเนินการ	✓	โครงการดำเนินการตามที่กำหนด	ไม่มี	ภาพที่ 9
	4) ให้ใช้สติ๊กเกอร์ติดหน้ารถหรือระบบบัตรอิเล็กทรอนิกส์ (Key Card) สำหรับรถยนต์ของผู้มีสิทธิ์จอดรถในโครงการเพื่อลดระยะเวลาในการตรวจสอบสิทธิการเข้าออกโครงการ และป้องกันการเกิดระยะแถวคอยของรถยนต์ที่จะส่งผลกระทบต่อจราจรบนถนนด้านหน้าโครงการ	✓	โครงการจัดให้มีระบบบัตรอิเล็กทรอนิกส์ (Key Card) สำหรับรถยนต์ของผู้มีสิทธิ์จอดรถในโครงการเพื่อลดระยะเวลาในการตรวจสอบสิทธิการเข้าออกโครงการ	ไม่มี	ภาพที่ 19
	5) ห้ามไม่ให้รถยนต์ของบุคคลภายนอกที่ไม่ใช่รถยนต์ของผู้พักอาศัยภายในโครงการ หรือไม่มีกิจธุระใด ๆ กับทางโครงการ เข้ามาจอดในลานจอดรถของโครงการ รถยนต์ที่ผ่านเข้าอาคารจอดรถต้องมีบัตรอนุญาตเท่านั้นชัดเจน	✓	โครงการดำเนินการตามที่กำหนด	ไม่มี	ภาพที่ 19
	6) แจ้งเตือนให้ผู้พักอาศัยในโครงการไม่ให้จอดรถยนต์ริมถนนสาธารณะหรือหน้าบ้านพักนอกโครงการ	✓	โครงการมีการแจ้งเตือนให้ผู้พักอาศัยในโครงการ ไม่ให้จอดรถยนต์ริมถนนสาธารณะหรือหน้าบ้านพักนอกโครงการ	ไม่มี	ภาพที่ 19
	7) ให้โครงการจัดหารถบริการรับส่งผู้พักอาศัยในโครงการจำนวน 3 คัน มีความสามารถรับผู้โดยสารได้ 8-10 คน / คันรับส่งผู้พักอาศัยในโครงการไป-กลับระหว่างโครงการและสถานีรถไฟฟ้า BTS สถานีอ่อนนุช โดยให้บริการช่วงเช้าเวลา 06.00-08.00 น. และช่วงเย็น 17.00-19.00 น. ของวันจันทร์ถึงวันศุกร์ยกเว้นวันหยุดราชการ	✓	โครงการดำเนินการตามที่กำหนด	ไม่มี	ภาพที่ 10
	8) ในการจัดซื้อรถบริการและการบำรุงรักษารถบริการของโครงการให้เป็นความรับผิดชอบของ บริษัท ออัสอินสไปร์-อูชิเออร์สุขุมวิท 50 จำกัด จนกว่าจะทำการส่งมอบต่อนิติบุคคลอาคารชุดพร้อมทั้งให้ บริษัท	✓	โครงการดำเนินการตามที่กำหนด	ไม่มี	ภาพที่ 10



องค์ประกอบทาง สิ่งแวดล้อม	มาตรการป้องกันและแก้ไขผลกระทบต่อสิ่งแวดล้อม	ผลการปฏิบัติตามมาตรการตรวจสอบผลกระทบต่อสิ่งแวดล้อม ✓=ดำเนินการแล้ว ○=ดำเนินการไม่ครบถ้วน ⊙=อยู่ระหว่างดำเนินการ		ปัญหา/ อุปสรรค	เอกสารอ้างอิง
3.6 การจราจร (ต่อ)	ออลดีอินสไปร์-ยูซีเออร์สุขุมวิท 50 จำกัด จัดตั้งกองทุนบำรุงรักษา จำนวนเงิน 700,000 บาทมอบ คือนิติบุคคลอาคารชุด				
3.7 การใช้ที่ดิน	1) กำหนดให้โครงการ รักษาสภาพการสัดส่วนการใช้ที่ดิน อาคาร โครงการ ให้มีพื้นที่ปกคลุมดิน 5,358 ตารางเมตร พื้นที่ว่าง 6,370 ตาราง เมตร เป็นไปตามการออกแบบและเสนอต่อสำนักงานนโยบายและแผน ทรัพยากรธรรมชาติและสิ่งแวดล้อม	✓	โครงการดำเนินการตามที่กำหนด	ไม่มี	ภาพที่ 3
	2) กำหนดให้โครงการรักษาพื้นที่สีเขียวระดับพื้น 2,490.68 ตารางเมตร ซึ่งต้องเป็นพื้นที่ปลูกไม้ยืนต้น 2,191.15 ตารางเมตรพร้อมรักษาสภาพ พื้นที่สีเขียวตลอดระยะเวลาการดำเนินการ	✓	โครงการออกแบบพื้นที่สีเขียวตามแบบที่กำหนด	ไม่มี	ภาพที่ 3
4.คุณค่าต่อคุณภาพชีวิต					
4.1 สภาพเศรษฐกิจและ สังคม	1) การรับพนักงานเข้าปฏิบัติงานใน โครงการ ให้รับบุคคลในท้องถิ่นที่มี ความสามารถตามตำแหน่งงานเข้าทำงานเป็นลำดับแรก	✓	โครงการดำเนินการตามที่กำหนด	ไม่มี	-
	2) ให้ความร่วมมือจัดกิจกรรมทางสังคมร่วมกับหน่วยงานภาครัฐ เช่น วันสำคัญทางศาสนา วันสำคัญตามประเพณีต่างๆ	✓	โครงการดำเนินการตามที่กำหนด	ไม่มี	-
	3) ติดตั้งระบบโทรทัศน์วงจรปิด (CCTV System) เพื่อป้องกันความ ปลอดภัยโดยรอบแนวรั้วโครงการในพื้นที่ห้องโถงอาคารและลานจอดรถ	✓	โครงการจัดให้มีระบบโทรทัศน์วงจรปิด (CCTV System) เพื่อ ป้องกันความปลอดภัยโดยรอบแนวรั้วโครงการในพื้นที่ห้องโถง อาคารและลานจอดรถ	ไม่มี	ภาพที่ 6
	4) การพักผ่อนหย่อนใจหรือทำกิจกรรมที่สละเวลาน้ำห้องออกกำลังกาย หรือพื้นที่สวนของโครงการต้องไม่รบกวนผู้ที่อาศัยรายอื่น	✓	โครงการจัดให้มีพื้นที่สละเวลาน้ำและห้องออกกำลังกายเป็นพื้นที่ที่ไม่ มีการรบกวนผู้ที่อาศัยรายอื่น	ไม่มี	ภาพที่ 15

องค์ประกอบทาง สิ่งแวดล้อม	มาตรการป้องกันและแก้ไขผลกระทบสิ่งแวดล้อม	ผลการปฏิบัติตามมาตรการตรวจสอบผลกระทบสิ่งแวดล้อม ✓=ดำเนินการแล้ว ○=ดำเนินการไม่ครบถ้วน ⊙=อยู่ระหว่างดำเนินการ		ปัญหา/ อุปสรรค	เอกสารอ้างอิง
4.1 สภาพเศรษฐกิจและสังคม (ต่อ)	5) ในกรณีมีเหตุการณ์ที่มีเหตุอันพึงสงสัยได้ว่าคนอาจได้รับอันตรายจากบุคคลภายนอกให้แจ้งต่อเจ้าหน้าที่รักษาความปลอดภัยหรือนิติบุคคลอาคารชุดไม่ให้ดำเนินการใด ๆ โดยพลการเพื่อป้องกันข้อพิพาทจากเหตุความเข้าใจผิดหรือได้รับอันตรายจากการกระทำของคนร้าย	✓	โครงการดำเนินการตามที่กำหนด	ไม่มี	ภาพที่ 5
4.2 การมีส่วนร่วมของประชาชน	1) ให้โครงการปฏิบัติตามมาตรการด้านการระบายน้ำและปัญหาน้ำท่วมตามข้อ 3.2, มาตรการด้านการจราจรตามข้อ 3.6, และมาตรการด้านการบังคับแสงแดดและทิศทางลมตามข้อ 1.5 ระยะดำเนินการอย่างเคร่งครัด	✓	โครงการดำเนินการตามที่กำหนด	ไม่มี	ภาพที่ 8
	2) จัดให้มีจุดรับเรื่องร้องเรียนที่แผนกต้อนรับของโครงการหากมีเรื่องร้องเรียนทางโครงการต้องดำเนินการแก้ไขทันที	✓	โครงการดำเนินการตามที่กำหนด	ไม่มี	ภาพที่ 19
	3) กรณีที่มีการเปลี่ยนแปลงภายหลังเปิดดำเนินการให้สำรวจความคิดเห็นของประชาชนก่อนที่จะมีการเปลี่ยนแปลงรายละเอียดโครงการ	✓	โครงการดำเนินการตามที่กำหนด	ไม่มี	ภาพที่ 19
4.3 สุขภาพและการสาธารณสุข	1) จัดเตรียมเวชภัณฑ์เพื่อการปฐมพยาบาลและอุปกรณ์ต่างๆที่จำเป็นเบื้องต้นไว้ที่บริเวณที่สำนักงานนิติบุคคลอาคารชุดที่ชั้น 1 ของโครงการ	✓	โครงการจัดให้มีกล่องอุปกรณ์ปฐมพยาบาลไว้บริเวณสำนักงานนิติบุคคลอาคารชุดที่ชั้น 1 ของโครงการ	ไม่มี	-
1) ผลกระทบต่อบริการด้านการแพทย์	2) จัดอบรมเจ้าหน้าที่สำนักงาน และแม่บ้าน โครงการให้มีความรู้ด้านการปฐมพยาบาลเบื้องต้นและมีความสามารถในการปฏิบัติ เมื่อประสบเหตุเบื้องต้น	✓	โครงการจัดให้มีการอบรมเจ้าหน้าที่สำนักงานให้มีความรู้ในการปฐมพยาบาลและสามารถปฏิบัติได้	ไม่มี	-
	3) จัดเตรียมหมายเลขโทรศัพท์ฉุกเฉินของโรงพยาบาลใกล้เคียงโครงการ เพื่อพร้อมประสานงานส่งตัวผู้ป่วยฉุกเฉินสู่โรงพยาบาล		โครงการติดป้ายหมายเลขโทรศัพท์ฉุกเฉินของโรงพยาบาลใกล้เคียงโครงการเพื่อให้สะดวกและรวดเร็ว	ไม่มี	ภาพที่ 19

องค์ประกอบทาง สิ่งแวดล้อม	มาตรการป้องกันและแก้ไขผลกระทบต่อสิ่งแวดล้อม	ผลการปฏิบัติตามมาตรการตรวจสอบผลกระทบต่อสิ่งแวดล้อม ✓=ดำเนินการแล้ว ○=ดำเนินการไม่ครบถ้วน ⊙=อยู่ระหว่างดำเนินการ		ปัญหา/ อุปสรรค	เอกสารอ้างอิง
2) การเกิดโรค (1) โรคระบบทางเดิน หายใจ	1) จัดให้มีระบบระบายอากาศในบริเวณพื้นที่จอดรถใต้อาคารโครงการให้มีอัตราการระบายอากาศไม่น้อยกว่า 4 เท่า ของปริมาตรห้องใน 1 ชั่วโมง ตามที่กำหนดตามกฎหมายกระทรวงฉบับที่ 50 (พ.ศ. 2540) ออกตามความใน พรบ. ควบคุมอาคาร (พ.ศ. 2522)	✓	โครงการดำเนินการตามที่กำหนด	ไม่มี	ภาพที่ 9
	2) ติดตั้งป้ายเตือน“ ห้ามติดเครื่องยนต์ขณะจอดรถ” ทั้งภาษาไทยและภาษาอังกฤษพร้อมรูปสัญลักษณ์ที่มองเห็นได้อย่างชัดเจนในบริเวณพื้นที่จอดรถของโครงการ	✓	โครงการจัดให้มีป้ายห้ามติดเครื่องยนต์บริเวณลานจอดรถภายในอาคาร	ไม่มี	ภาพที่ 4
	3) ทำความสะอาดชั้นจอดรถอย่างสม่ำเสมอเพื่อป้องกันฝุ่นละอองสะสมซึ่งอาจส่งผลกระทบต่อคุณภาพอากาศ	✓	โครงการจัดให้มีเจ้าหน้าที่คอยทำความสะอาดพื้นถนนอย่างสม่ำเสมอเพื่อป้องกันฝุ่นละอองสะสม	ไม่มี	ภาพที่ 16
	4) กำหนดให้โครงการจัดให้มีพื้นที่สีเขียวไม่น้อยกว่า 2,490.68 ตารางเมตร โดยจัดเป็นพื้นที่สีเขียวระดับพื้นดิน 2,195.15 ตารางเมตร ตามที่เสนอในผังบริเวณแสดงพื้นที่สีเขียวของโครงการตลอดระยะดำเนินการโครงการ	✓	โครงการจัดให้มีพื้นที่สีเขียวตามที่กำหนด	ไม่มี	ภาพที่ 3
	5) กำหนดให้โครงการดูแลรักษาดินไม้ที่ปลูกในพื้นที่สีเขียวให้อยู่ในสภาพที่ดีตลอดระยะดำเนินการโครงการหากมีดินไม้ตายด้วยเหตุใด ๆ ให้ปลูกเสริมทดแทนทันทีโดยเร็ว	✓	โครงการจัดให้มีเจ้าหน้าที่คอยดูแลพื้นที่สีเขียวให้อยู่ในสภาพที่ดีอยู่เสมอ	ไม่มี	ภาพที่ 3
	6) ตรวจสอบช่องระบายอากาศภายในอาคารไม่ให้มีสิ่งกีดขวางการระบายอากาศ	✓	โครงการจัดให้มีเจ้าหน้าที่คอยตรวจสอบช่องระบายอากาศไม่ให้มีสิ่งกีดขวาง	ไม่มี	ภาพที่ 14

องค์ประกอบทาง สิ่งแวดล้อม	มาตรการป้องกันและแก้ไขผลกระทบต่อสิ่งแวดล้อม	ผลการปฏิบัติตามมาตรการตรวจสอบผลกระทบต่อสิ่งแวดล้อม ✓=ดำเนินการแล้ว ○=ดำเนินการไม่ครบถ้วน ⊙=อยู่ระหว่างดำเนินการ		ปัญหา/ อุปสรรค	เอกสารอ้างอิง
2) การเกิดโรค (1) โรคระบบทางเดิน หายใจ (ต่อ)	7) ให้ผู้พักอาศัยล้างแผ่นกรองอากาศของเครื่องปรับอากาศอย่างน้อย เดือนละ 2 ครั้ง และให้ฝ่ายช่างล้างเครื่องปรับอากาศแบบเต็มระบบเป็น ประจำทุกๆ 6 เดือน เพื่อป้องกันการเป็นแหล่งสะสมของเชื้อโรค	✓	โครงการจัดให้มีการล้างเครื่องปรับอากาศเป็นประจำทุก 6 เดือน	ไม่มี	ภาพที่ 22
(2) ผลกระทบต่อระบบ การได้ยิน	1) ติดตั้งป้าย จำกัด ความเร็วของรถยนต์ภายในโครงการให้มีความเร็วไม่ เกิน 20 กิโลเมตร / ชั่วโมง	✓	โครงการจัดให้มีป้ายจำกัดความเร็วไม่เกิน 20 กิโลเมตร/ชั่วโมง ภายในอาคารถบริเวณลานจอดรถยนต์ให้เห็นอย่างชัดเจน	ไม่มี	ภาพที่ 4
	2) ติดตั้งป้ายห้ามเร่งเครื่องยนต์ไว้บริเวณที่จอดรถและทางวิ่งภายใน โครงการให้เห็นอย่างชัดเจน	✓	โครงการจัดให้มีป้ายห้ามเร่งเครื่องยนต์บริเวณที่จอดรถและทางวิ่ง ภายในโครงการให้เห็นอย่างชัดเจน	ไม่มี	ภาพที่ 4
	3) จัดทำบัญชีชื่อ ห้องพัก และหมายเลขโทรศัพท์ติดต่อของผู้เข้าพัก สำหรับผู้เข้าพักที่มีรถยนต์ เพื่อแจ้งให้เจ้าของรถทราบในกรณีที่เครื่องส่ง สัญญาณกันขโมยดังและสามารถปิดสัญญาณได้อย่างรวดเร็วไม่รบกวน ต่อผู้เข้าพักและผู้ปฏิบัติงานในโครงการ และผู้พักอาศัยในบ้านพัก ใกล้เคียง	✓	โครงการดำเนินการตามที่กำหนด	ไม่มี	ภาพที่ 19
(3) โรคที่มีสัตว์เป็น พาหะนำโรค	1) จัดให้มีการทำลายแหล่งเพาะพันธุ์สัตว์พาหะนำโรคเช่นการกำจัด ลูกน้ำยุงลายภายในพื้นที่โครงการ	✓	โครงการดำเนินการตามที่กำหนด	ไม่มี	ภาพที่ 21
	2) ทำความสะอาดท่อและรางน้ำทิ้งไม่ให้มีเศษอาหารค้างหรืออุดตัน	✓	โครงการดำเนินการตามที่กำหนด	ไม่มี	ภาพที่ 16
	3) ใช้ตะแกรงครอบตามรูท่อและรางระบายน้ำทั้งภายในและภายนอก อาคาร	✓	โครงการจัดให้มีตะแกรงครอบตามรูท่อและรางระบายน้ำทั้งภายใน และภายนอกโครงการ	ไม่มี	ภาพที่ 8
	4) ประสานกับหน่วยงานที่เกี่ยวข้อง ให้มากำจัดสัตว์ที่เป็นพาหะนำโรค ให้กับโครงการ เช่น ฉีดพ่นยากำจัดยุง เป็นต้น	✓	โครงการดำเนินการตามที่กำหนด	ไม่มี	ภาพที่ 21

องค์ประกอบทาง สิ่งแวดล้อม	มาตรการป้องกันและแก้ไขผลกระทบสิ่งแวดล้อม	ผลการปฏิบัติตามมาตรการตรวจสอบผลกระทบสิ่งแวดล้อม ✓=ดำเนินการแล้ว ○=ดำเนินการไม่ครบถ้วน ⊙=อยู่ระหว่างดำเนินการ		ปัญหา/ อุปสรรค	เอกสารอ้างอิง
(3) โรคที่มีสัตว์เป็นพาหะนำโรค (ต่อ)	5) จัดให้มีถังมูลฝอยที่มีฝาปิดไว้ตามจุดต่างๆภายในอาคารพร้อมทั้งจัดให้มีพนักงาน	✓	โครงการจัดให้มีถังมูลฝอยที่มีฝาปิดไว้ตามจุดต่างๆภายในอาคารและจัดให้มีเจ้าหน้าที่คอยตรวจสอบสม่ำเสมอ	ไม่มี	ภาพที่ 7
	6) ห้องพักขยะมูลฝอยต้องปิดมิดชิด เปิดเฉพาะช่วงที่มีเก็บขนมูลฝอยเท่านั้น เพื่อป้องกันการเกิดแหล่งเพาะพันธุ์สัตว์พาหะนำโรค เช่น หนู แมลงวัน แมลงสาบ เป็นต้น	✓	โครงการจัดให้มีถังมูลฝอยที่มีฝาปิดไว้ตามจุดต่างๆภายในอาคารและจัดให้มีเจ้าหน้าที่คอยตรวจสอบสม่ำเสมอ	ไม่มี	ภาพที่ 7
	7) ทำความสะอาดจัดเก็บมูลฝอยไปยังอาคารพักขยะมูลฝอยรวมของโครงการ	✓	โครงการจัดให้มีเจ้าหน้าที่คอยตรวจสอบและทำความสะอาดอาคารห้องพักมูลฝอยภายในโครงการ	ไม่มี	ภาพที่ 7
	8) ทำความสะอาดห้องพักขยะมูลฝอยรวม ด้วยน้ำยาฆ่าเชื้อโรคทุกครั้ง	✓	โครงการดำเนินการตามที่กำหนด	ไม่มี	ภาพที่ 7
3) อุบัติเหตุ (1) อุบัติเหตุจากรถยนต์	1) จัดให้มีพนักงานรักษาความปลอดภัยคอยอำนวยความสะดวกในการเดินทางภายในโครงการและบริเวณทางเข้า-ออกโครงการเพื่อให้เกิดความปลอดภัยในการเดินทาง	✓	โครงการจัดให้มีเจ้าหน้าที่รักษาความปลอดภัยคอยอำนวยความสะดวกให้แก่ผู้พักอาศัยบริเวณทางเข้า-ออก ตลอด 24 ชั่วโมง	ไม่มี	ภาพที่ 5
	2) จัดทำเครื่องหมายจราจรบนพื้นทางแบ่งช่องจราจรการเดินทาง รวมทั้งป้ายเตือนภายในโครงการให้ชัดเจน เพื่อไม่ให้ผู้ขับขี่เกิดความสับสนทำให้สามารถเดินทางได้อย่างปลอดภัย	✓	โครงการจัดให้มีการแบ่งช่องจราจรการเดินทางเพื่อไม่ให้เกิดความสับสนของผู้พักอาศัย	ไม่มี	ภาพที่ 4
(2) อุบัติเหตุพลัดตกจากที่สูง	1) ให้โครงการ จัดทำเอกสารเผยแพร่ รมงรคในด้านความปลอดภัย โดยระบุภัยจากการพลัดห่นจากที่สูงในเอกสารเผยแพร่ และรณรงค์ให้ผู้พักอาศัยมีความตระหนักถึงภัยที่อาจเกิดจากการพลัดห่นจากที่สูงพร้อมทั้งให้ข้อเสนอแนะ เช่น ไม่ปล่อยเด็กอายุต่ำกว่า 10 ปีหรือผู้มีเงินเมาจนขาดสติพักอยู่ในห้องเพียงลำพัง	✓	โครงการมีการรณรงค์ในด้านความปลอดภัยให้ผู้อาศัยระมัดระวังภัยที่อาจเกิดขึ้น	ไม่มี	ภาพที่ 19



องค์ประกอบทาง สิ่งแวดล้อม	มาตรการป้องกันและแก้ไขผลกระทบสิ่งแวดล้อม	ผลการปฏิบัติตามมาตรการตรวจสอบผลกระทบสิ่งแวดล้อม ✓=ดำเนินการแล้ว ○=ดำเนินการไม่ครบถ้วน ⊙=อยู่ระหว่างดำเนินการ		ปัญหา/ อุปสรรค	เอกสารอ้างอิง
(2) อุบัติเหตุพลัดตก จากที่สูง (ต่อ)	2) ให้โครงการติดตั้งกล้องวงจรปิด โดยมีมุมกล้องยกเป็นมุมเงย เพื่อมองเห็นพื้นที่ด้านข้างอาคารตลอดแนว แต่ไม่รุกล้ำความเป็นส่วนตัวของห้องพักแต่ละห้องเพื่อเฝ้าระวังความปลอดภัยในชีวิตและทรัพย์สิน และเฝ้าระวังบุคคลที่มีความเสี่ยงต่อการพลัดหล่นจากระเบียงห้องพัก	✓	โครงการจัดให้มีกล้องวงจรปิดภายในโครงการเพื่อเฝ้าระวังความปลอดภัยในชีวิตและทรัพย์สินและเฝ้าระวังบุคคลที่มีความเสี่ยงต่อการพลัดหล่นจากระเบียงห้องพัก	ไม่มี	ภาพที่ 6
(3) อุบัติเหตุจากอัคคีภัย	1) จัดให้มีระบบแจ้งเตือนและอุปกรณ์ช่วยดับเพลิงตามที่เสนอในรายงานและมีมาตรการตรวจสอบความสมบูรณ์ของระบบอย่างน้อย 6 เดือนต่อครั้ง	✓	โครงการจัดให้มีระบบแจ้งเตือนและอุปกรณ์ช่วยดับเพลิงตามที่กำหนด	ไม่มี	ภาพที่ 11
	2) จัดให้มีการตรวจสอบความปลอดภัยของหม้อแปลงไฟฟ้าอย่างน้อยปีละ 1 ครั้ง	✓	โครงการดำเนินการตามที่กำหนด	ไม่มี	-
	3) ติดป้ายชื่อผู้ให้บริการซ่อมบำรุงสถานที่ติดต่อเบอร์โทรศัพท์ต่อที่ห้องสำนักงานนิติบุคคลอาคารชุดเพื่อความสะดวกเร็วสำหรับการติดต่อในกรณีที่เกิดกระแสไฟฟ้าขัดข้อง	✓	โครงการจัดให้มีป้ายชื่อผู้ให้บริการและเบอร์ติดต่อตามข้อที่กำหนด	ไม่มี	-
4) ความเครียด	1) ให้แจ้งต่อผู้พักอาศัยทราบถึง ข้อปฏิบัติเพื่อการอยู่ร่วมกันในโครงการ เช่น ห้ามส่งเสียงดังในยามวิกาล ไม่ปรุงอาหารกลิ่นแรงในห้องพัก ไม่จอดรถในที่ห้ามจอด และปฏิบัติตามอย่างเคร่งครัด ซึ่งจะทำให้การพักอาศัยร่วมกันเป็นไปอย่างราบรื่น	✓	โครงการมีการแจ้งต่อผู้พักอาศัยตามข้อที่กำหนด	ไม่มี	ภาพที่ 19
	2) จัดให้เจ้าหน้าที่โครงการออกตรวจตรา ในกรณีที่พบเหตุหรือการร้องเรียนจากกลุ่มผู้พักอาศัยอื่นเกี่ยวกับเหตุเดือดร้อนรำคาญ ให้ดำเนินการแก้ไขเหตุนั้นทันที	✓	โครงการจัดให้มีเจ้าหน้าที่รักษาความปลอดภัยคอยตรวจตราอย่างสม่ำเสมอ	ไม่มี	ภาพที่ 5

องค์ประกอบทาง สิ่งแวดล้อม	มาตรการป้องกันและแก้ไขผลกระทบต่อสิ่งแวดล้อม	ผลการปฏิบัติตามมาตรการตรวจสอบผลกระทบต่อสิ่งแวดล้อม ✓=ดำเนินการแล้ว ○=ดำเนินการไม่ครบถ้วน ⊙=อยู่ระหว่างดำเนินการ		ปัญหา/ อุปสรรค	เอกสารอ้างอิง
4) ความเครียด (ต่อ)	3) จัดให้มีพื้นที่สีเขียวภายในโครงการ เพื่อเป็นที่พักผ่อนหย่อนใจ ทำให้เกิดความผ่อนคลายโดยจัดพื้นที่สีเขียวระดับพื้นที่ไม่น้อยกว่า 2,490.68 ตารางเมตร	✓	โครงการจัดให้มีพื้นที่สีเขียวตามข้อกำหนด	ไม่มี	ภาพที่ 3
5) การประสบอุบัติเหตุหรือเจ็บป่วยตามลำพัง	1) โครงการจัดทำบัญชีรายชื่อ ห้องพัก และหมายเลขโทรศัพท์ติดต่อพักอาศัยในโครงการ และจัดให้มีเบอร์ติดต่อเจ้าหน้าที่ของโครงการประจำแต่ละห้องพัก และเบอร์ติดต่อสถานที่สำคัญ เช่น โรงพยาบาล หรือสถานตำรวจ เพื่อขอความช่วยเหลือในกรณีเกิดเหตุฉุกเฉินและต้องปิดประกาศหมายเลขโทรศัพท์ ดังกล่าวไว้ในที่ที่เห็นได้ชัด และข้อมูลดังกล่าวต้องเป็นปัจจุบันอยู่เสมอ	✓	โครงการจัดทำบัญชีรายชื่อ ห้องพัก และหมายเลขโทรศัพท์ ติดต่อผู้พักอาศัยในโครงการ และจัดให้มีเบอร์ติดต่อสถานที่สำคัญบริเวณบอร์ดประชาสัมพันธ์	ไม่มี	ภาพที่ 19
	2) ประชาสัมพันธ์ให้ผู้พักอาศัยในโครงการทราบถึงการให้ความช่วยเหลือในกรณีที่ประสบอุบัติเหตุหรือเจ็บป่วยสามารถขอความช่วยเหลือจากโครงการในการจัดส่งต่อสถานพยาบาล	✓	โครงการมีการประชาสัมพันธ์ตามข้อกำหนด	ไม่มี	ภาพที่ 19
6) การเจ็บป่วยเนื่องจาก สระว่ายน้ำ	1) จัดให้มีการออกแบบให้โครงสร้างสระว่ายน้ำเป็นคอนกรีตเสริมเหล็ก น้ำซึมไม่ได้ผนังเรียบอยู่ในสภาพดีและทำความสะอาดได้ และพื้นทางเดินข้างสระว่ายน้ำต้องเป็นพื้นเรียบ ไม่ลื่น ไม่มีน้ำขัง และทำความสะอาดได้ง่าย	✓	โครงการได้ออกแบบสระว่ายน้ำเป็นไปตามข้อกำหนด	ไม่มี	ภาพที่ 15
	2) ตรวจสอบสภาพสระว่ายน้ำให้อยู่ในสภาพดีอยู่เสมอหากพบกระเบื้องปูสระ หรืออุปกรณ์ใด ๆ ชำรุดให้รีบซ่อมแซมทันทีเพื่อป้องกันอุบัติเหตุจากการใช้สระ	✓	โครงการจัดให้มีเจ้าหน้าที่ตรวจสอบสภาพสระว่ายน้ำให้มีสภาพดีอยู่เสมอ	ไม่มี	ภาพที่ 15

องค์ประกอบทาง สิ่งแวดล้อม	มาตรการป้องกันและแก้ไขผลกระทบสิ่งแวดล้อม	ผลการปฏิบัติตามมาตรการตรวจสอบผลกระทบสิ่งแวดล้อม ✓=ดำเนินการแล้ว ○=ดำเนินการไม่ครบถ้วน ⊙=อยู่ระหว่างดำเนินการ		ปัญหา/ อุปสรรค	เอกสารอ้างอิง
6) การเจ็บป่วยเนื่องจาก สระว่ายน้ำ (ต่อ)	3) จัดให้มีรางระบายน้ำล้นมีฝาปิดรอบสระว่ายน้ำอยู่ในสภาพดี และไม่มี น้ำล้นออกจากราง	✓	โครงการจัดให้มีรางระบายน้ำล้นภายในโครงการ	ไม่มี	ภาพที่ 15
	4) จัดให้มีราวกันตกบริเวณริมสระว่ายน้ำด้านริมอาคาร	✓	โครงการจัดให้มีราวกันตกบริเวณริมสระว่ายน้ำ	ไม่มี	ภาพที่ 15
	5) จัดให้มีป้ายบอกความลึกของสระว่ายน้ำที่สามารถมองเห็นได้อย่าง ชัดเจน	○	โครงการยังไม่มีป้ายบอกความลึกของสระว่ายน้ำ	ไม่มี	-
ด้านความปลอดภัยและ อุบัติเหตุจากการจมน้ำ	1) จัดให้มีแสงสว่างเพียงพอทั่วบริเวณสระว่ายน้ำเพื่อให้มองเห็นได้ ชัดเจนในกรณีที่มีการเปิดใช้สระในเวลากลางคืน	✓	โครงการจัดให้มีแสงสว่างเพียงพอทั่วบริเวณสระว่ายน้ำให้สามารถ มองเห็นได้อย่างชัดเจน	ไม่มี	ภาพที่ 20
	2) จัดให้มีเจ้าหน้าที่ประจำพื้นที่สระว่ายน้ำเพื่อควบคุมดูแลและให้ความ ช่วยเหลือในกรณีเกิดเหตุฉุกเฉิน	○	โครงการยังไม่มีผู้เชี่ยวชาญในการควบคุมและให้ความช่วยเหลือใน กรณีเกิดเหตุฉุกเฉิน	ไม่มี	-
	3) จัดให้มีอ่างล้างมือที่ล้างเท้าและบริเวณล้างตัวก่อนลงสระว่ายน้ำ	✓	โครงการจัดให้มีอ่างล้างเท้าและบริเวณล้างตัวภายในโครงการ	ไม่มี	ภาพที่ 18
	4) จัดให้มีห้องเปลี่ยนเสื้อผ้า ตู้เก็บสิ่งของ ที่วางหรือเก็บรองเท้า สำหรับ ผู้ใช้บริการ	✓	โครงการจัดให้มีห้องเปลี่ยนเสื้อผ้า ตู้เก็บสิ่งของภายในโครงการ	ไม่มี	ภาพที่ 18
	5) จัดให้มีการบริการแยกกันระหว่างห้องน้ำ และห้องส้วมในบริเวณสระ ว่ายน้ำ	✓	โครงการจัดให้มีห้องน้ำแยกกันระหว่างชายและหญิง	ไม่มี	ภาพที่ 18
4.4 สุนทรียภาพ 1) ความสวยงามและ ความร่มรื่น	1) จัดทำพื้นที่สีเขียวทั้งหมด 2,490.68 ตารางเมตร และจัดเป็นพื้นที่สี เขียวระดับพื้นดิน 2,490.68 ตารางเมตร	✓	โครงการจัดให้มีพื้นที่สีเขียวตามข้อกำหนด	ไม่มี	ภาพที่ 3

องค์ประกอบทาง สิ่งแวดล้อม	มาตรการป้องกันและแก้ไขผลกระทบสิ่งแวดล้อม	ผลการปฏิบัติตามมาตรการตรวจสอบผลกระทบสิ่งแวดล้อม ✓=ดำเนินการแล้ว ○=ดำเนินการไม่ครบถ้วน ⊙=อยู่ระหว่างดำเนินการ		ปัญหา/ อุปสรรค	เอกสารอ้างอิง
4.4 สุนทรียภาพ 1) ความสวยงามและ ความร่มรื่น (ต่อ)	2) การปลูกไม้ยืนต้นของโครงการที่อยู่ใกล้แนวรั้วให้ตัดแต่งกิ่งไม่ให้ยื่น ออกนอกเขตพื้นที่โครงการเพื่อป้องกันใบและดอกของต้นไม้ร่วงหล่นสู่ บ้านข้างเคียง	✓	โครงการจัดให้มีการปลูกไม้ยืนต้นตามข้อกำหนด	ไม่มี	ภาพที่ 3
	3) ให้กวาดเก็บใบไม้ในพื้นที่โครงการทุกวันเพื่อไม่ให้ใบแห้งปลิวไปสู่ พื้นที่โดยรอบโครงการ	✓	โครงการจัดให้มีเจ้าหน้าที่ทำความสะอาดเก็บใบไม้ภายในโครงการ สม่ำเสมอ	ไม่มี	ภาพที่ 16
	4) ต้องมีเจ้าหน้าที่ในโครงการคอยดูแลบำรุงรักษาด้านไม้เช่นรดน้ำการใส่ ปุ๋ยการตกแต่งกิ่งก้าน	✓	โครงการจัดให้มีเจ้าหน้าที่คอยดูแลรักษาด้านไม้ให้มีความอุดม สมบูรณ์อยู่ตลอด	ไม่มี	ภาพที่ 3
	5) ให้มีเจ้าหน้าที่สังเกตสภาพต้นไม้ที่ปลูกในโครงการเป็นประจำทุก เดือนถ้าพบสภาพกิ่งก้านมีหักงอให้ตัดกิ่งก้านนั้นทิ้งกรณีต้นมีพุ่มอาจหัก โค่นได้ง่ายให้ตัดทิ้งและปลูกต้นไม้ชนิดเดียวกันทดแทน	✓	โครงการจัดให้มีเจ้าหน้าที่คอยสังเกตสภาพต้นไม้ภายในโครงการ เป็นประจำ หากพบสภาพต้นไม้มีพุ่มให้ดำเนินการเปลี่ยนใหม่โดย ทันที	ไม่มี	ภาพที่ 3
	6) ให้โครงการรักษาระยะร่นจากแนวเขตที่ดินไม่ก่อสร้างต่อเติม ตัดแปลงอาคารล้ำเขตระยะร่นหรือก่อสร้างเพิ่มเติมความสูงอาคาร	✓	โครงการดำเนินการตามข้อกำหนด	ไม่มี	ภาพที่ 3
	7) ห้ามก่อสร้างป้ายโฆษณาขนาดใหญ่ในโครงการที่จะส่งผลให้เป็นวัตถุ บ่งชี้แสงเพิ่มเงาที่อาจส่งผลกระทบต่อพื้นที่ข้างเคียง	✓	โครงการดำเนินการตามข้อกำหนด	ไม่มี	ภาพที่ 1
	8) มีการแจ้งมาตรการด้านการชดเชยผลกระทบจากการสูญเสียการใช้ ประโยชน์จากแสงแดดและการบดบังสัญญาณวิทยุโทรทัศน์ต่อบ้านพัก อาศัยโดยรอบโครงการ โดยโครงการจะประสานต่อบ้านพักที่มีผู้พัก อาศัยและได้รับผลกระทบจากโครงการในรัศมี 100 เมตรตั้งแต่เริ่มการ ก่อสร้างและสิ้นสุดภายใน 1 ปีนับตั้งแต่วันที่ได้รับหนังสือรับรองการ ก่อสร้างอาคาร (แบบอ. 6) โดยโครงการเป็นผู้รับผิดชอบค่าใช้จ่ายในการ	✓	ถ้าเกิดการร้องเรียน ทางโครงการจะดำเนินการตามที่กำหนด แต่ ตั้งแต่ตั้งนิคมฯ ยังไม่มีเรื่องร้องเรียนดังกล่าว	ไม่มี	ภาคผนวก 5

องค์กรประกอบทาง สิ่งแวดล้อม	มาตรการป้องกันและแก้ไขผลกระทบต่อสิ่งแวดล้อม	ผลการปฏิบัติตามมาตรการตรวจสอบผลกระทบต่อสิ่งแวดล้อม ✓=ดำเนินการแล้ว ○=ดำเนินการไม่ครบถ้วน ⊙=อยู่ระหว่างดำเนินการ		ปัญหา/ อุปสรรค	เอกสารอ้างอิง
4.4 สุนทรียภาพ 1) ความสวยงามและ ความร่มรื่น (ต่อ)	ดำเนินการจากผลกระทบที่เกิดขึ้นทั้งนี้การชดเชยไม่รวมถึงผู้ที่ได้รับ ผลกระทบจากโครงการพัฒนาอื่นหรือผู้ที่ปลูกสร้างอาคารเพิ่มเติม				
	9) การเปลี่ยนแปลงองค์ประกอบ โครงการที่เกี่ยวข้องลักษณะทาง สถาปัตยกรรมเช่นการติดตั้งป้ายโฆษณาการติดตั้งเสาส่งสัญญาณ โทรศัพท์เคลื่อนที่ที่ต้องเสนอขอเปลี่ยนแปลงรายละเอียดโครงการต่อ	✓	โครงการดำเนินการตามที่กำหนดหากมีการเปลี่ยนแปลง องค์ประกอบของโครงการ	ไม่มี	-
2) แสงสะท้อนกระจก อาคาร	1) ให้โครงการจัดส่งจดหมายไปยังผู้อยู่อาศัยโดยรอบพื้นที่โครงการใน ระยะ 100 เมตรเพื่อให้รับทราบว่ามีปัญหาเรื่องการสะท้อนแสงให้ ดำเนินการแจ้งกับทางโครงการพร้อมแจ้งช่องทางรับเรื่องร้องเรียนให้แก่ บุคคลภายนอกเพื่อตรวจสอบข้อเท็จจริงโดยมีระยะเวลาให้แจ้งกับทาง โครงการตั้งแต่ช่วงการดำเนินการก่อสร้างจนถึงครบ 1 ปีจากวันที่ได้รับ ใบรับรองการก่อสร้างอาคาร (แบบข. 6) จากหน่วยงานอนุญาต	✓	ถ้าเกิดการร้องเรียน ทางโครงการจะดำเนินการตามที่กำหนด แต่ ตั้งแต่ตั้งนิคมฯ ยังไม่มีเรื่องร้องเรียนดังกล่าว	ไม่มี	ภาคผนวก 5
4.5 การบดบังแสงแดด และทิศทางลม และการ บดบังทัศนียภาพ คลื่นวิทยุโทรทัศน์	1) ให้โครงการจัดส่งจดหมายไปยังผู้พักอาศัยกลุ่มบ้านด้านทิศตะวันออก ที่ได้รับผลกระทบจากเงาของอาคารโครงการเพื่อให้รับทราบว่ามี ปัญหาเรื่องการบังแดดการบังลมให้ดำเนินการแจ้งกับทางโครงการ พร้อมทั้งแจ้งช่องทางรับเรื่องร้องเรียนให้แก่บุคคลที่อาจจะได้รับ ผลกระทบเพื่อตรวจสอบข้อเท็จจริงโดยมีระยะเวลาให้แจ้งกับทาง โครงการตั้งแต่ช่วงการดำเนินการก่อสร้างโครงการจนถึงครบ 1 ปีจน วันที่ได้รับใบรับรองการก่อสร้างอาคาร (แบบข. 6) จากหน่วยงาน อนุญาตและถ้าพบว่ามีปัญหาให้โครงการเยียวยาชดเชยโดยตกลงกับผู้ ได้รับผลกระทบถ้าหากไม่สามารถตกลงได้ให้ตกลงโดยมีคณะกรรมการ	✓	ถ้าเกิดการร้องเรียน ทางโครงการจะดำเนินการตามที่กำหนด แต่ ตั้งแต่ตั้งนิคมฯ ยังไม่มีเรื่องร้องเรียนดังกล่าว	ไม่มี	ภาคผนวก 5



องค์กรประกอบทาง สิ่งแวดล้อม	มาตรการป้องกันและแก้ไขผลกระทบต่อสิ่งแวดล้อม	ผลการปฏิบัติตามมาตรการตรวจสอบผลกระทบต่อสิ่งแวดล้อม ✓=ดำเนินการแล้ว ○=ดำเนินการไม่ครบถ้วน ⊙=อยู่ระหว่างดำเนินการ		ปัญหา/ อุปสรรค	เอกสารอ้างอิง
4.5 การบดบังแสงแดด และทิศทางลม และการ บ ค บั ง สั ญ ญ า ฌ คลื่นวิทยุโทรทัศน์ (ต่อ)	ร่วม 3 ฝ่ายประกอบด้วยผู้แทนชุมชนผู้แทนสำนักงานเขตคลองเตยและ ตัวแทน บริษัท ออลส์อินส์ไปร์-ซูชิเออร์ สุขุมวิท 50 จำกัด พิจารณาการ เยียวยาที่เหมาะสม				
	2) ห้ามติดตั้งป้ายโฆษณาขนาดใหญ่และไม่ต่อเติมอาคารให้มีความสูง หรือมีขนาดใหญ่จากเดิมที่ได้รับอนุญาตก่อสร้างทำให้เกิดวัตถุบ่งแสง เพิ่มเงา	✓	โครงการดำเนินการตามที่กำหนด	ไม่มี	ภาพที่ 1



ภาพที่ 1 พื้นที่บริเวณรอบโครงการ



ภาพที่ 2 ป้ายชื่อโครงการและทางเข้า-ออก โครงการ





ภาพที่ 3 พื้นที่สีเขียวและงานดูแลสวน





ภาพที่ 4 ป้ายกฎจราจรต่างๆ ภายในโครงการ

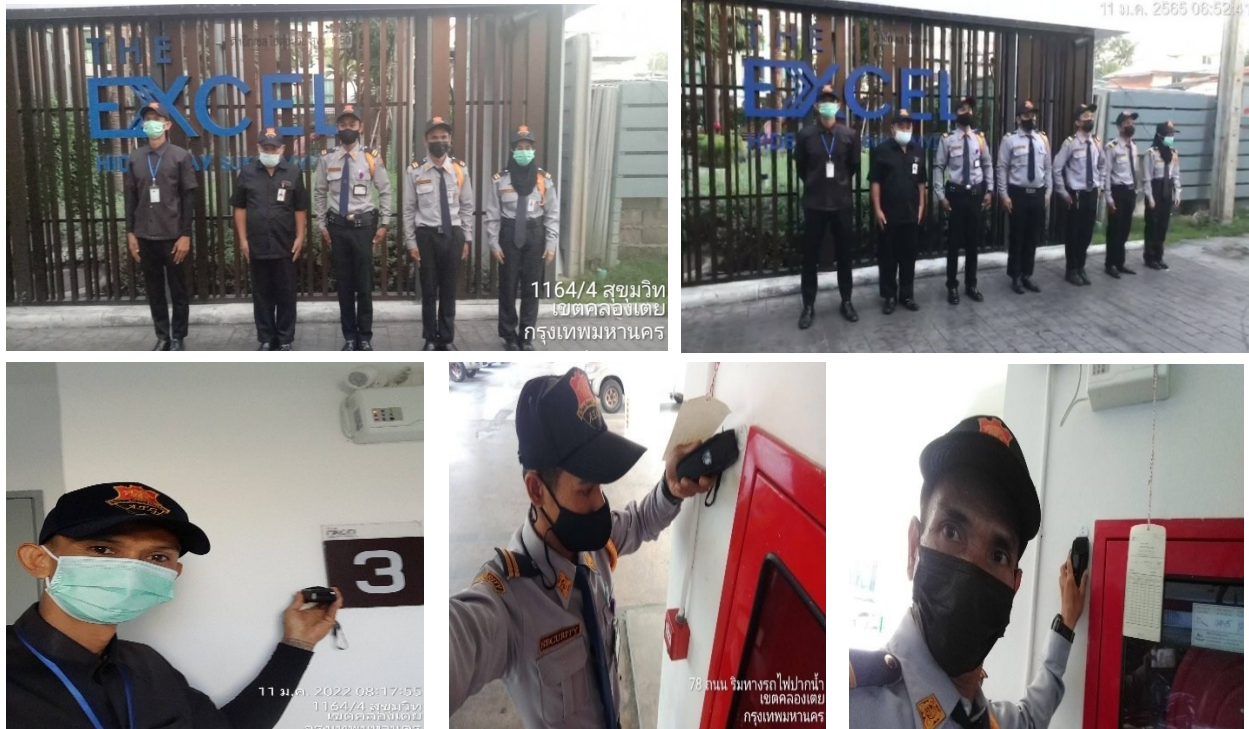

ภาพที่ 5 เจ้าหน้าที่รักษาความปลอดภัย และอำนวยความสะดวก



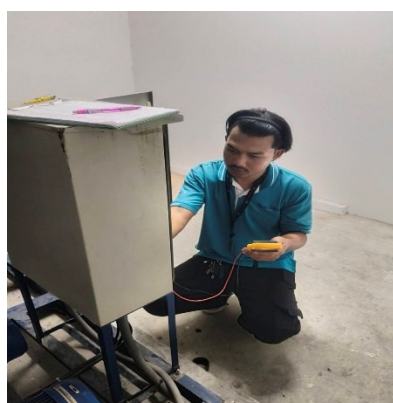
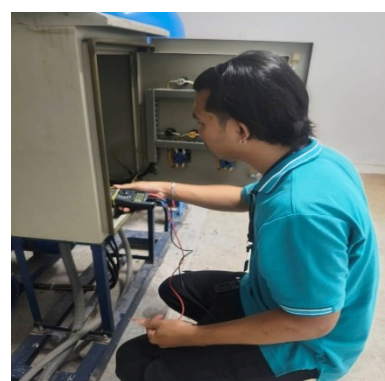
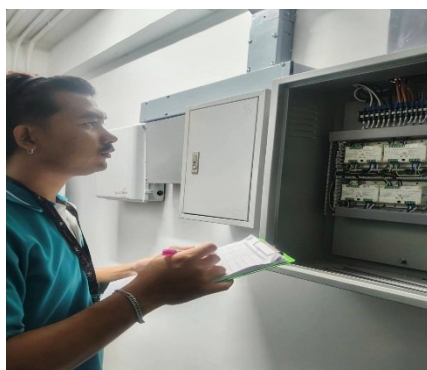
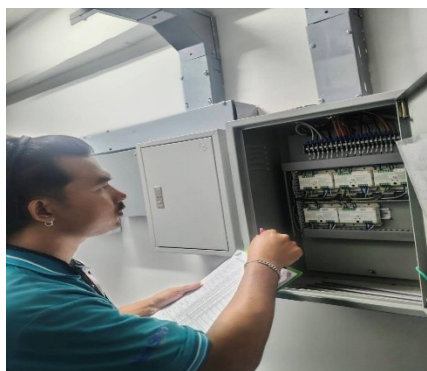

ภาพที่ 6 ห้องควบคุมต่าง ๆ และการตรวจสอบของช่างอาคาร ประจำวัน



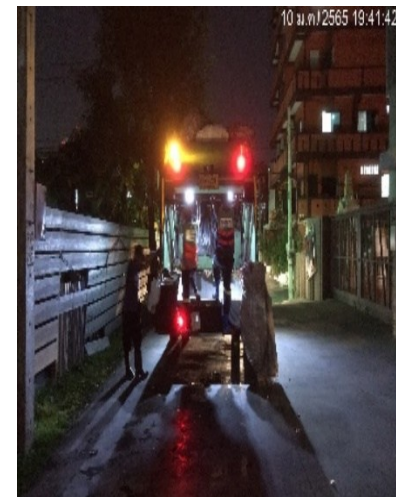
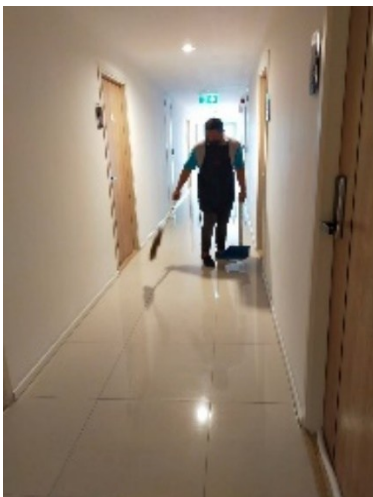
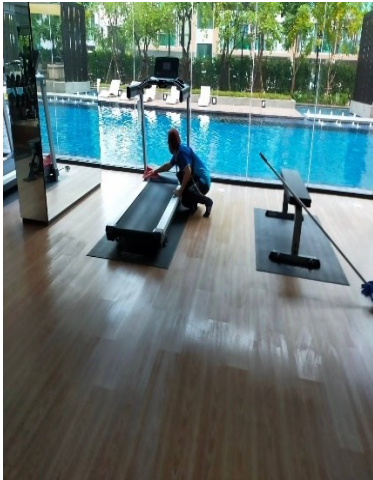

ภาพที่ 7 การทำความสะอาด - การเก็บขยะ และรถเก็บขยะเข้ามาเก็บขยะภายในโครงการ ฯ



ภาพที่ 8 แท่งเก็บน้ำชั้นใต้ดิน-ชั้นคาเฟ่, บ่อน้ำบาดน้ำเสียและวางระบายน้ำ

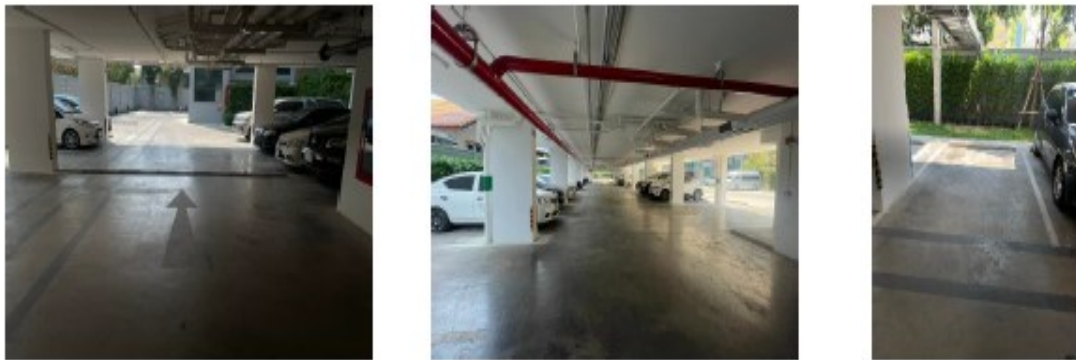

ภาพที่ 9 ลูกศรบอกทาง-เนินชะลอความเร็ว , ช่องแบ่งที่จอดรถ และ ที่จอดรถภายในโครงการ



ภาพที่ 10 รถเข็นอำนวยความสะดวก และ รถ รับ-ส่ง ผู้พักอาศัยภายในโครงการ





ภาพที่ 11 อุปกรณ์อัคคีภัยและการตรวจสอบอุปกรณ์อัคคีภัยประจำเดือน



ภาพที่ 12 ลิฟท์ , แผนผังทางหนีไฟ , ป้ายแจ้งเลขชั้น และ บันไดหนีไฟ

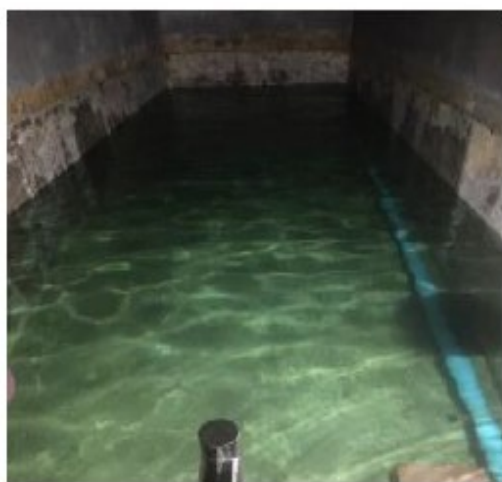

ภาพที่ 13 การทำความสะอาดถังเก็บน้ำภายในโครงการ

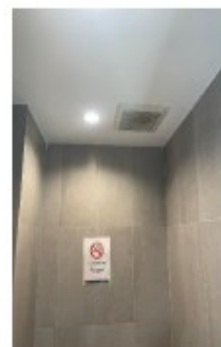

ภาพที่ 14 ที่กั้นกันกระเบื้องป้องกัน , หน้าต่างระบายอากาศ และช่องระบายอากาศ





ภาพที่ 15 รางระบายน้ำสรว่ายน้ำ,บันไดขึ้น-ลง สรว่ายน้ำ และ การวัดค่า CL-pH

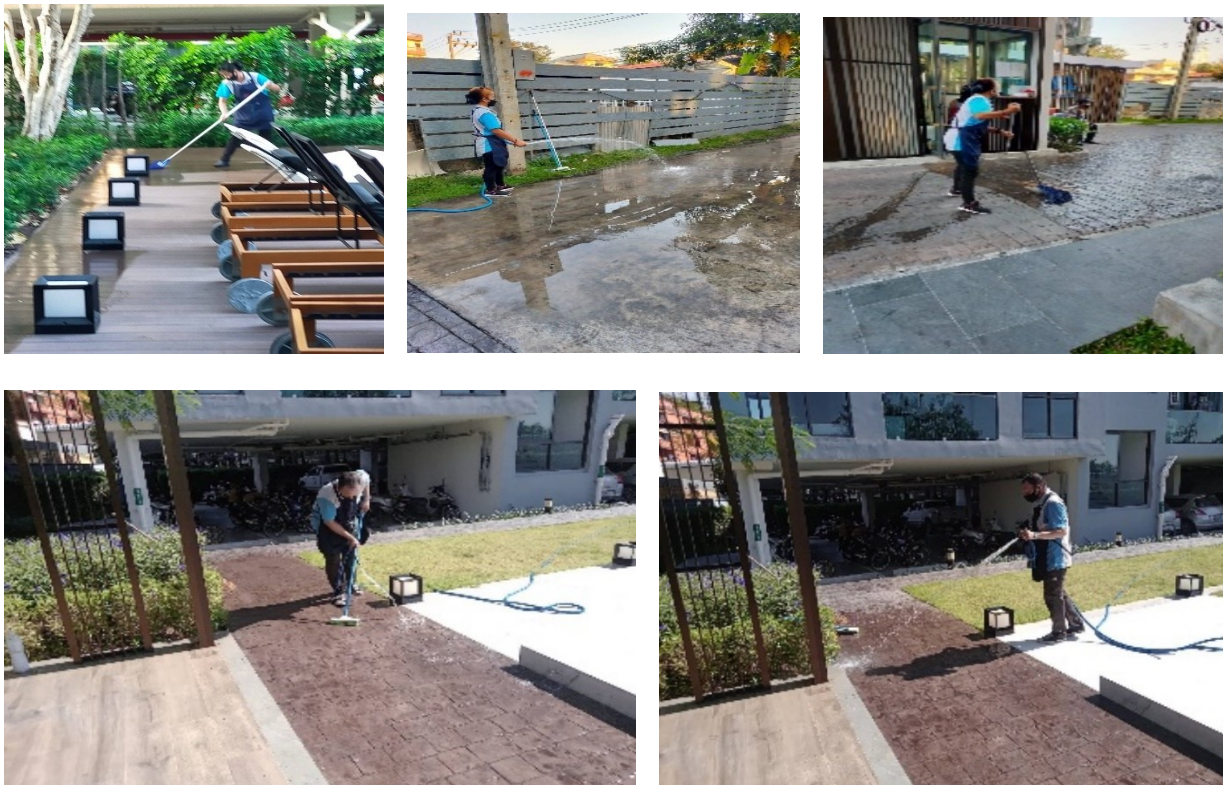

ภาพที่ 16 การทำความสะอาดพื้นที่รอบ ๆ ภายในโครงการ ฯ





ภาพที่ 17 อุปกรณ์ช่วยชีวิต และ จุดล้างตัวก่อนลงสระ



ภาพที่ 18 สุขภัณฑ์ประหยัคน้ำห้องน้ำ, ห้องเก็บเสื้อผ้าสิ่งของ และ เครื่องปรับอากาศประหยัพลังงาน



ภาพที่ 19 ป้ายกฎระเบียบต่างๆ, ป้ายประชาสัมพันธ์ต่างๆ และ กล่องรับแบบสอบถาม, คีย์การ์ดการ์ด, สติกเกอร์

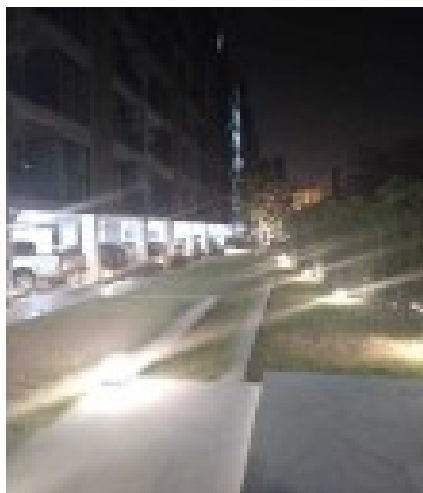

ภาพที่ 20 ไฟส่องสว่างภายในโครงการและทางเดินภายในอาคาร

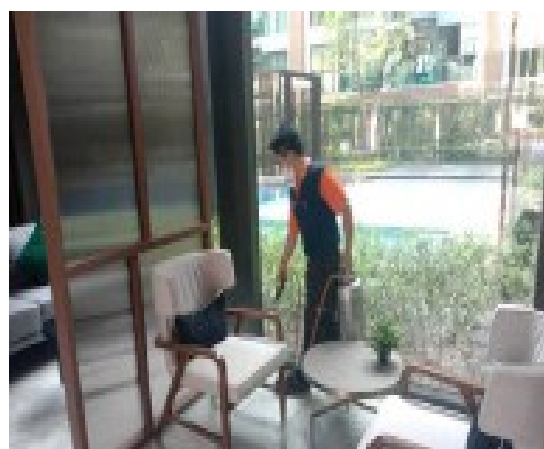
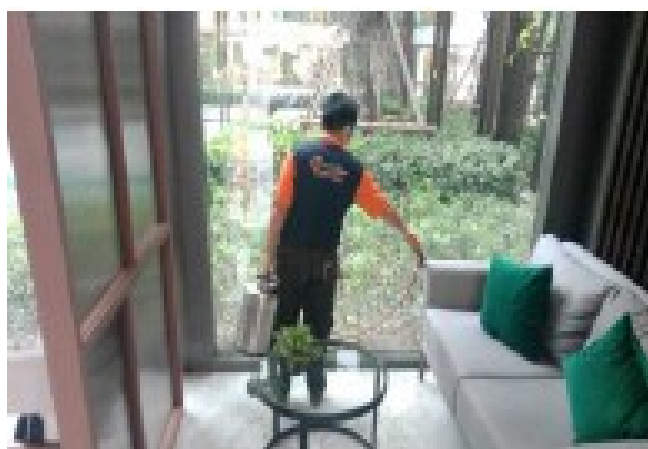

ภาพที่ 21 การฉีดพ่นกำจัดแมลงภายในโครงการ



ภาพที่ 22 การทำความสะอาดเครื่องปรับอากาศภายในโครงการ

# บทที่ 4

ผลการดำเนินการตามมาตรการติดตามตรวจสอบผลกระทบ  
สิ่งแวดล้อม



## บทที่ 4

### ผลการดำเนินการตามมาตรการติดตามตรวจสอบผลกระทบสิ่งแวดล้อม

บริษัท ออลล์ อินสไปร์ - อูซิเออร์ สุขุมวิท 50 จำกัด เป็นผู้พัฒนา โครงการ ดี เอ็กเซล ไฮด์อะเวย์ สุขุมวิท 50 ปัจจุบันโครงการ ฯ ดำเนินการก่อสร้างแล้วเสร็จ และได้มีการจัดตั้งนิติบุคคลอาคารชุดเข้ามามีบริหารจัดการ โดยตัวโครงการเป็นที่พักอาศัยในรูปแบบอาคารชุดพักอาศัยสูง 8 ชั้น จำนวน 4 อาคาร ซึ่งมีห้องพักอาศัย 774 ( ห้องชุดเพื่อการพักอาศัย 772 ห้อง และห้องชุดเพื่อการพาณิชย์ จำนวน 2 ห้องและที่จอดรถยนต์จำนวน 273 คัน ตั้งอยู่ที่ 1112 ซอยเริ่มเจริญ ถนนสุขุมวิท แขวงพระโขนง เขตคลองเตย กรุงเทพมหานคร โดยโครงการได้รับหนังสือเห็นชอบรายงานการวิเคราะห์ผลกระทบสิ่งแวดล้อม จากสำนักงานนโยบายแผนทรัพยากรธรรมชาติและสิ่งแวดล้อม ที่ ทส. 1010.5 / 1852 ลงวันที่ 08 กุมภาพันธ์ 2562 หนังสือเห็นชอบ ได้กำหนดมาตรการป้องกันแก้ไขผลกระทบสิ่งแวดล้อม และมาตรการติดตามตรวจสอบผลกระทบสิ่งแวดล้อมเพื่อเป็นแนวทางให้โครงการปฏิบัติ รวมไปถึงเสนอรายงานผลการปฏิบัติตามมาตรการต่อหน่วยงานอนุญาตและหน่วยงานที่เกี่ยวข้อง รวมทั้งสำนักงานนโยบายแผนทรัพยากรธรรมชาติและสิ่งแวดล้อม ( สผ. ) ทุก 6 เดือนนั้น บัดนี้ นิติบุคคลอาคารชุด ดำเนินการติดตามตรวจสอบการปฏิบัติตามมาตรการป้องกัน และแก้ไขผลกระทบสิ่งแวดล้อม โครงการ ดี เอ็กเซล ไฮด์อะเวย์ สุขุมวิท 50 ( ระยะดำเนินการ ) ช่วงเดือน มกราคม ถึง มิถุนายน 2568 ตามที่กำหนดไว้ในรายงานการวิเคราะห์ผลกระทบสิ่งแวดล้อม โดยเนื้อหาบทนี้จะแสดงผลการปฏิบัติตามมาตรการป้องกัน และแก้ไขผลกระทบสิ่งแวดล้อม ซึ่งทางโครงการทำการตรวจประเมินด้วยวิธี Walk through Survey พร้อมทั้งรวบรวมเอกสารหลักฐานต่าง ๆ และภาพถ่ายประกอบผลการปฏิบัติตาม มาตรการ ฯ

#### 4.1 วัตถุประสงค์

เพื่อตรวจวิเคราะห์มลพิษสิ่งแวดล้อมประเมินผล และจัดทำรายการติดตามตรวจสอบผลกระทบเกี่ยวกับเรื่องสิ่งแวดล้อมเสนอต่อสำนักงานนโยบายแผนทรัพยากรธรรมชาติและสิ่งแวดล้อมและหน่วยงานที่เกี่ยวข้องรับทราบถึงสถานการณ์คุณภาพสิ่งแวดล้อมของโครงการ ดี เอ็กเซล ไฮด์อะเวย์ สุขุมวิท 50

#### 4.2 สรุปผลการปฏิบัติตามมาตรการติดตามตรวจสอบผลกระทบสิ่งแวดล้อม

การดำเนินงานตามมาตรการติดตามตรวจสอบผลกระทบสิ่งแวดล้อม ที่ผ่านมามีเห็นชอบอนุมัติจากการพิจารณารายงานการวิเคราะห์ผลกระทบสิ่งแวดล้อม จากสำนักงานนโยบายและแผนทรัพยากรธรรมชาติและสิ่งแวดล้อม โดยผลการปฏิบัติตามมาตรการติดตามตรวจสอบผลกระทบสิ่งแวดล้อมระหว่างเดือน กรกฎาคม -ธันวาคม 2568



#### 4.2 – 1 ตารางสรุปผลการปฏิบัติตามมาตรการป้องกันและแก้ไขผลกระทบสิ่งแวดล้อม ( ระยะดำเนินการ )

โครงการ THE EXCEL HIDEAWAY SUKHUMVIT 50 โดยบริษัท NEXTSTEP MANAGEMENT จำกัด ระหว่างเดือน กรกฎาคม -ธันวาคม 2568

องค์ประกอบทางสิ่งแวดล้อม และคุณค่าต่าง ๆ	มาตรการป้องกัน และแก้ไขผลกระทบสิ่งแวดล้อม	รายละเอียด การปฏิบัติตามมาตรการ	ปัญหา/อุปสรรคและ การแก้ไข	เอกสารอ้างอิง รูปภาพหรือ เอกสาร
ระยะเปิดดำเนินการ				
1.ลักษณะภูมิอากาศและ คุณภาพอากาศ	1.ตรวจสอบต้นไม้ที่ปลูกภายในโครงการให้มีสภาพที่ เจริญเติบโตดีอยู่เสมอ  2.ตรวจสอบการจัดให้มีป้ายเตือน “ กรุณาดับเครื่องยนต์ ห้ามสตาร์ทเครื่องยนต์ทิ้งไว้ ” บริเวณที่จอดรถยนต์ให้มีสภาพที่ ดีและมีความชัดเจน	-นิติบุคคลฯ จัดให้มีเจ้าหน้าที่ดูแลสวน และภูมิทัศน์ภายในโครงการ คอยดูแล และตัดแต่งสภาพสวนให้มีความ สมบูรณ์อยู่เสมอ  - นิติบุคคลฯ จัดให้มีป้ายเตือน และจัด ให้มีเจ้าหน้าที่รักษาความปลอดภัย ภายในโครงการคอยตรวจสอบอยู่เสมอ		
2.ทรัพยากรน้ำและการ บำบัดน้ำเสีย	1.เก็บตัวอย่างน้ำเพื่อตรวจสอบคุณภาพน้ำหลังผ่านระบบ บำบัดน้ำเสีย  2. ตรวจสอบประสิทธิภาพและสภาพการทำงานทั่วไปของ ระบบบำบัดน้ำเสีย	-ค่า pH, suspended, Solids, settleable solids, Total Dissolved solids, Sulfide, TKH, Fecal Coliform และ Oil & Grease - นิติบุคคลฯ จัดเจ้าหน้าที่วิศวกรรม อาคารฯ ตรวจสอบการทำงานของระบบ บำบัดน้ำเสียประจำวันและประจำเดือน		

องค์ประกอบทางสิ่งแวดล้อม และคุณค่าต่าง ๆ	มาตรการป้องกัน และแก้ไขกระทบสิ่งแวดล้อม	รายละเอียด การปฏิบัติตามมาตรการ	ปัญหา/อุปสรรคและ การแก้ไข	เอกสารอ้างอิง รูปภาพหรือ เอกสาร
3.ทรัพยากรสิ่งแวดล้อมด้าน ชีวภาพ	1. ตรวจสอบสภาพการเจริญเติบโตของต้นไม้ที่ปลูกภายใน โครงการให้มีสภาพที่เจริญเติบโตดีอยู่เสมอ หากพบว่าบริเวณใดมี ต้นไม้ตาย หรือเสื่อมโทรมให้ปลูกทดแทนทันที	- นิติบุคคลฯ จัดให้มีเจ้าหน้าที่ ดูแลสวนภายในโครงการและปลูก ทดแทนต้นไม้ให้มีความสมบูรณ์ อยู่เสมอ		
4.การใช้น้ำประปา	1. ตรวจสอบการทำงานของระบบจ่ายน้ำและท่อประปา หากพบ เหตุบกพร่องให้รีบแก้ไขทันที  2. ตรวจสอบท่อประปาว่ามีรอยรั่ว แตก อุดตันหรือไม่ หากพบต้อง รีบดำเนินการแก้ไขหรือเปลี่ยนแปลงโดยทันที	-เจ้าหน้าที่ฝ่ายวิศวกรรมอาคารฯ คอยตรวจสอบตามตาราง ปฏิบัติงานและหากพบความ ผิดปกติ ให้รีบแก้ไขและซ่อมทันที  -เจ้าหน้าที่ฝ่ายวิศวกรรมอาคาร ฯ ตามตารางปฏิบัติงาน คอย ตรวจสอบและหากพบให้รีบแก้ไข เพื่อให้พร้อมใช้งานอยู่เสมอ		
5.การระบายน้ำ และป้องกัน น้ำท่วม	1. ตรวจสอบไม่ให้มีเศษขยะ เศษใบไม้ไปอุดตันในท่อระบายน้ำ  2. ตรวจสอบให้มีการทำความสะอาดและขุดลอกเศษตะกอนจาก ท่อระบายน้ำและบ่อพักน้ำของโครงการ	-นิติบุคคลฯ จัดให้มีเจ้าหน้าที่ แม่บ้านและช่างอาคาร คอยดูแล รางระบายน้ำภายในโครงการ อยู่ เสมอ  -นิติบุคคลฯ จัดให้มีเจ้าหน้าที่ แม่บ้านและช่างอาคาร คอยดูแล รางระบายน้ำภายในโครงการ อยู่ เสมอ		
6.การจัดการขยะ มูลฝอย	1. ตรวจสอบสภาพของถังรองรับมูลฝอยและห้องพักมูลฝอยรวมให้ มีสภาพดีอยู่เสมอ หากพบว่ามีการชำรุดหรือเสียหายต้องรีบ ดำเนินการเปลี่ยนใหม่ทันที	-นิติบุคคลฯ จัดให้มีเจ้าหน้าที่ รักษาความสะอาด และจัดเก็บ ขยะภายในโครงการ ประจำทุกวัน		

องค์ประกอบทางสิ่งแวดล้อม และคุณค่าต่าง ๆ	มาตรการป้องกัน และแก้ไขกระทบสิ่งแวดล้อม	รายละเอียด การปฏิบัติตามมาตรการ	ปัญหา/อุปสรรคและ การแก้ไข	เอกสารอ้างอิง รูปภาพหรือ เอกสาร
7. การคมนาคมขนส่ง / จราจร	1. ตรวจสอบถนนและทางแยกร่วมภายในพื้นที่ถนนรอบโครงการ ฯ และ ลานจอดรถ	-นิติบุคคลฯ จัดให้มีเจ้าหน้าที่รักษาความ ปลอดภัย และอำนวยความสะดวกกับทาง ผู้ใช้รถในพื้นที่ ประจำทุกวัน ตลอด 24 ช. ม.		
	2. จัดทำป้ายสัญลักษณ์เครื่องหมายจราจร ตามพื้นที่ลานจอด รถ เพื่อเพิ่มความระมัดระวังมากขึ้น	-นิติบุคคลฯ จัดให้มีเจ้าหน้าที่รักษาความ ปลอดภัย และอำนวยความสะดวกกับทาง ผู้ใช้รถในพื้นที่ ประจำทุกวัน ตลอด 24 ช. ม.		
	3. กำหนดควบคุมความเร็วของรถที่สัญจรในพื้นที่ภายในอาคาร ไม่เกิน 20 ก.ม./ ช.ม.	-นิติบุคคลฯ จัดให้มีเจ้าหน้าที่รักษาความ ปลอดภัย และอำนวยความสะดวกกับทาง ผู้ใช้รถในพื้นที่ ประจำทุกวัน ตลอด 24 ช. ม.		

องค์ประกอบทางสิ่งแวดล้อม และคุณค่าต่าง ๆ	มาตรการป้องกัน และแก้ไขผลกระทบสิ่งแวดล้อม	รายละเอียด การปฏิบัติตามมาตรการ	ปัญหา/อุปสรรคและ การแก้ไข	เอกสารอ้างอิง รูปภาพหรือ เอกสาร
8. การป้องกันอัคคีภัย	<p>1.ตรวจสอบความพร้อมของระบบป้องกันอัคคีภัยแต่ละชั้น</p> <p>2.ตรวจสอบการจัดให้มีการฝึกซ้อมหนีไฟของโครงการ</p> <p>3.ตรวจสอบการตั้งวางสิ่งของต้องไม่มีการกีดขวางทางเข้า-ออกของประตูหนีไฟ</p>	<p>-นิติบุคคลฯ จัดให้มีเจ้าหน้าที่ช่างอาคาร คอยดูแลตรวจสอบพื้นที่ภายในโครงการ อยู่เสมอ ตามตารางปฏิบัติงาน</p> <p>- นิติบุคคลฯ จัดให้มีเจ้าหน้าที่ช่างอาคาร คอยดูแลตรวจสอบพื้นที่ภายในโครงการ อยู่เสมอ ตามตารางปฏิบัติงาน</p> <p>-นิติบุคคลฯ จัดให้มีเจ้าหน้าที่ช่างอาคาร คอยดูแลอุปกรณ์ดับเพลิงให้พร้อมใช้งาน อยู่เสมอ</p>		

#### 4.2 - 2 สรุปผลการปฏิบัติตามมาตรการติดตามตรวจสอบผลกระทบสิ่งแวดล้อม

จากผลการตรวจวัดคุณภาพสิ่งแวดล้อมในช่วง เดือน กรกฎาคม - ธันวาคม 2568 ประกอบด้วยการตรวจวัดคุณภาพน้ำจากสระว่ายน้ำ พบว่าผลการตรวจวัดมีค่าอยู่ในเกณฑ์มาตรฐานกำหนด

- แสดงการตรวจวัดคุณภาพน้ำในสระว่ายน้ำ ให้อยู่เกณฑ์ค่ามาตรฐาน

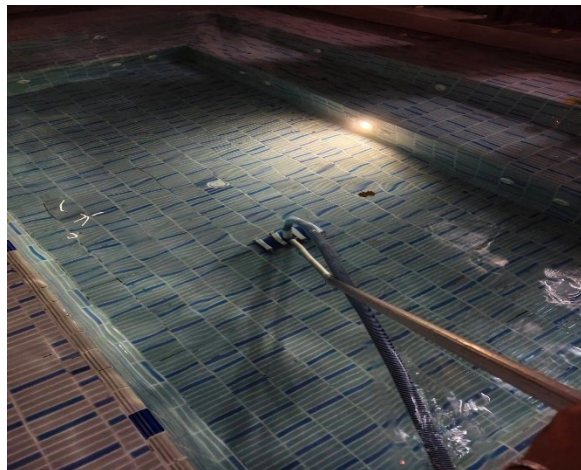
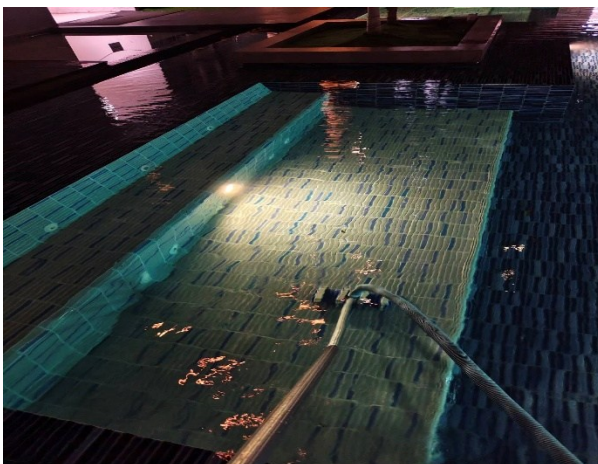
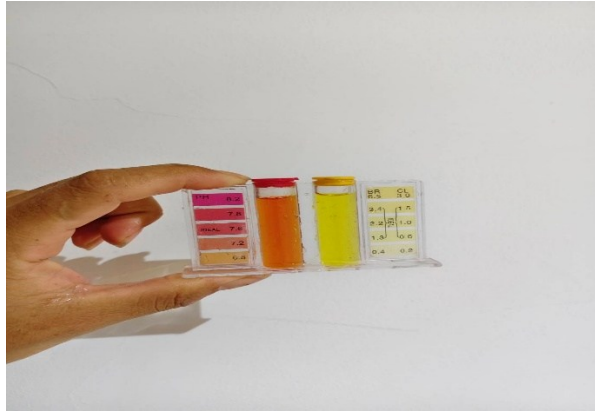



# บทที่ 5

## บทสรุปและข้อเสนอแนะ

## บทที่ 5

### บทสรุปและข้อเสนอแนะ

จากสรุปผลการตรวจสอบผลการปฏิบัติตามมาตรการป้องกันแก้ไขผลกระทบสิ่งแวดล้อม และมาตรการติดตามตรวจสอบผลกระทบสิ่งแวดล้อม (ระยะดำเนินการ) โครงการ ดิ เอ็กเซล ไฮโดรอะเวย์ สุขุมวิท 50 ระหว่างเดือน มกราคม -มิถุนายน 2568 โดยส่วนใหญ่โครงการได้ยึดถือ และปฏิบัติตามเงื่อนไขตามที่มาตรการกำหนด ซึ่งแสดงถึงความตระหนัก และการให้ความสำคัญในการดูแลรักษาสภาพแวดล้อมของโครงการ อย่างไรก็ตาม บางหัวข้อที่โครงการยังไม่ได้ปฏิบัติตามดังแสดงในบทที่ 3 และบทที่ 4 ขอนำเสนอและมีข้อเสนอแนะเพิ่มเติม ซึ่งสามารถสรุปผลการปฏิบัติในแต่ละประเด็นได้ดังนี้

#### 5.1 ทรัพยากรสิ่งแวดล้อมทางกายภาพ

##### • คุณภาพน้ำผิวดิน / การบำบัดน้ำเสียและสิ่งปฏิกูล

- กำหนดให้ทางโครงการทำการติดตั้งมิเตอร์ไฟฟ้าสำหรับระบบบำบัดน้ำเสีย เพื่อตรวจสอบปริมาณการใช้ไฟฟ้าในการเดินระบบ
- ประสานงานให้รถสูบล้างสิ่งปฏิกูลของสำนักงานเขตคลองเตย เข้าสูบตะกอนส่วนเกินออกจากระบบบำบัดน้ำเสียเป็นประจำตามความจุของส่วนตกตะกอน 4 เดือนครั้ง ( ปีละ 3 ครั้ง )

#### 5.2 คุณค่าต่อคุณภาพชีวิต

##### • สภาพเศรษฐกิจและสังคม

- ให้โครงการให้ความร่วมมือจัดกิจกรรมทางสังคมร่วมกับหน่วยงานภาครัฐ เช่น วันสำคัญทางศาสนา หรือวันประเพณีต่างๆ

##### • ผลกระทบต่อบริการด้านการแพทย์

- ให้จัดเตรียมเวชภัณฑ์เพื่อการปฐมพยาบาล และอุปกรณ์ต่างๆที่จำเป็นเบื้องต้น ไว้ที่สำนักงานนิติบุคคลอาคารชุด
- จัดอบรมเจ้าหน้าที่สำนักงาน และแม่บ้านให้มีความรู้ด้านการปฐมพยาบาลเบื้องต้น และมีความสามารถในการปฏิบัติ เมื่อประสบเหตุเบื้องต้น

##### • การเจ็บป่วยเนื่องจากสระว่ายน้ำ

- ให้โครงการจัดทำป้ายบอกความลึกของสระว่ายน้ำ ที่สามารถมองเห็นได้อย่างชัดเจน
- จัดให้มีเจ้าหน้าที่ประจำพื้นที่สระว่ายน้ำ เพื่อควบคุมดูแลและให้ความช่วยเหลือในกรณีเกิดเหตุฉุกเฉิน

#### 5.3 คุณภาพน้ำทิ้งก่อนเข้าระบบ

- จัดให้มีการเก็บตัวอย่างน้ำไปวิเคราะห์ด้วยวิธีมาตรฐานตามประกาศกระทรวงทรัพยากรธรรมชาติและสิ่งแวดล้อม เรื่อง กำหนดมาตรฐานควบคุมการระบายน้ำทิ้งจากอาคารบางประเภทและบางขนาด พ.ศ. 2548 หรือวิธีการอื่นที่คณะกรรมการควบคุมมลพิษเห็นชอบ เดือนละ 1 ครั้ง

#### 5.4 คุณภาพน้ำที่ผ่านการบำบัด

- จัดให้มีการเก็บตัวอย่างน้ำไปวิเคราะห์ด้วยวิธีมาตรฐานตามประกาศกระทรวงทรัพยากรธรรมชาติและสิ่งแวดล้อม เรื่อง กำหนดมาตรฐานควบคุมการระบายน้ำทิ้งจากอาคารบางประเภทและบางขนาด พ.ศ. 2548 หรือวิธีการอื่นที่คณะกรรมการควบคุมมลพิษ เห็นชอบ เดือนละ 1 ครั้ง

#### 5.5 คุณภาพน้ำทิ้งบริเวณบ่อกักน้ำสุดท้าย

- จัดให้มีการเก็บตัวอย่างน้ำไปวิเคราะห์ด้วยวิธีมาตรฐานตามประกาศกระทรวงทรัพยากรธรรมชาติและสิ่งแวดล้อม เรื่อง กำหนดมาตรฐานควบคุมการระบายน้ำทิ้งจากอาคารบางประเภทและบางขนาด พ.ศ. 2548 หรือวิธีการอื่นที่คณะกรรมการควบคุมมลพิษ เห็นชอบ เดือนละ 1 ครั้ง

#### 5.6 คุณภาพน้ำสระว่ายน้ำ จุดเก็บความลึกระดับผิวน้ำ

- จัดให้มีการเก็บตัวอย่างน้ำไปวิเคราะห์ด้วยวิธีมาตรฐานตามประกาศกระทรวงทรัพยากรธรรมชาติและสิ่งแวดล้อม เรื่อง กำหนดมาตรฐานควบคุมการระบายน้ำทิ้งจากอาคารบางประเภทและบางขนาด พ.ศ. 2548 หรือวิธีการอื่นที่คณะกรรมการควบคุมมลพิษ เห็นชอบ เดือนละ 1 ครั้ง

#### 5.7 คุณภาพน้ำสระว่ายน้ำ จุดเก็บความลึกกึ่งกลางสระว่ายน้ำ

- จัดให้มีการเก็บตัวอย่างน้ำไปวิเคราะห์ด้วยวิธีมาตรฐานตามประกาศกระทรวงทรัพยากรธรรมชาติและสิ่งแวดล้อม เรื่อง กำหนดมาตรฐานควบคุมการระบายน้ำทิ้งจากอาคารบางประเภทและบางขนาด พ.ศ. 2548 หรือวิธีการอื่นที่คณะกรรมการควบคุมมลพิษ เห็นชอบ เดือนละ 1 ครั้ง

# ภาคผนวก



# ภาคผนวก 1

สำเนาหนังสือเห็นชอบ สผ.  
และสรุปมาตรการ

ที่ ทส ๑๐๑๐.๕/ ๑๘๕๒



สำนักงานนโยบายและแผน  
ทรัพยากรธรรมชาติและสิ่งแวดล้อม  
๖๐/๑ ซอยพิบูลวัฒนา ๗ ถนนพระรามที่ ๖  
แขวงพญาไท เขตพญาไท กรุงเทพฯ ๑๐๔๐๐

๑ กุมภาพันธ์ ๒๕๖๒

เรื่อง แจ้งผลการพิจารณารายงานการวิเคราะห์ผลกระทบสิ่งแวดล้อมโครงการ ดี เอ็กเซล ไฮด์อะเวย์  
สุขุมวิท 50 (The Excel Hideaway Sukhumvit 50) ของบริษัท ออลล์ อินสไปร์-ซูชิเอร์ สุขุมวิท 50  
จำกัด

เรียน ผู้ว่าราชการกรุงเทพมหานคร

อ้างถึง หนังสือคณะกรรมการผู้ชำนาญการพิจารณารายงานการวิเคราะห์ผลกระทบสิ่งแวดล้อมด้านอาคาร  
การจัดสรรที่ดิน และบริการชุมชน กรุงเทพมหานคร ที่ กท ๑๓๐๔/๓๓๑ ลงวันที่ ๑ กุมภาพันธ์ ๒๕๖๒

สิ่งที่ส่งมาด้วย มาตรการป้องกันและแก้ไขผลกระทบสิ่งแวดล้อม และมาตรการติดตามตรวจสอบผลกระทบ  
สิ่งแวดล้อมที่โครงการ ดี เอ็กเซล ไฮด์อะเวย์ สุขุมวิท 50 (The Excel Hideaway Sukhumvit  
50) ของบริษัท ออลล์ อินสไปร์-ซูชิเอร์ สุขุมวิท 50 จำกัด ต้องยึดถือปฏิบัติอย่างเคร่งครัด

ตามหนังสือที่อ้างถึง กรุงเทพมหานครได้แจ้งมติคณะกรรมการผู้ชำนาญการพิจารณารายงาน  
การวิเคราะห์ผลกระทบสิ่งแวดล้อมด้านอาคาร การจัดสรรที่ดิน และบริการชุมชน กรุงเทพมหานคร ในการ  
ประชุมครั้งที่ ๖๗/๒๕๖๑ เมื่อวันที่ ๒๐ ธันวาคม ๒๕๖๑ คณะกรรมการผู้ชำนาญการฯ มีมติให้ความเห็นชอบ  
รายงานการวิเคราะห์ผลกระทบสิ่งแวดล้อมโครงการ ดี เอ็กเซล ไฮด์อะเวย์ สุขุมวิท 50 (The Excel Hideaway  
Sukhumvit 50) ของบริษัท ออลล์ อินสไปร์-ซูชิเอร์ สุขุมวิท 50 จำกัด ตั้งอยู่ที่ซอยเริ่มเจริญ ถนนสุขุมวิท  
แขวงพระโขนง เขตคลองเตย กรุงเทพมหานคร เป็นโครงการประเภทอาคารอยู่อาศัยรวม (อาคารชุด) มีจำนวนห้องชุด  
๗๗๔ ห้อง (ห้องชุดเพื่อการพักอาศัย ๗๗๒ ห้อง และห้องชุดเพื่อการพาณิชย์ (ร้านค้า) ๒ ห้อง) พร้อมทั้ง  
มาตรการป้องกันและแก้ไขผลกระทบสิ่งแวดล้อม และมาตรการติดตามตรวจสอบผลกระทบสิ่งแวดล้อมที่  
โครงการ ดี เอ็กเซล ไฮด์อะเวย์ สุขุมวิท 50 (The Excel Hideaway Sukhumvit 50) ของบริษัท ออลล์  
อินสไปร์-ซูชิเอร์ สุขุมวิท 50 จำกัด ต้องยึดถือปฏิบัติอย่างเคร่งครัด ความละเอียดแจ้งแล้ว นั้น

สำนักงานนโยบายและแผนทรัพยากรธรรมชาติและสิ่งแวดล้อม รับทราบการแจ้งมติ  
คณะกรรมการผู้ชำนาญการพิจารณารายงานการวิเคราะห์ผลกระทบสิ่งแวดล้อมด้านอาคาร การจัดสรรที่ดิน  
และบริการชุมชน กรุงเทพมหานคร ดังกล่าว โดยให้บริษัท ออลล์ อินสไปร์-ซูชิเอร์ สุขุมวิท 50 จำกัด เจ้าของ  
โครงการปฏิบัติตามมาตรการป้องกันและแก้ไขผลกระทบสิ่งแวดล้อม และมาตรการติดตามตรวจสอบ

ผลกระทบ...

ผลกระทบสิ่งแวดล้อม อย่างเคร่งครัด รายละเอียดตามสิ่งที่ส่งมาด้วย ทั้งนี้ หากกรุงเทพมหานคร ได้อนุญาตโครงการแล้ว ขอความร่วมมือกรุงเทพมหานคร ส่งสำเนาใบอนุญาตพร้อมเงื่อนไขให้สำนักงานนโยบายฯ ทราบด้วย

จึงเรียนมาเพื่อโปรดพิจารณา

ขอแสดงความนับถือ



(นายสุโข อุดลทิพย์)

รองเลขาธิการ ปฏิบัติราชการแทน

เลขาธิการสำนักงานนโยบายและแผนทรัพยากรธรรมชาติและสิ่งแวดล้อม

กองวิเคราะห์ผลกระทบสิ่งแวดล้อม

โทรศัพท์ ๐ ๒๒๖๕ ๖๕๐๐ ต่อ ๖๘๕๕

โทรสาร ๐ ๒๒๖๕ ๖๖๑๖

## มาตรการป้องกันและแก้ไขผลกระทบสิ่งแวดล้อม

### และมาตรการติดตามตรวจสอบผลกระทบสิ่งแวดล้อม

ที่ โครงการ ดิ เอ็กเซล ไฮด์อะเวย์ สุขุมวิท 50 (The Excel Hideaway Sukhumvit 50) ของบริษัท ออลส์ อินสไปร์-ยูซีเออร์ สุขุมวิท 50 จำกัด ต้องยึดถือปฏิบัติอย่างเคร่งครัด

โครงการต้องปฏิบัติตามมาตรการป้องกันและแก้ไขผลกระทบสิ่งแวดล้อม และมาตรการติดตามตรวจสอบผลกระทบสิ่งแวดล้อม ตามที่เสนอไว้ในรายงานการประเมินผลกระทบสิ่งแวดล้อม โครงการ ดิ เอ็กเซล ไฮด์อะเวย์ สุขุมวิท 50 (The Excel Hideaway Sukhumvit 50) ของบริษัท ออลส์ อินสไปร์-ยูซีเออร์ สุขุมวิท 50 จำกัด ตั้งอยู่ที่ ซอยเริ่มเจริญ ถนนสุขุมวิท แขวงพระโขนง เขตคลองเตย กรุงเทพมหานคร ประกอบด้วย อาคาร คสล. สูง 8 ชั้น จำนวน 4 อาคาร มีจำนวนห้องชุด 774 ห้อง (ห้องชุดเพื่อการพักอาศัย 772 ห้อง และห้องชุดเพื่อการพาณิชย์ (ร้านค้า) 2 ห้อง) จัดทำรายงานการประเมินผลกระทบสิ่งแวดล้อม โดยบริษัท เอนไว เอ็กซ์เพิร์ต จำกัด ดังรายละเอียดต่อไปนี้

1. โครงการจะต้องยึดถือปฏิบัติตามมาตรการป้องกันและแก้ไขผลกระทบสิ่งแวดล้อม และมาตรการติดตามตรวจสอบผลกระทบสิ่งแวดล้อม ตามที่เสนอไว้ในรายงานการประเมินผลกระทบสิ่งแวดล้อม โครงการ ดิ เอ็กเซล ไฮด์อะเวย์ สุขุมวิท 50 (The Excel Hideaway Sukhumvit 50) ของบริษัท ออลส์ อินสไปร์-ยูซีเออร์ สุขุมวิท 50 จำกัด อย่างเคร่งครัด

2. โครงการจะต้องบันทึกผลการติดตามตรวจสอบการดำเนินการหรือการปฏิบัติตามมาตรการป้องกันและแก้ไขผลกระทบสิ่งแวดล้อม และมาตรการติดตามตรวจสอบคุณภาพสิ่งแวดล้อมตามที่เสนอไว้ในรายงาน และส่งผลการดำเนินการมายังหน่วยงานอนุญาตและสำนักงานนโยบายและแผนทรัพยากรธรรมชาติและสิ่งแวดล้อมตามแนวทางการเสนอรายงานผลการปฏิบัติตามมาตรการป้องกันและแก้ไขผลกระทบสิ่งแวดล้อม และมาตรการติดตามตรวจสอบผลกระทบสิ่งแวดล้อม

3. ในกรณีที่โครงการมีความจำเป็นต้องเปลี่ยนแปลงรายละเอียดโครงการ หรือมาตรการป้องกันและแก้ไขผลกระทบสิ่งแวดล้อม และมาตรการติดตามตรวจสอบผลกระทบสิ่งแวดล้อม ตามที่เสนอไว้ในรายงานการประเมินผลกระทบสิ่งแวดล้อม ที่ได้รับความเห็นชอบไว้แล้ว ให้โครงการแจ้งให้หน่วยงานที่มีอำนาจหน้าที่ในการพิจารณาอนุมัติหรืออนุญาตดำเนินการดังนี้

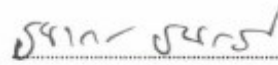
ลงชื่อ  มกราคม 2562  
(นายอนนกร อนวรวิทย์)  
กรรมการผู้มีอำนาจ  
บริษัท ออลส์ อินสไปร์-ยูซีเออร์ สุขุมวิท 50 จำกัด

1/234

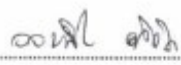
ลงชื่อ   
(นายอนณสิน อภิจิต)  
ผู้อำนวยการด้านสิ่งแวดล้อม  
บริษัท เอนไว เอ็กซ์เพิร์ต จำกัด

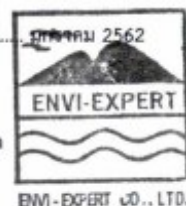



มาตรการป้องกันและแก้ไขผลกระทบสิ่งแวดล้อม

และมาตรการติดตามตรวจสอบผลกระทบสิ่งแวดล้อม

ที่ โครงการ ดิ เอ็กเซล ไฮด์อะเวย์ สุขุมวิท 50 (The Excel Hideaway Sukhumvit 50)  
ของบริษัท ออลส์ อินสไปร์-ยูซีเออร์ สุขุมวิท 50 จำกัด ต้องยึดถือปฏิบัติอย่างเคร่งครัด

โครงการต้องปฏิบัติตามมาตรการป้องกันและแก้ไขผลกระทบสิ่งแวดล้อม และมาตรการติดตามตรวจสอบผลกระทบสิ่งแวดล้อม ตามที่เสนอไว้ในรายงานการประเมินผลกระทบสิ่งแวดล้อม โครงการ ดิ เอ็กเซล ไฮด์อะเวย์ สุขุมวิท 50 (The Excel Hideaway Sukhumvit 50) ของบริษัท ออลส์ อินสไปร์-ยูซีเออร์ สุขุมวิท 50 จำกัด ตั้งอยู่ที่ ซอยเริ่มเจริญ ถนนสุขุมวิท แขวงพระโขนง เขตคลองเตย กรุงเทพมหานคร ประกอบด้วย อาคาร คสล. สูง 8 ชั้น จำนวน 4 อาคาร มีจำนวนห้องชุด 774 ห้อง (ห้องชุดเพื่อการพักอาศัย 772 ห้อง และห้องชุดเพื่อการพาณิชย์ (ร้านค้า) 2 ห้อง) จัดทำรายงานการประเมินผลกระทบสิ่งแวดล้อม โดยบริษัท เอนไว เอ็กซ์เพิร์ท จำกัด ดังรายละเอียดต่อไปนี้

1. โครงการจะต้องยึดถือปฏิบัติตามมาตรการป้องกันและแก้ไขผลกระทบสิ่งแวดล้อม และมาตรการติดตามตรวจสอบผลกระทบสิ่งแวดล้อม ตามที่เสนอไว้ในรายงานการประเมินผลกระทบสิ่งแวดล้อม โครงการ ดิ เอ็กเซล ไฮด์อะเวย์ สุขุมวิท 50 (The Excel Hideaway Sukhumvit 50) ของบริษัท ออลส์ อินสไปร์-ยูซีเออร์ สุขุมวิท 50 จำกัด อย่างเคร่งครัด

2. โครงการจะต้องบันทึกผลการติดตามตรวจสอบการดำเนินการหรือการปฏิบัติตามมาตรการป้องกันและแก้ไขผลกระทบสิ่งแวดล้อม และมาตรการติดตามตรวจสอบคุณภาพสิ่งแวดล้อมตามที่เสนอไว้ในรายงาน และส่งผลการดำเนินการมายังหน่วยงานอนุญาตและสำนักงานนโยบายและแผนทรัพยากรธรรมชาติและสิ่งแวดล้อมตามแนวทางการเสนอรายงานผลการปฏิบัติตามมาตรการป้องกันและแก้ไขผลกระทบสิ่งแวดล้อม และมาตรการติดตามตรวจสอบผลกระทบสิ่งแวดล้อม

3. ในกรณีที่โครงการมีความจำเป็นต้องเปลี่ยนแปลงรายละเอียดโครงการ หรือมาตรการป้องกันและแก้ไขผลกระทบสิ่งแวดล้อม และมาตรการติดตามตรวจสอบผลกระทบสิ่งแวดล้อม ตามที่เสนอไว้ในรายงานการประเมินผลกระทบสิ่งแวดล้อม ที่ได้รับความเห็นชอบไว้แล้ว ให้โครงการแจ้งให้หน่วยงานที่มีอำนาจหน้าที่ในการพิจารณาอนุมัติหรืออนุญาตดำเนินการดังนี้

ลงชื่อ  ..... มกราคม 2562  
(นายอนนกร ธนวิทธิ์)  
กรรมการผู้มีอำนาจ  
บริษัท ออลส์ อินสไปร์-ยูซีเออร์ สุขุมวิท 50 จำกัด

1/234

ลงชื่อ  .....  
(นายอนณสิน อภิจิต)  
ผู้อำนวยการด้านสิ่งแวดล้อม  
บริษัท เอนไว เอ็กซ์เพิร์ท จำกัด

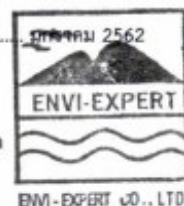

1) หากหน่วยงานผู้อนุมัติหรืออนุญาตเห็นว่าการเปลี่ยนแปลงดังกล่าว เกิดผลดีต่อสิ่งแวดล้อม มากกว่า หรือเทียบเท่ามาตรการที่กำหนดไว้ในรายงานการประเมินผลกระทบสิ่งแวดล้อมที่ได้รับความเห็นชอบไว้แล้ว ให้หน่วยงานผู้อนุมัติหรืออนุญาตรับจดทะเบียนให้ไปตามหลักเกณฑ์ และเงื่อนไขที่กำหนดไว้ในกฎหมายนั้นๆ ต่อไป พร้อมกับให้จัดทำสำเนาการเปลี่ยนแปลงดังกล่าวข้างต้นที่รับจดทะเบียนไว้ แจ้งให้สำนักงานนโยบายและแผนทรัพยากรธรรมชาติและสิ่งแวดล้อม เพื่อทราบ

2) หากหน่วยงานผู้อนุมัติหรืออนุญาต เห็นว่าการเปลี่ยนแปลงดังกล่าว อาจกระทบต่อสาระสำคัญในรายงานการประเมินผลกระทบสิ่งแวดล้อมที่ได้รับความเห็นชอบไว้แล้ว ให้หน่วยงานผู้อนุมัติหรืออนุญาต จัดส่งรายงานการเปลี่ยนแปลงดังกล่าว ให้สำนักงานนโยบายและแผนทรัพยากรธรรมชาติและสิ่งแวดล้อม เพื่อเสนอให้คณะกรรมการผู้ชำนาญการพิจารณารายงานการประเมินผลกระทบสิ่งแวดล้อม (คชก.) ชุดที่เกี่ยวข้องให้ความเห็นชอบประกอบก่อนดำเนินการเปลี่ยนแปลง และเมื่อโครงการได้รับอนุมัติหรืออนุญาตให้มีการเปลี่ยนแปลง ให้หน่วยงานผู้อนุมัติหรืออนุญาตแจ้งผลการเปลี่ยนแปลงดังกล่าวให้สำนักงานนโยบายและแผนทรัพยากรธรรมชาติและสิ่งแวดล้อมเพื่อทราบ

4. เมื่อเจ้าของโครงการดำเนินโครงการเสร็จสิ้นแล้ว และก่อนที่จะมีการโอนสิทธิให้กับนิติบุคคล (ในกรณีที่มีการโอนสิทธิ) เจ้าของโครงการมีหน้าที่ต้องแจ้งให้นิติบุคคลผู้รับโอนทราบถึงสิทธิและหน้าที่ในการปฏิบัติตามมาตรการป้องกันและแก้ไขผลกระทบสิ่งแวดล้อม และมาตรการติดตามตรวจสอบผลกระทบสิ่งแวดล้อม ที่ระบุไว้ในรายงานการประเมินผลกระทบสิ่งแวดล้อมอย่างเคร่งครัด หากเจ้าของโครงการไม่มีหลักฐานการแจ้งสิทธิและหน้าที่ และหลักฐานการรับทราบถึงสิทธิและหน้าที่ดังกล่าวของนิติบุคคล ให้ถือว่าเจ้าของโครงการยังต้องรับผิดชอบตามสิทธิและหน้าที่ที่กำหนดไว้ในมาตรการป้องกันและแก้ไขผลกระทบสิ่งแวดล้อม และมาตรการติดตามตรวจสอบผลกระทบสิ่งแวดล้อม ที่ระบุไว้ในรายงานการประเมินผลกระทบสิ่งแวดล้อมอย่างเคร่งครัด

5. หากได้รับการร้องเรียนจากประชาชนว่าได้รับความเดือดร้อนรำคาญจากกิจกรรมการดำเนินโครงการ หรือโครงการก่อให้เกิดความเสียหายแก่สาธารณสมบัติ หรือชีวิตและทรัพย์สินของประชาชน เจ้าของโครงการหรือนิติบุคคลผู้รับโอนสิทธิ และหน้าที่ในการปฏิบัติตามมาตรการป้องกันและแก้ไขผลกระทบสิ่งแวดล้อม และมาตรการติดตามตรวจสอบผลกระทบสิ่งแวดล้อม จะต้องดำเนินการแก้ไขปัญหาดังกล่าวโดยไม่ชักช้า และแจ้งหน่วยงานอนุญาต สำนักงานนโยบายและแผนทรัพยากรธรรมชาติและสิ่งแวดล้อม และหน่วยงานที่เกี่ยวข้อง เพื่อหาแนวทางและมาตรการในการแก้ไขปัญหาต่อไป

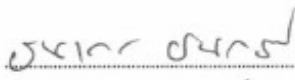
ลงชื่อ  ..... มกราคม 2562  
(นายธนกร ธนวิทย์)  
กรรมการผู้มีอำนาจ  
บริษัท ออลส์ อินสไปร์-ยูเออร์ สุขุมวิท 50 จำกัด

2/234

ลงชื่อ  .....  
(นายอนันต์ อภิจิต)  
ผู้อำนวยการด้านสิ่งแวดล้อม  
บริษัท เอนไว เอ็กซ์เพิร์ต จำกัด



ตารางที่ 2 มาตรการป้องกันและแก้ไขผลกระทบสิ่งแวดล้อมและมาตรการติดตามตรวจสอบผลกระทบสิ่งแวดล้อมของ โครงการ ดิ เอ็กเซล ไฮด์อะเวย์ สุขุมวิท 50 (The Excel Hideaway Sukhumvit 50) ของ บริษัท ออลส์ อินสไปร์-ซูซิเอร์ สุขุมวิท 50 จำกัด ตั้งอยู่ที่ ซอยเริ่มเจริญ แขวงพระโขนง เขตคลองเตย กรุงเทพมหานคร (ระยะดำเนินการ)

แบบสผ. 1

องค์ประกอบทรัพยากร สิ่งแวดล้อมและคุณค่าต่างๆ	ผลกระทบสิ่งแวดล้อมที่สำคัญ	มาตรการป้องกันและแก้ไขผลกระทบสิ่งแวดล้อม	มาตรการติดตามตรวจสอบ ผลกระทบสิ่งแวดล้อม
<b>1. การเพิ่มประสิทธิภาพการปฏิบัติตามมาตรการป้องกันและแก้ไขผลกระทบสิ่งแวดล้อม</b>			
1.1 การสนองต่อมาตรการป้องกัน และแก้ไขผลกระทบสิ่งแวดล้อม	ในระยะดำเนินการโครงการที่เป็นอาคารชุด (อาคารพักอาศัย) ซึ่งผู้พักอาศัยในโครงการและ กิจกรรมต่างๆ ในโครงการอาจส่งผลกระทบต่อ ประชาชนโดยรอบซึ่งโครงการมีมาตรการป้องกัน และแก้ไขผลกระทบแต่ถ้าไม่มีความชัดเจนในเรื่อง ผู้ปฏิบัติก็อาจเกิดผลกระทบได้ ดังนั้นเพื่อให้การ ปฏิบัติตามมาตรการป้องกันและแก้ไขผลกระทบ สิ่งแวดล้อม มีความชัดเจนในการปฏิบัติ การ กำหนดมาตรการใด ๆ ให้เจ้าของโครงการ หรือ นิติบุคคลอาคารชุดที่จัดตั้งขึ้น เพื่อให้การปฏิบัติ ตามมาตรการโดยมีความต่อเนื่องตลอดการ ดำเนินการ	1) ให้นิติบุคคลอาคารชุด หรือบริษัท ออลส์ อินสไปร์-ซูซิเอร์ สุขุมวิท 50 จำกัด โดยในระหว่างที่ยังไม่ได้ จัดตั้งนิติบุคคลอาคารชุด เป็นผู้ดำเนินการตาม มาตรการป้องกัน และแก้ไขผลกระทบสิ่งแวดล้อม ในรายงานการประเมินผลกระทบสิ่งแวดล้อมโครงการ ดิ เอ็กเซล ไฮด์อะเวย์ สุขุมวิท 50 (The Excel Hideaway Sukhumvit 50) และเงื่อนไขที่เพิ่มเติม โดยสำนักงานนโยบายและแผนทรัพยากรธรรมชาติและ สิ่งแวดล้อม (สผ.) และกรุงเทพมหานคร ตลอด ระยะเวลาการดำเนินการโครงการ อย่างเคร่งครัด 2) กำหนดให้การปฏิบัติตามมาตรการนี้ มีระยะเวลา ครอบคลุมตลอดระยะเวลาของการดำเนินงานโครงการ 3) มาตรการป้องกันและแก้ไขผลกระทบสิ่งแวดล้อมที่ กำหนดเพิ่มเติมโดยหน่วยงานภาครัฐที่เกี่ยวข้องใน ภายหลัง ไม่เป็นผลให้มีการเปลี่ยนแปลงการปฏิบัติตาม มาตรการป้องกัน และแก้ไขผลกระทบสิ่งแวดล้อมที่ กำหนด จนกว่าจะได้รับความเห็นชอบจากสำนักงาน นโยบายและแผนทรัพยากรธรรมชาติและสิ่งแวดล้อม	ให้นิติบุคคลอาคารชุด หรือบริษัท ออลส์ อินสไปร์-ซูซิเอร์ สุขุมวิท 50 จำกัด ในระหว่างที่ยังไม่ได้จัดตั้งนิติ บุคคลอาคารชุด ต้องจัดทำรายงานผล การปฏิบัติตามมาตรการป้องกัน และ แก้ไขผลกระทบสิ่งแวดล้อม และ มาตรการติดตามตรวจสอบผลกระทบ สิ่งแวดล้อมระยะดำเนินการ เสนอต่อ สำนั กงาน นโยบาย และ แผน ทรัพยากรธรรมชาติและสิ่งแวดล้อม (สผ.) และกรุงเทพมหานครทุก 6 เดือน

ลงชื่อ  มกราคม 2562

(นายณานกร ธนวิทธิ์)  
กรรมการผู้มีอำนาจ  
บริษัท ออลส์ อินสไปร์-ซูซิเอร์ สุขุมวิท 50 จำกัด

ลงชื่อ  มกราคม 2562

(นายออมสิน อภิจิต)  
ผู้อำนวยการด้านสิ่งแวดล้อม  
บริษัท เอนไว เอ็กส์เพิร์ต จำกัด

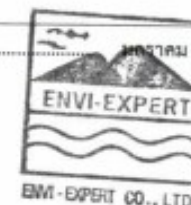

103/234



ตารางที่ 2 (ต่อ)      มาตรการป้องกันและแก้ไขผลกระทบสิ่งแวดล้อมและมาตรการติดตามตรวจสอบผลกระทบสิ่งแวดล้อมของ โครงการ ดิ เอ็กเซล ไฮด์อะเวย์ สุขุมวิท 50 (The Excel Hideaway Sukhumvit 50) ของ บริษัท ออลส์ อินสไพร์-ซูซิเอร์ สุขุมวิท 50 จำกัด ตั้งอยู่ที่ ซอยเริ่มเจริญ แขวงพระโขนง เขตคลองเตย กรุงเทพมหานคร (ระยะดำเนินการ)

แบบสผ. 1

องค์ประกอบทรัพยากร สิ่งแวดล้อมและคุณค่าต่างๆ	ผลกระทบสิ่งแวดล้อมที่สำคัญ	มาตรการป้องกันและแก้ไขผลกระทบสิ่งแวดล้อม	มาตรการติดตามตรวจสอบ ผลกระทบสิ่งแวดล้อม
1.2 การรับเรื่องร้องเรียน และการ แก้ไขปัญหาเรื่องร้องเรียน ระยะ ดำเนินการ	การดำเนินการอาคารชุด อาจมีผู้ได้รับ ผลกระทบจากกิจกรรมของผู้พักอาศัย หรือ บุคคลภายนอกสืบเนื่องจากอาคารชุด เช่น ผู้ค้า หาบเร่ แผงลอย ผู้จอดรถขี่ของ ซึ่งอาจกีดขวาง ถนนสาธารณะ จึงกำหนดให้สำนักงานนิติบุคคล เป็นผู้รับเรื่องร้องเรียน ปฏิบัติตามขั้นตอนแก้ไข ปัญหาลดผลกระทบเวลาดำเนินการโครงการ (แสดง ดังรูปที่ 45)	1) ให้โครงการอบรม เจ้าหน้าที่รักษาความปลอดภัย ให้สามารถเป็นผู้รับเรื่องร้องเรียนเหตุเฉพาะหน้า เบื้องต้น เช่น มีรถจอดกีดขวางทางเข้าออก โครงการ มีรถจอดกีดขวางทางสาธารณะด้านหน้า โครงการ ในกรณีที่เกี่ยวข้องร้องเรียน เป็นเหตุที่ เกี่ยวข้องกับบุคลากรผู้พักอาศัยในโครงการ หรือ เป็นอำนาจหน้าที่ของเจ้าพนักงานตามกฎหมาย ให้ รปภ. แจ้งให้ผู้ได้รับผลกระทบเข้าร้องเรียน ที่ สำนักงานนิติบุคคลอาคารชุด 2) ให้ติดป้าย “สำนักงานนิติบุคคล” ที่ด้านหน้า สำนักงานอย่างชัดเจน เพื่อให้ผู้เข้ามาติดต่อหรือเข้า ร้องเรียนทราบที่ตั้งของสำนักงาน 3) กรณีผลกระทบมีสาเหตุความเดือดร้อนจากผู้พัก อาศัยในโครงการ หรือเจ้าหน้าที่ในโครงการ ให้ใช้ระยะเวลาตลอดกระบวนการ ภายใน 24 ชั่วโมง นับจากผู้จัดการสำนักงานนิติบุคคล อาคารชุดได้รับแจ้งเหตุ มีขั้นตอนประกอบด้วย	<b>ดัชนีตรวจสอบ</b> - ข้อร้องเรียน จากการดำเนินการ โครงการ สาเหตุของข้อร้องเรียน และ ผลแก้ไขปัญหาด่วนตามข้อร้องเรียน <b>ความถี่ของการตรวจสอบ</b> - เดือนละ 1 ครั้ง <b>การรายงานผล</b> - จัดทำบันทึกการตรวจสอบเดือนละ 1 ครั้ง พร้อมลงลายมือชื่อผู้ตรวจสอบ - สำเนาบันทึกการตรวจสอบแนบใน ภาคผนวกรายงานการติดตามตรวจสอบ ผลกระทบสิ่งแวดล้อม ระยะก่อสร้าง <b>ผู้รับผิดชอบ</b> - ผู้จัดการนิติบุคคลอาคารชุดและ คณะกรรมการนิติบุคคลอาคารชุด ของ โครงการ บริษัท ออลล์ อิงส์โปร- ซูซิเออร์ สุขุมวิท 50 จำกัด ในระหว่างที่ ยังไม่ได้จัดตั้งนิติบุคคล

ลงชื่อ \_\_\_\_\_ มกราคม 2562  
 (นายชนานกร ธนวิสิทธิ์)  
 กรรมการผู้มีอำนาจ  
 บริษัท ออลส์ อินสไปร์-ซุชเอร์ สุขุมวิท 50 จำกัด

ลงชื่อ                     นายออสัน อภิจิต                     หมายเลข 2562  
 (นายออสัน อภิจิต)  
 ผู้อำนวยการด้านสิ่งแวดล้อม  
 บริษัท เอนไว เอ็กซ์เพิร์ต จำกัด



ตารางที่ 2 (ต่อ)      มาตรการป้องกันและแก้ไขผลกระทบสิ่งแวดล้อมและมาตรการติดตามตรวจสอบผลกระทบสิ่งแวดล้อมของ โครงการ ดิ เอ็กเซล ไฮด์อะเวย์ สุขุมวิท 50 (The Excel Hideaway Sukhumvit 50) ของ บริษัท ออลส์ อินสไปร์-ซูชีเอร์ สุขุมวิท 50 จำกัด ตั้งอยู่ที่ ซอยเริ่มเจริญ แขวงพระโขนง เขตคลองเตย กรุงเทพมหานคร (ระยะดำเนินการ)

แบบสผ. 1

องค์ประกอบทรัพยากร สิ่งแวดล้อมและคุณค่าต่างๆ	ผลกระทบสิ่งแวดล้อมที่สำคัญ	มาตรการป้องกันและแก้ไขผลกระทบสิ่งแวดล้อม	มาตรการติดตามตรวจสอบ ผลกระทบสิ่งแวดล้อม
1.2 การรับเรื่องร้องเรียน และการ แก้ไขปัญหาเรื่องร้องเรียน ระยะ ดำเนินการ (ต่อ)		<p>(1) กรณีเป็นเรื่องราวระหว่างบุคคล เช่น เหตุวิวาท หนี้สิน ปัญหาภายในครอบครัว ให้เจ้าหน้าที่สำนักงานนิติบุคคลอาคารชุด แจ้งต่อผู้พักอาศัยคู่กรณี ถึงเหตุแห่งการร้องเรียน และให้มาพบผู้ร้องเรียน เพื่อแก้ไขปัญหาส่วนตัว กรณีผู้พักอาศัย ไม่ยินดีแก้ไขปัญหาลอง ให้แจ้งต่อผู้ร้องเรียน ให้ยื่นเรื่องร้องเรียน ต่อเจ้าหน้าที่ตำรวจหรือหน่วยงานราชการที่เกี่ยวข้อง เพื่อดำเนินการตามกฎหมาย</p> <p>(2) กรณีเป็นเรื่องความเดือดร้อน หรือเหตุรำคาญ เช่น การทิ้งขยะ ก่อเสียงรบกวน การจอดรถขวางทางสัญจร ให้สำนักงานนิติบุคคลรับเรื่องร้องเรียน และตรวจสอบเหตุตามที่แจ้ง หากพบว่าเป็นจริงตามเหตุที่แจ้ง ให้ตัดเตือนผู้พักอาศัย หากมีการกระทำซ้ำ หรือ เพิกเฉย ให้รายงานต่อเจ้าหน้าที่ตำรวจ ในพื้นที่รับผิดชอบ/หน่วยงานราชการที่เกี่ยวข้อง มาดำเนินการตามกฎหมาย</p>	

ลงชื่อ



มกราคม 2562

(นายธนากร ธนวรสิทธิ์)

กรรมการผู้มีอำนาจ

บริษัท ออลส์ อินสไปร์-ซูชีเอร์ สุขุมวิท 50 จำกัด

ลงชื่อ



(นายออมสิน อภิจิต)

ผู้อำนวยการด้านสิ่งแวดล้อม

บริษัท เอนไว เอ็กส์เพิร์ต จำกัด



ENVI-EXPERT CO., LTD.

มกราคม 2562

ตารางที่ 2 (ต่อ)      มาตรการป้องกันและแก้ไขผลกระทบสิ่งแวดล้อมและมาตรการติดตามตรวจสอบผลกระทบสิ่งแวดล้อมของ โครงการ ดิ เอ็กเซล ไฮด์อะเวย์ สุขุมวิท 50 (The Excel Hideaway Sukhumvit 50) ของ บริษัท ออลส์ อินสไปร์-ซูชิเอร์ สุขุมวิท 50 จำกัด ตั้งอยู่ที่ ซอยเริ่มเจริญ แขวงพระโขนง เขตคลองเตย กรุงเทพมหานคร (ระยะดำเนินการ)

แบบสผ. 1

องค์ประกอบทรัพยากรสิ่งแวดล้อมและคุณค่าต่างๆ	ผลกระทบสิ่งแวดล้อมที่สำคัญ	มาตรการป้องกันและแก้ไขผลกระทบสิ่งแวดล้อม	มาตรการติดตามตรวจสอบผลกระทบสิ่งแวดล้อม
1.2 การรับเรื่องร้องเรียน และการแก้ไขปัญหาเรื่องร้องเรียน ระยะดำเนินการ (ต่อ)		<p>(3) กรณีเป็นเรื่องความเสียหายต่อทรัพย์สิน เนื่องจากผู้พักอาศัยในโครงการ เช่น การขวางปาสังของ การขับรถชนทรัพย์สิน ให้สำนักงานนิติบุคคลรับเรื่อง ร้องเรียน และตรวจสอบเหตุตามที่แจ้ง หากพบว่าเป็นจริงตามเหตุที่แจ้ง ให้ผู้ก่อเหตุ และผู้ได้รับความเสียหาย ได้ตกลงค่าความเสียหายร่วมกัน หากผู้ก่อเหตุเพิกเฉยให้สำนักงานนิติบุคคล ประสานงานต่อเจ้าหน้าที่ตำรวจ หรือหน่วยงานราชการที่เกี่ยวข้องให้เข้ามาดำเนินการตามกฎหมาย</p> <p>(4) กรณีเป็นเรื่องความเสียหายต่อทรัพย์สิน เนื่องจากส่วนประกอบของโครงการ เช่น ส่วนประกอบอาคารร่วหล่น รั้วโครงการล้ม ให้สำนักงานนิติบุคคลรับเรื่องร้องเรียน และตรวจสอบเหตุตามที่แจ้ง หากพบว่าเป็นจริงตามเหตุที่แจ้ง ให้นิติบุคคลแก้ไขปัญหาเบื้องต้นให้เสร็จภายใน 24 ชั่วโมง จากนั้นนิติบุคคลอาคารชุดและผู้ได้รับความเสียหาย ตกลงค่าความเสียหายร่วมกัน และจัดทำสัญญาชดเชยค่าความเสียหาย โดยส่งสำเนาสัญญา ต่อสำนักงานเขตคลองเตย และชดเชยมูลค่าความเสียหายทั้งหมด ภายใน 3 วันทำการ</p>	

ลงชื่อ ..... มกราคม 2562

(นายธนกร ธนวิทธิ์)  
กรรมการผู้มีอำนาจ  
บริษัท ออลส์ อินสไปร์-ซูชิเอร์ สุขุมวิท 50 จำกัด

ลงชื่อ ..... มกราคม 2562

(นายออมสิน อภิจิต)  
ผู้อำนวยการด้านสิ่งแวดล้อม  
บริษัท เอนไว เอ็กส์เพิร์ต จำกัด



ENVI-EXPERT CO., LTD.

1/66/2562

ตารางที่ 2 (ต่อ)      มาตรการป้องกันและแก้ไขผลกระทบสิ่งแวดล้อมและมาตรการติดตามตรวจสอบผลกระทบสิ่งแวดล้อมของ โครงการ ดิ เอ็กเซล ไฮด์อะเวย์ สุขุมวิท 50 (The Excel Hideaway Sukhumvit 50) ของ บริษัท ออลส์ อินสไปร์-ฮูซิเออร์ สุขุมวิท 50 จำกัด ตั้งอยู่ที่ ซอยเริ่มเจริญ แขวงพระโขนง เขตคลองเตย กรุงเทพมหานคร (ระยะดำเนินการ)

แบบสผ. 1

องค์ประกอบทรัพยากร สิ่งแวดล้อมและคุณค่าต่างๆ	ผลกระทบสิ่งแวดล้อมที่สำคัญ	มาตรการป้องกันและแก้ไขผลกระทบสิ่งแวดล้อม	มาตรการติดตามตรวจสอบ ผลกระทบสิ่งแวดล้อม
1.2 การรับเรื่องร้องเรียน และการ แก้ไขปัญหาเรื่องร้องเรียน ระยะ ดำเนินการ (ต่อ)		<p>4) ผลกระทบจากบุคคลภายนอก ที่เกี่ยวข้องกับผู้พักอาศัยในโครงการ ให้ รปภ. ระงับเหตุเบื้องต้นทันที และแจ้งต่อผู้จัดการสำนักงานนิติบุคคล เพื่อดำเนินการภายใน 24 ชั่วโมง มีขั้นตอนดังนี้</p> <p>(1) กรณีมีผู้ค้าหาบเร่ แผงลอย ด้านหน้าโครงการ กีดขวางทางสัญจรให้ รปภ. ด้านหน้าโครงการ แจ้งเตือนต่อผู้ค้า ไม่ให้กีดขวางทางสัญจร ถนน ซอยเริ่มเจริญ และให้สำนักงานนิติบุคคล ประสานงานต่อฝ่ายเทศกิจ สำนักงานเขต คลองเตย เพื่อกำกับดูแลผู้ค้าหาบเร่ แผงลอย ใน พื้นที่ถนนสาธารณะด้านหน้าโครงการ</p> <p>(2) กรณีมีบุคคลภายนอกนำรถยนต์จอดกีดขวาง ด้านหน้าโครงการให้ รปภ. ด้านหน้าโครงการแจ้ง เตือนต่อเจ้าของรถ ไม่ให้กีดขวางทางสัญจร เข้า-ออก โครงการ และสำนักงานนิติบุคคล ประสานงานต่อตำรวจจราจร สถานีตำรวจ นครบาลพระโขนง ให้เข้ามาดำเนินการตาม กฎหมาย</p>	

ลงชื่อ



มกราคม 2562

(นายอนากร ธนวิทธิ์)

กรรมการผู้มีอำนาจ

บริษัท ออลส์ อินสไปร์-ฮูซิเออร์ สุขุมวิท 50 จำกัด

ลงชื่อ

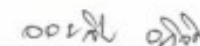

มกราคม 2562

(นายอมสิน อภิจิต)

ผู้อำนวยการด้านสิ่งแวดล้อม

บริษัท เอนไว เอ็กส์เพิร์ต จำกัด

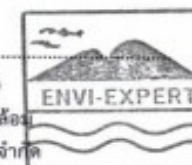

ENVI-EXPERT CO., LTD.



107/234

ตารางที่ 2 (ต่อ)      มาตรการป้องกันและแก้ไขผลกระทบสิ่งแวดล้อมและมาตรการติดตามตรวจสอบผลกระทบสิ่งแวดล้อมของ โครงการ ดิ เอ็กเซล ไฮด์อะเวย์ สุขุมวิท 50 (The Excel Hideaway Sukhumvit 50) ของ บริษัท ออลล์ อินสไปร์-ซุชิเอร์ สุขุมวิท 50 จำกัด ตั้งอยู่ที่ ซอยเริ่มเจริญ แขวงพระโขนง เขตคลองเตย กรุงเทพมหานคร (ระยะดำเนินการ)

แบบสม. 1

องค์ประกอบทรัพยากร สิ่งแวดล้อมและคุณค่าต่างๆ	ผลกระทบสิ่งแวดล้อมที่สำคัญ	มาตรการป้องกันและแก้ไขผลกระทบสิ่งแวดล้อม	มาตรการติดตามตรวจสอบ ผลกระทบสิ่งแวดล้อม
1.3 การอนุญาตจดทะเบียนนิติบุคคลอาคารชุด	ถ้าโครงการไม่ปฏิบัติตามพระราชบัญญัติอาคารชุดในเรื่องสิทธิของผู้ซื้อห้องชุดก็จะส่งผลกระทบต่อการใช้ของผู้ซื้อหรือรวมทั้งสร้างปัญหาเพื่อให้ผู้ซื้อ (ผู้บริโภค) ได้รับการคุ้มครองสิทธิของผู้บริโภคอย่างเหมาะสม โครงการจึงปฏิบัติตามพระราชบัญญัติอาคารชุด อย่างเคร่งครัด	1) ให้โครงการเก็บสำเนาข้อความหรือภาพที่โฆษณาหรือหนังสือชักชวนที่นำออกโฆษณาแก่บุคคลทั่วไปไม่ว่าจะทำในรูปแบบใดไว้ในสถานที่ทำการจนกว่าจะมีการขายห้องชุดหมด และต้องส่งสำเนาเอกสารดังกล่าวให้นิติบุคคลอาคารชุดจัดเก็บไว้อย่างน้อยหนึ่งชุด ตามมาตรา 6/1 ของพระราชบัญญัติอาคารชุด พ.ศ. 2522 โดยที่การโฆษณาขายห้องชุดในอาคารชุด ข้อความหรือภาพที่โฆษณาจะต้องตรงกับหลักฐานและรายละเอียดที่ยื่นพร้อมคำร้องขอจดทะเบียน และต้องระบุรายละเอียดเกี่ยวกับทรัพย์สินกลางอย่างชัดเจน 2) สัญญาจะซื้อจะขายหรือสัญญาซื้อขายห้องชุดระหว่างโครงการ กับผู้จะซื้อหรือผู้ซื้อห้องชุดให้ใช้แบบสัญญาจะซื้อจะขาย (แบบ อข.22 ) ตามที่กำหนดในมาตรา 6/2 ของพระราชบัญญัติอาคารชุด พ.ศ. 2522	ให้บริษัท ออลล์ อินสไปร์-ซุชิเอร์ สุขุมวิท 50 จำกัด เป็นผู้รับผิดชอบตามมาตรการฯ และเป็นผู้จัดทำรายงานผลการปฏิบัติตามมาตรการป้องกัน และแก้ไขผลกระทบสิ่งแวดล้อม และมาตรการติดตามตรวจสอบผลกระทบสิ่งแวดล้อมตามมาตรการนี้ เสนอต่อสำนักงานนโยบายและแผนทรัพยากรธรรมชาติและสิ่งแวดล้อม (สผ.) และกรุงเทพมหานคร

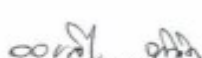
ลงชื่อ  ..... มกราคม 2562  
(นายธนากร ธนวิทธิ์)  
กรรมการผู้มีอำนาจ  
บริษัท ออลล์ อินสไปร์-ซุชิเอร์ สุขุมวิท 50 จำกัด

ลงชื่อ  ..... มกราคม 2562  
(นายอนอนสิน อภิจิต)  
ผู้อำนวยการด้านสิ่งแวดล้อม  
บริษัท เอนไว เอ็กส์เพิร์ต จำกัด  
  
ENVI-EXPERT CO., LTD.



ตารางที่ 2 (ต่อ)      มาตรการป้องกันและแก้ไขผลกระทบสิ่งแวดล้อมและมาตรการติดตามตรวจสอบผลกระทบสิ่งแวดล้อมของ โครงการ ดี เอ็กเซล ไฮด์อะเวย์ สุขุมวิท 50 (The Excel Hideaway Sukhumvit 50) ของ บริษัท ออลล์ อินสไปร์-ซูชิเอร์ สุขุมวิท 50 จำกัด ตั้งอยู่ที่ ซอยเริ่มเจริญ แขวงพระโขนง เขตคลองเตย กรุงเทพมหานคร (ระยะดำเนินการ)

แบบสผ. 1

องค์ประกอบทรัพยากร สิ่งแวดล้อมและคุณค่าต่างๆ	ผลกระทบสิ่งแวดล้อมที่สำคัญ	มาตรการป้องกันและแก้ไขผลกระทบสิ่งแวดล้อม	มาตรการติดตามตรวจสอบ ผลกระทบสิ่งแวดล้อม
<b>2.ทรัพยากรสิ่งแวดล้อมทางกายภาพ</b>			
<b>2.1 สภาพภูมิประเทศ</b>	เมื่อโครงการเปิดดำเนินการ บริเวณพื้นที่โครงการจะเปลี่ยนสภาพเป็นที่ตั้งอาคารพักอาศัย และจะไม่มีการเปลี่ยนแปลงสภาพภูมิประเทศตลอดการดำเนินการโครงการ	1) ควบคุมความสูงอาคารจากพื้นดินที่ก่อสร้างถึงพื้นชั้นหลังคา ไม่เกิน 23 เมตร มีพื้นที่ว่างโดยรอบอาคารประมาณ 6,370 ตารางเมตร 2) จัดทำเป็นพื้นที่สีเขียวทั้งหมด 2,490.68 ตารางเมตร และจัดเป็นพื้นที่สีเขียวระดับพื้นดิน 2,490.68 ตารางเมตร 3) จัดให้มีการดูแลรักษาพื้นที่ จัดภูมิทัศน์ภายในโครงการให้มีความสวยงามและเป็นระเบียบ	<b>ผู้รับผิดชอบ</b> - นิติบุคคลอาคารชุด หรือบริษัท ออลล์ อินสไปร์-ซูชิเอร์ สุขุมวิท 50 จำกัด ในระหว่างที่ยังไม่ได้จัดตั้งนิติบุคคลอาคารชุดและจัดทำผลการติดตามตรวจสอบเสนอในรายงานการติดตามตรวจสอบผลกระทบสิ่งแวดล้อม
<b>2.2 สภาพภูมิอากาศและคุณภาพอากาศ</b>	การระบายความร้อน จากอาคารโครงการ ทำให้อุณหภูมิรอบอาคารสูงขึ้น 0.7 องศา เมื่ออุณหภูมิอากาศ ภายนอกเดิม เท่ากับ 35.3 องศา อุณหภูมิของอากาศที่ผ่านอาคารโครงการ จะเท่ากับ 36.0 องศา เมื่อโครงการเปิดเครื่องปรับอากาศเป็นเวลา 1 ชั่วโมง	1) จัดให้มีระบบระบายอากาศในบริเวณพื้นที่จอดรถให้มีอัตราการระบายอากาศไม่น้อยกว่า 4 เท่า ของปริมาตรห้องใน 1 ชั่วโมง ตามที่กำหนดตามกฎหมายกระทรวงฉบับที่ 50 (พ.ศ.2540) ออกตามความใน พรบ.ควบคุมอาคาร (พ.ศ.2522) 2) ติดตั้งป้ายเตือน "ห้ามติดเครื่องยนต์ขณะจอดรถ" พร้อมรูปสัญลักษณ์ ที่มองเห็นได้อย่างชัดเจน ในบริเวณพื้นที่จอดรถของโครงการ	<b>การรายงานผล</b> - รายงานผลการตรวจวัดผลกระทบสิ่งแวดล้อม จากห้องปฏิบัติการ พร้อมลงลายมือชื่อ ผู้ตรวจสอบทุก 6 เดือน - สำนับบันทึกการตรวจสอบแนบในภาคผนวกรายงานการติดตามตรวจสอบผลกระทบสิ่งแวดล้อม

ลงชื่อ



มกราคม 2562

(นายอนาณกร อนาวิทธิ)

กรรมการผู้มีอำนาจ

บริษัท ออลล์ อินสไปร์-ซูชิเอร์ สุขุมวิท 50 จำกัด

ลงชื่อ



(นายอนอนสิน อนภิจิต)

ผู้ชำนาญการด้านสิ่งแวดล้อม

บริษัท เอนไว เอ็กส์เพิร์ต จำกัด



มกราคม 2562

ENVI-EXPERT CO., LTD.

109/234

ตารางที่ 2 (ต่อ)      มาตรการป้องกันและแก้ไขผลกระทบสิ่งแวดล้อมและมาตรการติดตามตรวจสอบผลกระทบสิ่งแวดล้อมของ โครงการ ดี เอ็กเซล ไฮด์อะเวย์ สุขุมวิท 50 (The Excel Hideaway Sukhumvit 50) ของ บริษัท ออลล์ อินสไปร์-ซูชิเอร์ สุขุมวิท 50 จำกัด ตั้งอยู่ที่ ซอยเริ่มเจริญ แขวงพระโขนง เขตคลองเตย กรุงเทพมหานคร (ระยะดำเนินการ)

แบบสผ. 1

องค์ประกอบทรัพยากร สิ่งแวดล้อมและคุณค่าต่างๆ	ผลกระทบสิ่งแวดล้อมที่สำคัญ	มาตรการป้องกันและแก้ไขผลกระทบสิ่งแวดล้อม	มาตรการติดตามตรวจสอบ ผลกระทบสิ่งแวดล้อม
2.2 สภาพภูมิอากาศและคุณภาพ อากาศ (ต่อ)	การตรวจวัดดัชนีคุณภาพอากาศ ในพื้นที่ โครงการ เมื่อวันที่ 17-20 พฤศจิกายน 2559 ซึ่งผล การตรวจมีค่าสูงสุดจึงเลือกเป็นตัวแทนในการ ประเมินผลกระทบ ซึ่งเมื่อรวมกับค่าที่ได้จากการ ประเมิน พบว่ามีค่าฝุ่นละอองขนาดไม่เกิน 100 ไมครอน (TSP) มีค่า 0.048 มก./ลบ.ม. ปริมาณฝุ่น ละอองขนาดไม่เกิน 10 ไมครอน (PM <sub>10</sub> ) มีค่า 0.030 มก./ลบ.ม. ก๊าซคาร์บอนมอนอกไซด์(CO) มีค่า 0.99 มก./ลบ.ม. ก๊าซไนโตรเจนไดออกไซด์ (NO <sub>2</sub> ) มีค่า 0.029 มก./ลบ.ม. ซัลเฟอร์ไดออกไซด์ (SO <sub>2</sub> ) มีค่า 0.004 มก./ลบ.ม. และไฮโดรคาร์บอนทั้งหมด THC มีค่า 3.01 มก./ลบ.ม.  ซึ่งมลพิษจากรถยนต์ในโครงการ จะมีค่า ความเข้มข้นของสารมลพิษทางอากาศในระดับต่ำ เมื่อรวมกับความเข้มข้นในปัจจุบัน คุณภาพอากาศ ในชั้นจอร์ดอยังคงมีค่าในเกณฑ์มาตรฐาน	3) ทำความสะอาดชั้นจอร์ดอย่างสม่ำเสมอ เพื่อป้องกัน ฝุ่นละอองสะสม ซึ่งอาจส่งผลกระทบต่อคุณภาพ อากาศ 4) จัดทำเป็นพื้นที่สีเขียวทั้งหมด 2,490.68 ตารางเมตร และจัดเป็นพื้นที่สีเขียวระดับพื้นดิน 2,490.68 ตาราง เมตร ตามที่เสนอในผังบริเวณแสดงพื้นที่สีเขียวของ โครงการ ตลอดระยะดำเนินการโครงการ 5) กำหนดให้โครงการดูแลรักษาต้นไม้ที่ปลูกในพื้นที่ สีเขียวให้อยู่ในสภาพที่ดีตลอดระยะดำเนินการ โครงการ หากมีต้นไม้ตายด้วยเหตุใดๆ ให้ปลูกเสริม ทดแทนต้นที่ตายโดยเร็ว	ผู้รับผิดชอบ - นิติบุคคลอาคารชุด หรือบริษัท ออลล์ อินสไปร์-ซูชิเอร์ สุขุมวิท 50 จำกัด ในระหว่างที่ยังไม่ได้จัดตั้งนิติบุคคล อาคารชุด

ลงชื่อ

มกราคม 2562

(นายธนกร ธนวิทย์)

กรรมการผู้มีอำนาจ

บริษัท ออลล์ อินสไปร์-ซูชิเอร์ สุขุมวิท 50 จำกัด

ลงชื่อ

มกราคม 2562

(นายอสมสิน อภิจิต)

ผู้อำนวยการด้านสิ่งแวดล้อม

บริษัท เอนไว เอ็กส์เพิร์ต จำกัด

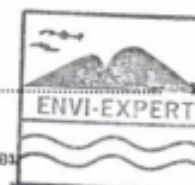

ตารางที่ 2 (ต่อ)      มาตรการป้องกันและแก้ไขผลกระทบสิ่งแวดล้อมและมาตรการติดตามตรวจสอบผลกระทบสิ่งแวดล้อมของ โครงการ ดิ เอ็กเซล ไฮด์อะเวย์ สุขุมวิท 50 (The Excel Hideaway Sukhumvit 50) ของ บริษัท ออลส์ อินสไปร์-ซูซิเอร์ สุขุมวิท 50 จำกัด ตั้งอยู่ที่ ซอยเริ่มเจริญ แขวงพระโขนง เขตคลองเตย กรุงเทพมหานคร (ระยะดำเนินการ)

แบบสผ. 1

องค์ประกอบทรัพยากร สิ่งแวดล้อมและคุณค่าต่างๆ	ผลกระทบสิ่งแวดล้อมที่สำคัญ	มาตรการป้องกันและแก้ไขผลกระทบสิ่งแวดล้อม	มาตรการติดตามตรวจสอบ ผลกระทบสิ่งแวดล้อม
2.3 เสียง	การตรวจวัดระดับเสียงในปัจจุบัน ในบริเวณพื้นที่โครงการ โดยมีตำแหน่งติดตั้งเครื่องวัดเสียง บริเวณพื้นที่โครงการในซอยเริ่มเจริญ แขวงพระโขนง เขตคลองเตย เมื่อวันที่ 17-20 พฤศจิกายน 2559 เมื่อพิจารณาเสียง ตามช่วงเวลาของวัน พบว่า ระดับเสียงเฉลี่ย 24 ชั่วโมง (Leq 24 hr) เท่ากับ 57.8 เดซิเบล (เอ) 57.6 เดซิเบล (เอ) และ 57.8 เดซิเบล (เอ) และระดับเสียงสูงสุด (L <sub>max</sub> ) เท่ากับ 87.1 เดซิเบล (เอ), 85.6 เดซิเบล (เอ) และ 93.6 เดซิเบล (เอ) เป็นค่าเฉลี่ยรายวันตามลำดับ ซึ่งพิจารณาเสียงในช่วงกลางวันกับเสียงช่วงเวลากลางคืน พบว่าไม่ต่างกันมากนัก เนื่องจากเป็นย่านชุมชน ที่ประชาชนออกจากบ้านไปทำงานในช่วงเช้า แล้วกลับเข้าบ้านในเวลาเย็นหรือหัวค่ำ สำหรับกิจกรรมในระยะดำเนินการของผู้พักอาศัย ในโครงการ คาดว่าจะมีกิจกรรมและพฤติกรรมที่มีความใกล้เคียงกับชุมชน ซึ่งกิจกรรมที่ก่อให้เกิดเสียงส่วนใหญ่ จะมีความใกล้เคียงกับกิจกรรมในชุมชน	1) กำหนดเงื่อนไขการเข้าพักในโครงการ โดยผู้พักอาศัยจะต้องไม่ก่อเสียงอีกที เช่น การจัดปาร์ตี้ หรือกิจกรรมอื่นๆ ที่เป็นการรบกวนผู้อื่น 2) ควบคุมความเร็วรถยนต์ ในโครงการ และจัดเจ้าหน้าที่อำนวยความสะดวกจราจรบริเวณทางเข้า-ออก ไม่ให้มีรถยนต์จอดกีดขวางทางเข้า-ออก เพื่อลดการใช้แตรรถยนต์ที่ทางเข้า-ออก 3) ติดตั้งป้ายเตือน “งัดใช้เสียงแตร” ทั้งภาษาไทย และภาษาอังกฤษพร้อมรูปสัญลักษณ์ ที่มองเห็นได้อย่างชัดเจน ในบริเวณถนนและพื้นที่จอดรถภายในโครงการ 4) ให้ผู้เข้าพักที่นำรถยนต์เข้าจอดในที่จอดรถของโครงการ แจ้งหมายเลขทะเบียนรถต่อเจ้าหน้าที่โครงการ พร้อมหมายเลขโทรศัพท์ติดต่อ เพื่อแจ้งให้เจ้าของรถทราบในกรณีที่เครื่องส่งสัญญาณกันขโมยดัง และสามารถปิดสัญญาณได้อย่างรวดเร็ว ไม่รบกวนต่อผู้พักรายอื่น และผู้พักอาศัยในบ้านพักใกล้เคียง	การติดตามตรวจสอบการดำเนินการตามมาตรการฯ พร้อมแนบภาพถ่ายผลการปฏิบัติตามมาตรการฯ โดยนิติบุคคลอาคารชุด หรือบริษัท ออลส์ อินสไปร์-ซูซิเอร์ สุขุมวิท 50 จำกัด ในระหว่างที่ยังไม่ได้จัดตั้งนิติบุคคลอาคารชุดและจัดทำผลการติดตามตรวจสอบเสนอในรายงานการติดตามตรวจสอบผลกระทบสิ่งแวดล้อม <b>ผู้รับผิดชอบ</b> - นิติบุคคลอาคารชุด หรือบริษัท ออลส์ อินสไปร์-ซูซิเอร์ สุขุมวิท 50 จำกัด ในระหว่างที่ยังไม่ได้จัดตั้งนิติบุคคลอาคารชุด

ลงชื่อ



(นายณนกร ธนวิทธิ์)

กรรมการผู้มีอำนาจ

บริษัท ออลส์ อินสไปร์-ซูซิเอร์ สุขุมวิท 50 จำกัด

มกราคม 2562

ลงชื่อ



(นายอมสิน อภิจิต)

ผู้อำนวยการด้านสิ่งแวดล้อม

บริษัท เอนไว เอ็กซ์เพิร์ต จำกัด



มกราคม 2562

ENVI-EXPERT CO., LTD.

111/234



ตารางที่ 2 (ต่อ)      มาตรการป้องกันและแก้ไขผลกระทบสิ่งแวดล้อมและมาตรการติดตามตรวจสอบผลกระทบสิ่งแวดล้อมของ โครงการ ดิ เอ็กเซล ไฮด์อะเวย์ สุขุมวิท 50 (The Excel Hideaway Sukhumvit 50) ของ บริษัท ออลส์ อินสไปร์-ซูซิเออร์ สุขุมวิท 50 จำกัด ตั้งอยู่ที่ ซอยเริ่มเจริญ แขวงพระโขนง เขตคลองเตย กรุงเทพมหานคร (ระยะดำเนินการ)

แบบสผ. 1

องค์ประกอบทรัพยากร สิ่งแวดล้อมและคุณค่าต่างๆ	ผลกระทบสิ่งแวดล้อมที่สำคัญ	มาตรการป้องกันและแก้ไขผลกระทบสิ่งแวดล้อม	มาตรการติดตามตรวจสอบ ผลกระทบสิ่งแวดล้อม
2.4 คุณภาพน้ำผิวดิน/การบำบัด น้ำเสียและสิ่งปฏิกูล	โครงการมีน้ำเสีย ประมาณ 402.54 ลูกบาศก์ เมตร/วัน (อาคาร A มีปริมาณน้ำเสีย 98.63 ลูกบาศก์เมตร/วัน อาคาร B มีปริมาณน้ำเสีย 88.77 ลูกบาศก์เมตร/วัน อาคาร C มีปริมาณน้ำเสีย 107.57 ลูกบาศก์เมตร/วัน และอาคาร D มีปริมาณ น้ำเสีย 104.23 ลูกบาศก์เมตร/วัน) การบำบัดน้ำ เสียของโครงการกำหนดให้มีระบบบำบัดน้ำเสีย แบบเติมอากาศ Activated Sludge มี ความสามารถรองรับน้ำเสารวม เท่ากับ 440 ลูกบาศก์เมตร/วัน (อาคาร A และอาคาร B สามารถ รองรับน้ำเสียได้สูงสุด 100 ลูกบาศก์เมตร/วัน และ อาคาร C และอาคาร D สามารถรองรับน้ำเสียได้ สูงสุด 120 ลูกบาศก์เมตร/วัน) โครงการออกแบบให้ น้ำเสียที่ผ่านการบำบัด จะมีความเข้มข้น บีโอดี ไม่เกิน 20 มิลลิกรัม/ลิตร และสารแขวนลอย ไม่เกิน 30 มิลลิกรัม/ลิตร ระบบบำบัดน้ำเสียของโครงการ มีความสามารถเพียงพอต่อการรองรับปริมาณน้ำ เสียของโครงการ (ตำแหน่งติดตั้งระบบบำบัดน้ำ เสียของโครงการ แสดงดังรูปที่ 21)	1) จัดให้มีระบบบำบัดน้ำเสียสำเร็จรูปเป็นแบบระบบเติม อากาศ Activated Sludge มีความสามารถรองรับ น้ำเสีย A เท่ากับ 440 ลูกบาศก์เมตร/วัน (อาคาร A และอาคาร B สามารถรองรับน้ำเสียได้สูงสุด 100 ลูกบาศก์เมตร/วัน และอาคาร C และอาคาร D สามารถรองรับน้ำเสียได้สูงสุด 120 ลูกบาศก์เมตร/วัน) กำหนดให้น้ำเสียที่ผ่านการบำบัด จะมีความเข้มข้น บีโอดี ไม่เกิน 20 มิลลิกรัม/ลิตร และสารแขวนลอย ไม่เกิน 30 มิลลิกรัม/ลิตร 2) น้ำทิ้งที่ผ่านการบำบัดของโครงการจะต้องมีค่าสิ่ง ปนเปื้อนไม่มากกว่ามาตรฐานน้ำทิ้งจากอาคาร ประเภท ก. ก่อนระบายลงสู่ระบบระบายน้ำ สาธารณะ 3) ให้ติดตั้งมิเตอร์ไฟฟ้าสำหรับระบบบำบัดน้ำเสีย เพื่อ ตรวจสอบปริมาณการใช้ไฟฟ้าในการเดินระบบ	<b>ดัชนีตรวจสอบ</b> - pH , BOD , SS , TDS ,TKN , Sulfide , น้ำมันและไขมัน <b>ตำแหน่งเก็บตัวอย่าง</b> - น้ำเสียก่อนเข้าระบบบำบัด 1 ตัวอย่าง - บ่อพักน้ำสุดท้ายก่อนระบายออกสู่ท่อ รับน้ำทิ้งสาธารณะ 1 ตัวอย่าง <b>ความถี่ของการตรวจสอบ</b> - เดือนละ 1 ครั้ง <b>การรายงานผล</b> - สำเนารายงานผลตรวจสอบแนบใน ภาคผนวกรายงานการติดตามตรวจสอบ ผลกระทบสิ่งแวดล้อม ทุกรอบ 6 เดือน

ลงชื่อ ..... มกราคม 2562

(นายธนกร ธนวิทย์)  
กรรมการผู้มีอำนาจ  
บริษัท ออลส์ อินสไปร์-ซูซิเออร์ สุขุมวิท 50 จำกัด

ลงชื่อ ..... มกราคม 2562

(นายอมสิน อภิจิต)  
ผู้อำนวยการด้านสิ่งแวดล้อม  
บริษัท เอนไว เอ็กส์เพิร์ต จำกัด

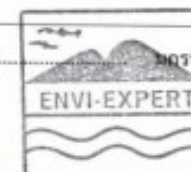

ENVI-EXPERT CO., LTD.

112/234



ตารางที่ 2 (ต่อ)      มาตรการป้องกันและแก้ไขผลกระทบสิ่งแวดล้อมและมาตรการติดตามตรวจสอบผลกระทบสิ่งแวดล้อมของ โครงการ ดี เอ็กเซล ไฮด์อะเวย์ สุขุมวิท 50 (The Excel Hideaway Sukhumvit 50) ของ บริษัท ออลส์ อินสไปร์-ซูซิเอร์ สุขุมวิท 50 จำกัด ตั้งอยู่ที่ ซอยเริ่มเจริญ แขวงพระโขนง เขตคลองเตย กรุงเทพมหานคร (ระยะดำเนินการ)

แบบสผ. 1

องค์ประกอบทรัพยากร สิ่งแวดล้อมและคุณค่าต่างๆ	ผลกระทบสิ่งแวดล้อมที่สำคัญ	มาตรการป้องกันและแก้ไขผลกระทบสิ่งแวดล้อม	มาตรการติดตามตรวจสอบ ผลกระทบสิ่งแวดล้อม
2.4 คุณภาพน้ำผิวดิน/การบำบัด น้ำเสียและสิ่งปฏิกูล (ต่อ)		<p>4) ให้เจ้าหน้าที่ดูแลระบบบำบัดน้ำเสีย และบ่อดักไขมัน ของโครงการ โดยไขมันที่กักเก็บในถังดักไขมันให้ เจ้าหน้าที่โครงการประสานกับฝ่ายรักษาความสะอาด และสวนสาธารณะ สำนักงานเขตคลองเตย มาสูบ และนำกากไขมันไปกำจัด</p> <p>5) ประสานงานให้รถสูบล้างสิ่งปฏิกูล เข้าสูบล้างก่อนส่วนเกิน ออกจากระบบบำบัดน้ำเสีย เป็นประจำ เดือนละ 1 ครั้ง</p> <p>6) กำหนดให้โครงการทำสัญญาดูแลรักษาระบบบำบัด น้ำเสีย กับผู้ดำเนินการติดตั้งระบบบำบัดน้ำเสียของ โครงการอย่างน้อย 1 ปี เพื่อดูแลระบบให้เสถียร และ ถ่ายทอดความรู้ให้กับเจ้าหน้าที่โครงการดำเนินการต่อไป</p>	<p>- บันทึกการรายละเอียดของสถิติและข้อมูล ซึ่งแสดงผลการทำงานของระบบบำบัด น้ำเสียของโครงการ ตามแบบ ทส.1 เป็นประจำทุกวัน และสรุปผลตามแบบ ทส. 2 ส่งต่อกรุงเทพมหานครเป็น ประจำทุกเดือน (ภายในวันที่ 15 ของ เดือนถัดไป)</p> <p><b>ผู้รับผิดชอบ</b> - นิติบุคคลอาคารชุด หรือบริษัท ออลส์ อินสไปร์-ซูซิเอร์ สุขุมวิท 50 จำกัด ในระหว่างที่ยังไม่ได้จัดตั้งนิติบุคคล อาคารชุด</p>

ลงชื่อ  มกราคม 2562  
(นายธนากร ธนวิทย์)  
กรรมการผู้มีอำนาจ  
บริษัท ออลส์ อินสไปร์-ซูซิเอร์ สุขุมวิท 50 จำกัด

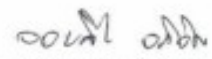
ลงชื่อ  มกราคม 2562  
(นายอมสิน อภิจิต)  
ผู้อำนวยการด้านสิ่งแวดล้อม  
บริษัท เอนไว เอ็กส์เพิร์ต จำกัด

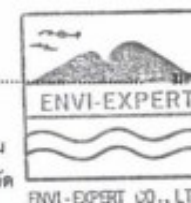

ตารางที่ 2 (ต่อ)      มาตรการป้องกันและแก้ไขผลกระทบสิ่งแวดล้อมและมาตรการติดตามตรวจสอบผลกระทบสิ่งแวดล้อมของ โครงการ ดิ เอ็กเซล ไฮด์อะเวย์ สุขุมวิท 50 (The Excel Hideaway Sukhumvit 50) ของ บริษัท ออลส์ อินสไปร์-ยูซิเออร์ สุขุมวิท 50 จำกัด ตั้งอยู่ที่ ซอยเริ่มเจริญ แขวงพระโขนง เขตคลองเตย กรุงเทพมหานคร (ระยะดำเนินการ)

แบบสม. 1

องค์ประกอบทรัพยากรสิ่งแวดล้อมและคุณค่าต่างๆ	ผลกระทบสิ่งแวดล้อมที่สำคัญ	มาตรการป้องกันและแก้ไขผลกระทบสิ่งแวดล้อม	มาตรการติดตามตรวจสอบผลกระทบสิ่งแวดล้อม
3.คุณค่าการใช้ประโยชน์ของมนุษย์			
3.1 การใช้น้ำ	โครงการมีความต้องการใช้น้ำรวม ประมาณ 503.17 ลบ.ม./วัน โดยขอรับบริการน้ำประปาจากการประปานครหลวง สำนักงานการประปาสาขาพระโขนง โดยโครงการมีถังสำรองน้ำใช้ มีความจุเพียงพอต่อความต้องการใช้น้ำ ไม่น้อยกว่า 1 วัน (ตำแหน่งถังเก็บน้ำใต้ดินของโครงการแสดงดังรูปที่ 20)	1) ประชาสัมพันธ์ ผนวกฯ ขอความร่วมมือในการประหยัดน้ำ โดยจัดบอร์ดประชาสัมพันธ์ ติดป้ายคำขวัญในพื้นที่ประกาศสาธารณะของโครงการ 2) หลีกเลี่ยงการปล่อยน้ำประปาไหลจากท่อประปามาเมนหลักเข้ามาในถังเก็บน้ำใต้ดินของโครงการในช่วงเวลาที่มีการใช้น้ำมาก โดยเฉพาะในช่วงเวลาเช้า ควรเปิดให้น้ำประปาไหลเข้าสู่ถังเก็บน้ำของโครงการ ในช่วงเวลา 0.00-04.00 น. และในช่วงเวลา 13.00 – 15.00 น. เพื่อหลีกเลี่ยงการใช้น้ำในช่วงเวลาที่มีการใช้น้ำสูงสุด ซึ่งจะลดผลกระทบต่อแรงดันน้ำในท่อประปามาเมนหลัก 3) กำหนดให้โครงการต้องทำความสะอาดถังเก็บน้ำใต้ดินขัดล้างคราบตะกอน คราบสนิม และคราบสะสมในบริเวณมุมถังที่น้ำไม่หมุนเวียน เป็นประจำทุก 6 เดือน	การติดตามตรวจสอบการดำเนินการตามมาตรการฯ พร้อมแนบภาพถ่ายผลการปฏิบัติตามมาตรการฯ โดยนิติบุคคลอาคารชุด หรือบริษัท ออลส์ อินสไปร์-ยูซิเออร์ สุขุมวิท 50 จำกัด ในระหว่างที่ยังไม่ได้จัดตั้งนิติบุคคลอาคารชุดและจัดทำผลการติดตามตรวจสอบเสนอในรายงานการติดตามตรวจสอบผลกระทบสิ่งแวดล้อม <b>ผู้รับผิดชอบ</b> - นิติบุคคลอาคารชุด หรือบริษัท ออลส์ อินสไปร์-ยูซิเออร์ สุขุมวิท 50 จำกัด ในระหว่างที่ยังไม่ได้จัดตั้งนิติบุคคลอาคารชุด

ลงชื่อ



มกราคม 2562

(นายธนากร ธนวิทย์)

กรรมการผู้มีอำนาจ

บริษัท ออลส์ อินสไปร์-ยูซิเออร์ สุขุมวิท 50 จำกัด

ลงชื่อ



(นายออมสิน อภิจิต)

ผู้อำนวยการด้านสิ่งแวดล้อม

บริษัท เอนไว เอ็กส์เพิร์ต จำกัด



ENVI-EXPERT CO., LTD.

มกราคม 2562

114/234

ตารางที่ 2 (ต่อ)      มาตรการป้องกันและแก้ไขผลกระทบสิ่งแวดล้อมและมาตรการติดตามตรวจสอบผลกระทบสิ่งแวดล้อมของ โครงการ ดิ เอ็กเซล ไฮด์อะเวย์ สุขุมวิท 50 (The Excel Hideaway Sukhumvit 50) ของ บริษัท ออลส์ อินสไปร์-ซูชิเอร์ สุขุมวิท 50 จำกัด ตั้งอยู่ที่ ซอยเริ่มเจริญ แขวงพระโขนง เขตคลองเตย กรุงเทพมหานคร (ระยะดำเนินการ)

แบบสผ. 1

องค์ประกอบทรัพยากร สิ่งแวดล้อมและคุณค่าต่างๆ	ผลกระทบสิ่งแวดล้อมที่สำคัญ	มาตรการป้องกันและแก้ไขผลกระทบสิ่งแวดล้อม	มาตรการติดตามตรวจสอบ ผลกระทบสิ่งแวดล้อม
3.1 การใช้น้ำ (ต่อ)		<p>4) กำหนดให้การดูแลรักษาทำความสะอาดถังสำรองน้ำใช้ใต้ดิน ต้องเปิดฝาดังกับน้ำสำรองน้ำใช้ใต้ดิน เพื่อให้อากาศถ่ายเทได้อย่างสะดวก และจัดให้มีเจ้าหน้าที่เฝ้าด้านบนของถังน้ำ อย่างน้อย 1 คน ตลอดเวลาการทำงานดูแลรักษาทำความสะอาดถังสำรองน้ำใช้ใต้ดิน</p> <p>5) ตรวจสอบการรั่วไหลของถังสำรองน้ำใช้ใต้ดิน ทุกครั้งที่ทำความสะอาดถังเก็บน้ำใต้ดิน หากพบรอยรั่วที่อาจเป็นทำให้น้ำรั่วไหลหรือมีการปนเปื้อนน้ำใช้ต้องรีบดำเนินการซ่อมแซมทันที</p>	

ลงชื่อ ..... มกราคม 2562

(นายธนกร ธนวิทธิ์)  
กรรมการผู้มีอำนาจ  
บริษัท ออลส์ อินสไปร์-ซูชิเอร์ สุขุมวิท 50 จำกัด

ลงชื่อ ..... มกราคม 2562

(นายอมสิน อภิจิต)  
ผู้อำนวยการด้านสิ่งแวดล้อม  
บริษัท เอนไว เอ็กส์เพิร์ต จำกัด



ตารางที่ 2 (ต่อ)      มาตรการป้องกันและแก้ไขผลกระทบสิ่งแวดล้อมและมาตรการติดตามตรวจสอบผลกระทบสิ่งแวดล้อมของ โครงการ ดิ เอ็กเซล ไฮด์อะเวย์ สุขุมวิท 50 (The Excel Hideaway Sukhumvit 50) ของ บริษัท ออลส์ อินสไปร์-ซูชิเอร์ สุขุมวิท 50 จำกัด ตั้งอยู่ที่ ซอยเริ่มเจริญ แขวงพระโขนง เขตคลองเตย กรุงเทพมหานคร (ระยะดำเนินการ)

แบบสผ. 1

องค์ประกอบทรัพยากรสิ่งแวดล้อมและคุณค่าต่างๆ	ผลกระทบสิ่งแวดล้อมที่สำคัญ	มาตรการป้องกันและแก้ไขผลกระทบสิ่งแวดล้อม	มาตรการติดตามตรวจสอบผลกระทบสิ่งแวดล้อม
3.2 การระบายน้ำและการป้องกันน้ำท่วม	ที่ตั้งโครงการ และชุมชนใกล้เคียง อยู่ในพื้นที่ปิดล้อมเจ้าพระยาฝั่งตะวันออก บริเวณโครงการมีเขื่อน คสล. กันตลอคริมคลองพระโขนงจากแม่น้ำเจ้าพระยาถึงประตูน้ำพระโขนง การระบายน้ำในช่วงน้ำในคลองพระโขนงต่ำ จะระบายออกผ่านท่อระบายน้ำ แต่เมื่อน้ำในคลองพระโขนงมีระดับสูง ฝาท่อระบายน้ำจะปิด ป้องกันน้ำในคลองย้อนเข้ามาในท่อระบายน้ำ การระบายน้ำออกจากพื้นที่ผ่านสถานีสูบน้ำ โดยสถานีสูบน้ำพระโขนงเป็นสถานีสูบน้ำหลักของบริเวณพื้นที่โครงการ ในช่วงฝนตกหนักจึงมีน้ำเอ่อท่วมผิวถนนเนื่องจากการสูบน้ำระบายน้ำลงคลองพระโขนงไม่ทัน สำนักงานเขตคลองเตย แก้ไขปัญหาโดยติดตั้งเครื่องสูบน้ำดีเซล ในบริเวณหมู่บ้านเปรมฤทัย จำนวน 2 เครื่อง เพื่อสูบน้ำระบายลงคลองพระโขนงโดยตรงจัดเตรียม จึงเพียงพอต่อความต้องการน้ำ	1) จัดทำบ่อหน่วงน้ำ ขนาด ความจุ 714 ลูกบาศก์เมตร ซึ่งมีความจุมากกว่า ปริมาณน้ำส่วนเกินที่ต้องหน่วงหลังพัฒนาโครงการ ที่มีค่าเท่ากับ 623.24 ลบ.ม. บ่อหน่วงน้ำที่โครงการจัดเตรียม จึงเพียงพอต่อความต้องการน้ำ 2) ติดตั้งเครื่องสูบน้ำ ขนาด 90 ลบ.ม./ชั่วโมง จำนวน 2 ชุด ในบ่อหน่วงน้ำ มีความสามารถสูบน้ำจากบ่อหน่วงรวม 180 ลูกบาศก์เมตร เป็นเครื่องมือควบคุมอัตราการระบายน้ำออกจากโครงการ 3) ให้โครงการจัดให้มีเครื่องสูบน้ำชนิดเคลื่อนย้ายได้ ขนาด 90 ลบ.ม./ชั่วโมง จำนวน 1 เครื่อง เพื่อเป็นเครื่องสำรองสำหรับ เครื่องสูบน้ำหลัก ขนาด 90 ลูกบาศก์เมตร/ชั่วโมง 2 เครื่อง ที่ติดตั้งในบ่อหน่วงน้ำ และจัดให้มีท่ออ่อนสำหรับต่อจากเครื่องสูบน้ำระบายน้ำไปลงคลองพระโขนงโดยตรง เป็นท่ออ่อนชนิดม้วนสายท่อเก็บน้ำเมื่อไม่ใช้งาน ทั้งนี้ ค่าใช้จ่ายในการจัดซื้อเครื่องสูบน้ำ และการบำรุงรักษาตลอดอายุโครงการให้เป็นความรับผิดชอบของเจ้าของโครงการและโอนมอบเครื่องสูบน้ำให้นิติบุคคลอาคารชุด	<b>ดัชนีการตรวจสอบ</b> - ตรวจสอบตะกอนและสิ่งกีดขวางการไหลของน้ำ <b>ช่วงเวลาที่จะตรวจวัด/ความถี่</b> - อย่างน้อยเดือนละ 1 ครั้ง <b>ผู้รับผิดชอบ</b> - นิติบุคคลอาคารชุด หรือบริษัท ออลส์ อินสไปร์-ซูชิเอร์ สุขุมวิท 50 จำกัด ในระหว่างที่ยังไม่ได้จัดตั้งนิติบุคคลอาคารชุด

ลงชื่อ  มกราคม 2562  
(นายธนกร ธนวิทย์)  
กรรมการผู้มีอำนาจ  
บริษัท ออลส์ อินสไปร์-ซูชิเอร์ สุขุมวิท 50 จำกัด

ลงชื่อ  มกราคม 2562  
(นายออมสิน อภิจิต)  
ผู้อำนวยการด้านสิ่งแวดล้อม  
บริษัท เอนไว เอ็กส์เพิร์ต จำกัด

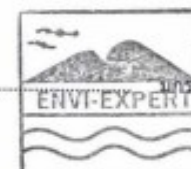

ENVI-EXPERT CO., LTD.

116/234



ตารางที่ 2 (ต่อ)      มาตรการป้องกันและแก้ไขผลกระทบสิ่งแวดล้อมและมาตรการติดตามตรวจสอบผลกระทบสิ่งแวดล้อมของ โครงการ ดี เอ็กเซล ไฮด์อะเวย์ สุขุมวิท 50 (The Excel Hideaway Sukhumvit 50) ของ บริษัท ออลส์ อินสไปร์-ซูซิเออร์ สุขุมวิท 50 จำกัด ตั้งอยู่ที่ ซอยเริ่มเจริญ แขวงพระโขนง เขตคลองเตย กรุงเทพมหานคร (ระยะดำเนินการ)

แบบสผ. 1

องค์ประกอบทรัพยากร สิ่งแวดล้อมและคุณค่าต่างๆ	ผลกระทบสิ่งแวดล้อมที่สำคัญ	มาตรการป้องกันและแก้ไขผลกระทบสิ่งแวดล้อม	มาตรการติดตามตรวจสอบ ผลกระทบสิ่งแวดล้อม
3.2 การระบายน้ำและการป้องกัน น้ำท่วม (ต่อ)	การระบายน้ำของโครงการ ควบคุมอัตราการ ระบายน้ำออก ไม่มากกว่าช่วงก่อนพัฒนาโครงการ ไม่เกิน 265.12 ลบ.ม./ชั่วโมง การประเมินปริมาณ น้ำฝนค่าความเข้มข้นที่คาบอุบัติ 20 ปี การ ควบคุมการระบายน้ำออกจากโครงการ ลงท่อ ระบายน้ำสาธารณะ ควบคุมด้วยเครื่องสูบน้ำโดย ใช้เครื่องสูบน้ำ ขนาด 90 ลบ.ม./ชั่วโมง จำนวน 2 เครื่อง รวมเป็นอัตราการสูบน้ำฝนออก 180 ลบ.ม./ชั่วโมง เมื่อรวมกับน้ำเสียผ่านการบำบัด 18.33 ลบ.ม./ชั่วโมง จะมีอัตราการระบายน้ำรวม 198.33 หรือประมาณ ร้อยละ 70 ของอัตราการ ระบายน้ำก่อนพัฒนาโครงการ สำหรับน้ำฝน ส่วนเกินที่รอการระบาย โครงการจัดให้มีบ่อหน่วง น้ำ ขนาดความจุ 714 ลบ.ม. ซึ่งเพียงพอต่อการ รองรับปริมาณน้ำส่วนเกินที่ต้องหน่วงหลังพัฒนา โครงการ ตามค่าความเข้มข้นที่คาบอุบัติ 20 ปี	4) ให้โครงการประสานงานต่อนักการระบายน้ำ กรุงเทพมหานคร และเขตคลองเตย เพื่อติดตั้งเครื่อง สูบน้ำชนิดเคลื่อนย้ายได้ภายในพื้นที่โครงการ เพื่อสูบ ระบายน้ำฝนจากโครงการลงคลองพระโขนงโดยตรง ในกรณีน้ำท่วมพื้นที่นอกโครงการและโครงการไม่ สามารถระบายน้ำลงท่อสาธารณะเป็นครั้งคราวตาม ความจำเป็น ซึ่งการระบายน้ำฝนลงคลองพระโขนง โดยตรง ต้องได้รับอนุญาตจากทางเขตคลองเตย หรือ สำนักการระบายน้ำกรุงเทพมหานคร 5) ปริมาณน้ำเสียระบายออกจากโครงการ 18.33 ลบ.ม./ชั่วโมง น้ำฝนสูบน้ำออก 180 ลูกบาศก์เมตร/ ชั่วโมง รวมอัตราการระบายน้ำออกจากโครงการ 198.33 ลบ.ม./ชั่วโมง ซึ่งไม่เกินอัตราการระบายน้ำ ก่อนพัฒนาโครงการ 265.12 ลูกบาศก์เมตร/ชั่วโมง	

ลงชื่อ

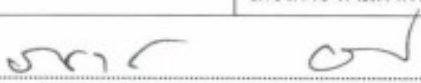
  
(นายธนกร ธนวิทย์)  
กรรมการผู้มีอำนาจ  
บริษัท ออลส์ อินสไปร์-ซูซิเออร์ สุขุมวิท 50 จำกัด

มกราคม 2562

ลงชื่อ

  
(นายอมสิน อภิจิต)  
ผู้อำนวยการด้านสิ่งแวดล้อม  
บริษัท เอนไว เอ็กสเพิร์ท จำกัด

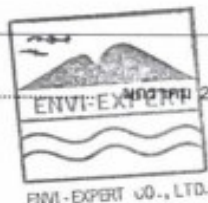



2562

ตารางที่ 2 (ต่อ)      มาตรการป้องกันและแก้ไขผลกระทบสิ่งแวดล้อมและมาตรการติดตามตรวจสอบผลกระทบสิ่งแวดล้อมของ โครงการ ดี เอ็กเซล ไฮด์อะเวย์ สุขุมวิท 50 (The Excel Hideaway Sukhumvit 50) ของ บริษัท ออลส์ อินสไปร์-ยูซีเออร์ สุขุมวิท 50 จำกัด ตั้งอยู่ที่ ซอยเริ่มเจริญ แขวงพระโขนง เขตคลองเตย กรุงเทพมหานคร (ระยะดำเนินการ)

แบบสม. 1

องค์ประกอบทรัพยากร สิ่งแวดล้อมและคุณค่าต่างๆ	ผลกระทบสิ่งแวดล้อมที่สำคัญ	มาตรการป้องกันและแก้ไขผลกระทบสิ่งแวดล้อม	มาตรการติดตามตรวจสอบ ผลกระทบสิ่งแวดล้อม
3.2 การระบายน้ำและการป้องกัน น้ำท่วม (ต่อ)	และเพื่อป้องกันผลกระทบหากมีน้ำท่วมชุมชน โครงการจะประสานต่อเขตคลองเตย หรือนัก การระบายน้ำ กรุงเทพมหานคร เพื่อระบายเฉพาะ น้ำฝนจากโครงการลงสู่คลองพระโขนงโดยตรง โดยโครงการจะจัดให้มีเครื่องสูบน้ำชนิด เคลื่อนย้ายได้ ขนาด 90 ลูกบาศก์เมตร/ชั่วโมง เพื่อใช้เป็นเครื่องสำรอง โดยมีเครื่องสูบน้ำหลัก ขนาด 90 ลูกบาศก์เมตร/ชั่วโมง 2 เครื่อง ติดตั้ง ในบ่อน้ำทิ้งน้ำ จึงเท่ากับโครงการมีเครื่องสูบน้ำ เพื่อการระบายน้ำขนาด 90 ลูกบาศก์เมตร/ชั่วโมง ทำงานปกติ 2 เครื่อง และมีเครื่องสำรอง 1 เครื่อง และจัดให้มีท่ออ่อนสำหรับต่อจากเครื่องสูบน้ำ ระบายน้ำไปลงคลองพระโขนงโดยตรง เป็นท่อ อ่อนชนิดม้วนสายท่อเก็บน้ำเมื่อไม่ใช้งาน การต่อ ท่อน้ำระบายลงคลองพระโขนงโดยตรงเป็นครั้ง คราวตามความจำเป็น	6) หมั่นตรวจสอบสิ่งอุดตันหรือกีดขวางทางไหลของน้ำ และภายในบ่อบำบัดน้ำ และทำความสะอาดอย่างน้อย เดือนละครั้ง 7) ติดตั้งตะแกรงดักมูลฝอยที่บ่อบำบัดน้ำสุดท้าย ก่อนที่จะ ระบายน้ำออกสู่ท่อระบายน้ำสาธารณะ และหมั่น ตรวจสอบดักขยะออกเป็นประจำ และให้ทำความสะอาด สะอาดชุดลอกดินตะกอนออกจากท่อระบายน้ำและ บ่อดักตะกอนของโครงการในช่วงเดือนมกราคม- มีนาคม อย่างน้อยปีละ 1 ครั้ง	

ลงชื่อ  ..... มกราคม 2562  
(นายธนกร ธนวิทธิ์)  
กรรมการผู้มีอำนาจ  
บริษัท ออลส์ อินสไปร์-ยูซีเออร์ สุขุมวิท 50 จำกัด

ลงชื่อ  ..... มกราคม 2562  
(นายออมสิน อภิจิต)  
ผู้อำนวยการด้านสิ่งแวดล้อม  
บริษัท เอนไว เอ็กส์เพิร์ต จำกัด

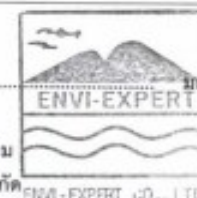

118/234

ตารางที่ 2 (ต่อ)      มาตรการป้องกันและแก้ไขผลกระทบสิ่งแวดล้อมและมาตรการติดตามตรวจสอบผลกระทบสิ่งแวดล้อมของ โครงการ ดิ เอ็กเซล ไฮด์อะเวย์ สุขุมวิท 50 (The Excel Hideaway Sukhumvit 50) ของ บริษัท ออลส์ อินสไปร์-ซูชิเอร์ สุขุมวิท 50 จำกัด ตั้งอยู่ที่ ซอยเริ่มเจริญ แขวงพระโขนง เขตคลองเตย กรุงเทพมหานคร (ระยะดำเนินการ)

แบบสผ. 1

องค์ประกอบทรัพยากร สิ่งแวดล้อมและคุณค่าต่างๆ	ผลกระทบสิ่งแวดล้อมที่สำคัญ	มาตรการป้องกันและแก้ไขผลกระทบสิ่งแวดล้อม	มาตรการติดตามตรวจสอบ ผลกระทบสิ่งแวดล้อม
3.2 การระบายน้ำและการป้องกัน น้ำท่วม (ต่อ)	การระบายน้ำฝนลงคลองพระโขนงโดยตรง ต้องได้รับอนุญาตจากทางเขตคลองเตย หรือสำนัก การระบายน้ำกรุงเทพมหานครเมื่อโครงการ ควบคุมอัตราการระบายน้ำออกไม่มากกว่าช่วง ก่อนพัฒนาโครงการ และมีบ่อหน่วงน้ำขนาดใหญ่ การระบายน้ำออกจากโครงการจะไม่ส่งผลกระทบ ต่อระบบระบายน้ำบริเวณซอยแยกซอยเริ่มเจริญ ให้เปลี่ยนแปลงไปจากสภาพปัจจุบัน		

ลงชื่อ



มกราคม 2562

(นายธนกร ธนวิทธิ์)

กรรมการผู้มีอำนาจ

บริษัท ออลส์ อินสไปร์-ซูชิเอร์ สุขุมวิท 50 จำกัด

ลงชื่อ



(นายอมสิน อภิจิต)

ผู้อำนวยการด้านสิ่งแวดล้อม

บริษัท เอนไว เอ็กซ์เพิร์ต จำกัด



ENVI-EXPERT CO., LTD.

มกราคม 2562

ตารางที่ 2 (ต่อ)      มาตรการป้องกันและแก้ไขผลกระทบสิ่งแวดล้อมและมาตรการติดตามตรวจสอบผลกระทบสิ่งแวดล้อมของ โครงการ ดิ เอ็กเซล ไฮด์อะเวย์ สุขุมวิท 50 (The Excel Hideaway Sukhumvit 50) ของ บริษัท ออลล์ อินสไปร์-ซูซิเอร์ สุขุมวิท 50 จำกัด ตั้งอยู่ที่ ซอยเริ่มเจริญ แขวงพระโขนง เขตคลองเตย กรุงเทพมหานคร (ระยะดำเนินการ)

แบบสผ. 1

องค์ประกอบทรัพยากร สิ่งแวดล้อมและคุณค่าต่างๆ	ผลกระทบสิ่งแวดล้อมที่สำคัญ	มาตรการป้องกันและแก้ไขผลกระทบสิ่งแวดล้อม	มาตรการติดตามตรวจสอบ ผลกระทบสิ่งแวดล้อม
3.3 การจัดการมูลฝอย	มูลฝอยที่เกิดขึ้นในช่วงระยะเปิดดำเนินการโครงการ จะมีมูลฝอยเกิดขึ้นทั้งหมด ประมาณ 2,484 กิโลกรัม/วัน หรือ 3.38 ลูกบาศก์เมตร/วัน ซึ่งโครงการจัดให้ตำแหน่งห้องพักมูลฝอยรวมตั้งอยู่ที่ ชั้น 1 ของอาคาร A แยกส่วนจัดเก็บขยะแต่ละประเภท ได้แก่ ห้องห้องพักมูลฝอยเปียก ห้องพักมูลฝอยทั่วไป และห้องพักมูลฝอยอันตราย สำหรับห้องพักขยะมูลฝอยรีไซเคิล โครงการออกแบบให้อยู่บริเวณบันไดหนีไฟของแต่ละอาคาร มีพื้นที่ห้องพักมูลฝอยรวม 48.33 ตารางเมตร ทั้งนี้บริเวณห้องพักมูลฝอยรวมมีห้องโถงด้านหน้าห้องพักขยะ เพื่อให้พนักงานเก็บขนขยะเข้าถึงห้องพักขยะได้สะดวก และใช้สำหรับเก็บรถเข็นขยะ ทั้งนี้ห้องพักมูลฝอยรวม โครงการจัดแบ่งพื้นที่ รวบรวมมูลฝอยแต่ละประเภท (ดังรูปที่ 24) ดังนี้	1) กำหนดให้มีการคัดแยกมูลฝอย ออกเป็น 4 ประเภท ประกอบด้วย มูลฝอยเปียก มูลฝอยแห้ง มูลฝอยอันตราย และมูลฝอยรีไซเคิล โดยโดยมูลฝอยเปียกใส่ถังขยะสีเขียว มูลฝอยแห้งใส่ถังขยะสีน้ำเงิน มูลฝอยอันตรายใส่ถังขยะสีแดง และมูลฝอยรีไซเคิล ให้ใส่ถังขยะสีเหลือง 2) จัดให้มีห้องพักมูลฝอยรวมของโครงการ อยู่ทางด้านหน้าโครงการ หลังป้อม รปภ. โดยแบ่งออกเป็น 4 ห้อง ประกอบด้วย มูลฝอยเปียก มูลฝอยแห้ง มูลฝอยอันตราย และมูลฝอยรีไซเคิล 3) จัดเตรียมถังมูลฝอยพลาสติกรองรับมูลฝอยแยกประเภท 4 ประเภท ประกอบด้วย มูลฝอยเปียก มูลฝอยแห้ง มูลฝอยรีไซเคิล และมูลฝอยอันตราย โดยจัดตั้งถังรองรับมูลฝอยในห้องพักมูลฝอยประจำชั้น ประกอบด้วย ถังขยะพลาสติกสีเขียว ชนิดมีฝาปิด มีป้ายอักษรและรูป แสดงประเภทขยะเปียก ขนาดความจุ 240 ลิตร ชั้นละ 1 ถัง ถังขยะพลาสติกสีน้ำเงิน	<b>ดัชนีติดตามตรวจสอบ</b> - การปฏิบัติตามมาตรการที่กำหนด - ความเรียบร้อยของการเก็บรวบรวมมูลฝอยในห้องพักมูลฝอย และความสะดวกของห้องพักมูลฝอย - จัดให้มีการติดตามตรวจสอบอย่างเคร่งครัดและจัดทำรายงานผลการปฏิบัติตามมาตรการป้องกันและแก้ไขผลกระทบสิ่งแวดล้อมและมาตรการติดตามตรวจสอบผลกระทบสิ่งแวดล้อมเสนอต่อสำนักงานนโยบายและแผนทรัพยากรธรรมชาติและสิ่งแวดล้อม และกรุงเทพมหานคร ทุก 6 เดือน <b>ผู้รับผิดชอบ</b> - นิติบุคคลอาคารชุด หรือบริษัท ออลล์ อินสไปร์-ซูซิเอร์ สุขุมวิท 50 จำกัด ในระหว่างที่ยังไม่ได้จัดตั้งนิติบุคคลอาคารชุด

ลงชื่อ  ..... มกราคม 2562  
(นายธนกร ธนวิทย์)  
กรรมการผู้มีอำนาจ  
บริษัท ออลล์ อินสไปร์-ซูซิเอร์ สุขุมวิท 50 จำกัด

ลงชื่อ  ..... มกราคม 2562  
(นายออมสิน อภิจิต)  
ผู้อำนวยการด้านสิ่งแวดล้อม  
บริษัท เอนไว เอ็กซ์เพิร์ต จำกัด

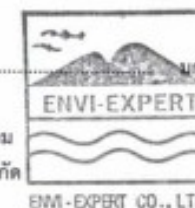

120/234



ตารางที่ 2 (ต่อ) มาตรการป้องกันและแก้ไขผลกระทบสิ่งแวดล้อมและมาตรการติดตามตรวจสอบผลกระทบสิ่งแวดล้อมของ โครงการ ดี เอ็กเซล ไฮด์อะเวย์ สุขุมวิท 50 (The Excel Hideaway Sukhumvit 50) ของ บริษัท ออลส์ อินสไปร์-ยูจีเออร์ สุขุมวิท 50 จำกัด ตั้งอยู่ที่ ซอยเริ่มเจริญ แขวงพระโขนง เขตคลองเตย กรุงเทพมหานคร (ระยะดำเนินการ)

แบบสผ. 1

องค์ประกอบทรัพยากร สิ่งแวดล้อมและคุณค่าต่างๆ	ผลกระทบสิ่งแวดล้อมที่สำคัญ	มาตรการป้องกันและแก้ไขผลกระทบสิ่งแวดล้อม	มาตรการติดตามตรวจสอบ ผลกระทบสิ่งแวดล้อม
3.3 การจัดการมูลฝอย (ต่อ)	<p>1. ห้องพักมูลฝอยเปียก มีขนาดพื้นที่ 18.57 ตร.ม. หรือมีความจุ 22.28 ลบ.ม. (คิดที่ความสูง 1.2 เมตร) ซึ่งจะสามารถรองรับปริมาณมูลฝอยได้ไม่น้อยกว่า 3 วัน (<math>22.28/5.30 = 4.2</math> วัน)</p> <p>2. ห้องพักมูลฝอยอันตรายรวมมูลฝอยแห้ง มีพื้นที่ประมาณ 14.32 ตารางเมตร แยกเป็น</p> <p>1) พื้นที่สำหรับมูลฝอยย่อยอันตราย มีขนาดพื้นที่ 13.06 ตร.ม. หรือมีความจุ 15.67 ลบ.ม. (คิดที่ความสูง 1.2 เมตร) ซึ่งจะสามารถรองรับปริมาณมูลฝอยได้ไม่น้อยกว่า 30 วัน (<math>15.67/0.50 = 31</math> วัน)</p> <p>2) พื้นที่สำหรับมูลฝอยแห้ง มีขนาดพื้นที่ 1.26 ตร.ม. หรือมีความจุ 1.51 ลบ.ม. (คิดที่ความสูง 1.2 เมตร) ซึ่งจะสามารถรองรับปริมาณมูลฝอยได้ไม่น้อยกว่า 3 วัน (<math>1.51/0.50 = 3</math> วัน)</p>	<p>ชนิดมีฝาปิด มีป้ายอักษรและรูป แสดงประเภทขยะแห้ง ขนาดความจุ 240 ลิตร ชั้นละ 1 ถัง ดังขยะพลาสติกสีแดง ชนิดมีฝาปิด มีป้ายอักษรและรูป แสดงประเภทขยะอันตราย ขนาดความจุ 240 ลิตร ชั้นละ 1 ถัง ดังขยะพลาสติกสีเหลือง ชนิดมีฝาปิด มีป้ายอักษรและรูป แสดงประเภทขยะรีไซเคิล ขนาดความจุ 240 ลิตร ชั้นละ 1 ถัง</p> <p>4) ให้ขัดมันพื้นห้องพักมูลฝอยเดิมพื้นที่ และที่ผนังห้องพักมูลฝอยมีความสูงจากพื้นตามระยะผนังไม่น้อยกว่า 1.2 เมตร เพื่อป้องกันน้ำชะมูลฝอยสะสมในเนื้อคอนกรีต</p> <p>5) จัดให้มีก๊อกน้ำสำหรับทำความสะอาดห้องพักมูลฝอย และท่อระบายน้ำภายในห้องพักมูลฝอยเชื่อมต่อกับระบบบำบัดน้ำเสียของโครงการ</p> <p>6) การส่งมูลฝอยอันตรายต่อรถเก็บขนของสำนักงานเขตคลองเตยให้ดำเนินการตามวันที่สำนักงานเขตฯ กำหนด โดยโครงการต้องทำหนังสือแจ้งต่อสำนักงานเขตคลองเตย วันที่เริ่มเข้าบริการเก็บมูลฝอย</p>	

ลงชื่อ



มกราคม 2562

(นายธนากร ธนวิทธิ์)

กรรมการผู้มีอำนาจ

บริษัท ออลส์ อินสไปร์-ยูจีเออร์ สุขุมวิท 50 จำกัด

ลงชื่อ



(นายอมสิน อภิจิต)

ผู้อำนวยการด้านสิ่งแวดล้อม

บริษัท เอนไว เอ็กซ์เพิร์ท จำกัด

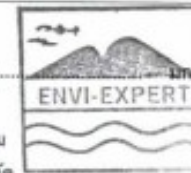

มกราคม 2562

ENVI-EXPERT CO., LTD.

121/234

ตารางที่ 2 (ต่อ)      มาตรการป้องกันและแก้ไขผลกระทบสิ่งแวดล้อมและมาตรการติดตามตรวจสอบผลกระทบสิ่งแวดล้อมของ โครงการ ดี เอ็กเซล ไฮด์อะเวย์ สุขุมวิท 50 (The Excel Hideaway Sukhumvit 50) ของ บริษัท ออลส์ อินสไปร์-ยูเอชเอ สุขุมวิท 50 จำกัด ตั้งอยู่ที่ ซอยเริ่มเจริญ แขวงพระโขนง เขตคลองเตย กรุงเทพมหานคร (ระยะดำเนินการ)

แบบสผ. 1

องค์ประกอบทรัพยากร สิ่งแวดล้อมและคุณค่าต่างๆ	ผลกระทบสิ่งแวดล้อมที่สำคัญ	มาตรการป้องกันและแก้ไขผลกระทบสิ่งแวดล้อม	มาตรการติดตามตรวจสอบ ผลกระทบสิ่งแวดล้อม
3.3 การจัดการมูลฝอย (ต่อ)	<p>3. ห้องพักมูลฝอยรีไซเคิล ออกแบบให้อยู่บริเวณบันไดหนีไฟของแต่ละอาคาร โดยแบ่งเป็นห้องพักมูลฝอยรีไซเคิล อาคารละ 3.86 ตร.ม. รวม 4 อาคาร เท่ากับ 15.44 ตร.ม. หรือ 18.53 ลบ.ม. (คิดที่ความสูง 1.2 เมตร) ซึ่งจะสามารถรองรับปริมาณมูลฝอยได้ไม่น้อยกว่า 3 วัน (<math>1.18.53/4.97 = 3.7</math> วัน)</p> <p>ทั้งนี้ ภายในห้องพักมูลฝอยรวมของโครงการ ออกแบบให้มีรางระบายน้ำรองรับน้ำ (มีตะแกรงเหล็กปิด) และท่อรวบรวมน้ำเสีย เพื่อรวบรวมไปยังบ่อสูบรวมรวมน้ำเสียจากห้องพักขยะมูลฝอยรวม และระบายน้ำสู่ระบบบำบัดน้ำเสียรวมของโครงการก่อนระบายออกท่อระบายน้ำสาธารณะ</p>	<p>และสูบล้างปฏิรูปให้สำนักงานเขตคลองเตย ทราบล่วงหน้าเป็นเวลาไม่น้อยกว่า 30 วัน เพื่อจัดเตรียมเจ้าหน้าที่และยานพาหนะเข้าดำเนินการต่อไป</p> <p>7) จัดให้มีอุปกรณ์ป้องกันอันตรายส่วนบุคคลสำหรับแม่บ้านของโครงการ ได้แก่ ผ้ากันเปื้อนผ้าปิดปาก-จมูก ถุงมือยางหนา และรองเท้ายูท และกวาดชั้นให้แม่บ้านโครงการสวมใส่อุปกรณ์ป้องกันอันตรายส่วนบุคคลที่โครงการได้จัดไว้ให้</p> <p>8) มูลฝอยรีไซเคิลของโครงการให้คัดแยกประเภท เป็นขวดแก้ว ขวดพลาสติก กระป๋องเครื่องดื่ม กระดาษหนังสือพิมพ์ และกระดาษกล่อง ให้แม่บ้านเก็บรักษาไว้ในห้องเก็บของในความรับผิดชอบของตน การนำมูลฝอยรีไซเคิลออกจากโครงการเพื่อจำหน่ายให้บรรจุในถุงพลาสติกใส เพื่อความสะดวก ต่อการตรวจสอบ โดย รปภ. ก่อนนำออกจากโครงการ เพื่อป้องกันการลักทรัพย์ ของโครงการ หรือของผู้พักอาศัย</p>	

ลงชื่อ ..... มกราคม 2562

(นายธนากร ธนวิสิทธิ์)

กรรมการผู้มีอำนาจ

บริษัท ออลส์ อินสไปร์-ยูเอชเอ สุขุมวิท 50 จำกัด

ลงชื่อ ..... มกราคม 2562

(นายอมสิน อภิจิต)

ผู้อำนวยการด้านสิ่งแวดล้อม

บริษัท เอนไว เอ็กซ์เพิร์ต จำกัด

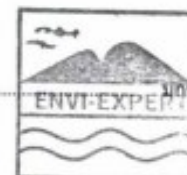



ENVI-EXPERT CO., LTD.

ตารางที่ 2 (ต่อ)      มาตรการป้องกันและแก้ไขผลกระทบสิ่งแวดล้อมและมาตรการติดตามตรวจสอบผลกระทบสิ่งแวดล้อมของ โครงการ ดิ เอ็กเซล ไฮด์อะเวย์ สุขุมวิท 50 (The Excel Hideaway Sukhumvit 50) ของ บริษัท ออลล์ อินสไปร์-ซูชิเฮอร์ สุขุมวิท 50 จำกัด ตั้งอยู่ที่ ซอยเริ่มเจริญ แขวงพระโขนง เขตคลองเตย กรุงเทพมหานคร (ระยะดำเนินการ)

แบบสผ. 1

องค์ประกอบทรัพยากร สิ่งแวดล้อมและคุณค่าต่างๆ	ผลกระทบสิ่งแวดล้อมที่สำคัญ	มาตรการป้องกันและแก้ไขผลกระทบสิ่งแวดล้อม	มาตรการติดตามตรวจสอบ ผลกระทบสิ่งแวดล้อม
3.3 การจัดการมูลฝอย (ต่อ)	นอกจากนี้ ผนังภายในจะฉาบปูนเรียบ ทาสี ชนิดเช็ดล้างทำความสะอาดได้ ส่วนหลังคาเป็น คสล. ผสมน้ำยากันซึมทำผิวซีเมนต์ขัดมัน และใน ส่วนของห้องพักมูลฝอยแยกโครงการออกแบบให้ มีบ่อกักจัดกลืนระบบ Biofilter เพื่อป้องกัน ผลกระทบต่อผู้อยู่อาศัยในโครงการ และต่อพื้นที่ โดยรอบโครงการ	โดยรายได้จากการจำหน่ายมูลฝอยรีไซเคิล ให้เป็น ของแม่บ้านผู้คัดแยกมูลฝอย เพื่อเป็นแรงจูงใจในการ คัดแยกมูลฝอยของโครงการ ในกรณีที่มีมูลฝอยรี ไซเคิลอยู่ในห้องพักมูลฝอยรวมเจ้าหน้าที่เก็บขนมูล ฝอยของสำนักงานเขตสามารถเก็บขนและนำไปกำจัด ได้ทั้งหมด 9) โครงการต้องจัดให้มีเส้นทางรถ เก็บ ขนมูลฝอย และรถสูบล้างปฏิรูปได้โดยสะดวกตาม ข้อบังคับกรุงเทพมหานคร ว่าด้วย หลักเกณฑ์การ จัดการมูลฝอยและสิ่งปฏิกูลของอาคารสถานที่และ สถานบริการสาธารณสุขพ.ศ. 2545 10) ให้โครงการประสานงานต่อเขตคลองเตย เพื่อประเมิน ปริมาณมูลฝอย และชำระค่าธรรมเนียมเก็บมูลฝอย ต่อสำนักงานเขตคลองเตย ตามที่กฎหมายกำหนด	

ลงชื่อ  ..... มกราคม 2562  
(นายธนกร ธนวัชร)  
กรรมการผู้มีอำนาจ  
บริษัท ออลล์ อินสไปร์-ซูชิเฮอร์ สุขุมวิท 50 จำกัด

ลงชื่อ  ..... มกราคม 2562  
(นายอนันต์ อนันต์)  
ผู้อำนวยการด้านสิ่งแวดล้อม  
บริษัท เอนไว เอ็กซ์เพิร์ต จำกัด  
 ENVI-EXPERT CO., LTD.

123/234

ตารางที่ 2 (ต่อ)      มาตรการป้องกันและแก้ไขผลกระทบสิ่งแวดล้อมและมาตรการติดตามตรวจสอบผลกระทบสิ่งแวดล้อมของ โครงการ ดี เอ็กเซล ไฮด์อะเวย์ สุขุมวิท 50 (The Excel Hideaway Sukhumvit 50) ของ บริษัท ออลส์ อินสไปร์-ซูซิเอร์ สุขุมวิท 50 จำกัด ตั้งอยู่ที่ ซอยเริ่มเจริญ แขวงพระโขนง เขตคลองเตย กรุงเทพมหานคร (ระยะดำเนินการ)

แบบสผ. 1

องค์ประกอบทรัพยากร สิ่งแวดล้อมและคุณค่าต่างๆ	ผลกระทบสิ่งแวดล้อมที่สำคัญ	มาตรการป้องกันและแก้ไขผลกระทบสิ่งแวดล้อม	มาตรการติดตามตรวจสอบ ผลกระทบสิ่งแวดล้อม
3.3 การจัดการมูลฝอย (ต่อ)		<p><b>มาตรการเก็บขนมูลฝอย</b></p> <ol style="list-style-type: none"> <li>1) ทำด้วยวัสดุที่มั่นคงแข็งแรงสามารถป้องกันน้ำหรือของเหลวซึมเข้าภายในหรือออกสู่ภายนอก</li> <li>2) พื้นผิวภายในเรียบ ไม่ขรุขระทำความสะอาดง่าย</li> <li>3) ป้องกันมิให้กลิ่นรบกวนบุคคลที่ผ่านไปมา หรือผู้อยู่อาศัยใกล้เคียง</li> <li>4) หากมีประตูเปิด-ปิด ต้องมีประตูปิดได้สนิท เพื่อป้องกันสัตว์หรือแมลงเข้าไปคุ้ยเขี่ยหรือเพาะพันธุ์เชื้อโรค</li> <li>5) ที่พักรวมมูลฝอยของอาคารจะต้องมีพื้นที่ที่จะให้รถเก็บขนมูลฝอยเข้าจัดเก็บได้โดยสะดวกหากมีอุปสรรคในการจัดเก็บจะต้องอำนวยความสะดวกให้กับเจ้าหน้าที่</li> </ol>	

ลงชื่อ



มกราคม 2562

(นายธนากร ธนาวาทธี)

กรรมการผู้มีอำนาจ

บริษัท ออลส์ อินสไปร์-ซูซิเอร์ สุขุมวิท 50 จำกัด

ลงชื่อ



มกราคม 2562

(นายอนันต์ อนันต์)

ผู้อำนวยการด้านสิ่งแวดล้อม

บริษัท เอนไว เอ็กส์เพิร์ต จำกัด

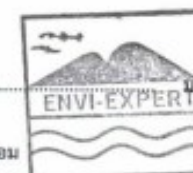

ENVI-EXPERT CO., LTD.



ตารางที่ 2 (ต่อ)      มาตรการป้องกันและแก้ไขผลกระทบสิ่งแวดล้อมและมาตรการติดตามตรวจสอบผลกระทบสิ่งแวดล้อมของ โครงการ ดี เอ็กเซล ไฮด์อะเวย์ สุขุมวิท 50 (The Excel Hideaway Sukhumvit 50) ของ บริษัท ออลส์ อินสไปร์-ฮูซิเออร์ สุขุมวิท 50 จำกัด ตั้งอยู่ที่ ซอยเริ่มเจริญ แขวงพระโขนง เขตคลองเตย กรุงเทพมหานคร (ระยะดำเนินการ)

แบบสผ. 1

องค์ประกอบทรัพยากร สิ่งแวดล้อมและคุณค่าต่างๆ	ผลกระทบสิ่งแวดล้อมที่สำคัญ	มาตรการป้องกันและแก้ไขผลกระทบสิ่งแวดล้อม	มาตรการติดตามตรวจสอบ ผลกระทบสิ่งแวดล้อม
3.3 การจัดการมูลฝอย (ต่อ)		<p>6) ห้ามมิให้นำมูลฝอยติดเชื้อ มาทิ้งปะปนกับขยะมูลฝอยทั่วไปหรือมูลฝอยอันตราย ที่สำนักงานเขตคลองเตย เข้าให้บริการจัดเก็บ โดยต้องจัดที่พักรวมมูลฝอยแบบแยกประเภทให้ถูกต้อง ชัดเจน</p> <p>7) ผู้บริหารโครงการฯ จะต้องชำระค่าธรรมเนียมค่าบริการในการเก็บขนขยะและค่ากำจัดขยะมูลฝอยตามระเบียบที่กรุงเทพมหานครกำหนด</p> <p><b>มาตรการป้องกันก้นและน้ำเสียจากขยะ</b></p> <p>1) ผนังและพื้นห้องพักรวมมูลฝอยรวม เป็นผนังฉาบเรียบขัดมัน เพื่อป้องกันการสะสมของน้ำขยะ และสะดวกในการทำความสะอาด เพื่อป้องกันก้นจากห้องพักรวม</p> <p>2) ห้องพักรวมมูลฝอยแต่ละประเภทติดตั้งประตู ที่สามารถปิดได้สนิท ป้องกันสัตว์และแมลงเข้าไปในห้องพักรวม</p>	

ลงชื่อ



มกราคม 2562

(นายอนันต์ ธนวิทย์)

กรรมการผู้มีอำนาจ

บริษัท ออลส์ อินสไปร์-ฮูซิเออร์ สุขุมวิท 50 จำกัด

ลงชื่อ



มกราคม 2562

(นายอนันต์ อภิจิต)

ผู้อำนวยการด้านสิ่งแวดล้อม

บริษัท เอนไว เอ็กส์เพิร์ต จำกัด

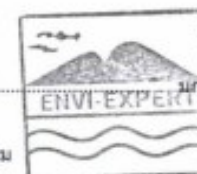

ENVI-EXPERT CO., LTD.

125/234

ตารางที่ 2 (ต่อ)      มาตรการป้องกันและแก้ไขผลกระทบสิ่งแวดล้อมและมาตรการติดตามตรวจสอบผลกระทบสิ่งแวดล้อมของ โครงการ ดิ เอ็กเซล ไฮด์อะเวย์ สุขุมวิท 50 (The Excel Hideaway Sukhumvit 50) ของ บริษัท ออลส์ อินสไปร์-อูซีเออร์ สุขุมวิท 50 จำกัด ตั้งอยู่ที่ ซอยเริ่มเจริญ แขวงพระโขนง เขตคลองเตย กรุงเทพมหานคร (ระยะดำเนินการ)

แบบสผ. 1

องค์ประกอบทรัพยากร สิ่งแวดล้อมและคุณค่าต่างๆ	ผลกระทบสิ่งแวดล้อมที่สำคัญ	มาตรการป้องกันและแก้ไขผลกระทบสิ่งแวดล้อม	มาตรการติดตามตรวจสอบ ผลกระทบสิ่งแวดล้อม
3.3 การจัดการมูลฝอย (ต่อ)		<p>3) ห้องพักรวมจัดให้มีท่อรองรับน้ำที่พื้นห้องพักมูลฝอย เพื่อรวบรวมไปยังบ่อสูบรวมรวมน้ำเสียจากห้องพักขยะมูลฝอยรวม และระบายน้ำสู่ระบบบำบัดน้ำเสียรวมของโครงการก่อนระบายออกท่อระบายน้ำสาธารณะ ต่อไป</p> <p>4) ติดตั้งพัดลมดูดอากาศ ขนาด 100 ลูกบาศก์ฟุต/นาที่ จากห้องพักขยะเปียกจำนวน 1 เครื่อง ส่งอากาศไปยังบ่อกำจัดกลิ่นระบบ Biofilter โดยมีชั้นถ่านกะลามะพร้าว ความหนา 40 เซนติเมตร ปิดทับด้วยปุ๋ยหมัก และดิน ปลูกหญ้าคลุมเพื่อการกรองกลิ่นจากห้องพักขยะ โดยมีขนาดของบ่อกรอง ความกว้าง 1.50 เมตร ความยาว 4.00 เมตร และลึก 1.50 เมตร มีระยะเวลาสัมผัส 60 วินาที</p>	

ลงชื่อ



มกราคม 2562

(นายอนาทร ธนวรวิทย์)

กรรมการผู้มีอำนาจ

บริษัท ออลส์ อินสไปร์-อูซีเออร์ สุขุมวิท 50 จำกัด

ลงชื่อ



(นายอมสิน อภิจิต)

ผู้อำนวยการด้านสิ่งแวดล้อม

บริษัท เอนไว เอ็กส์เพิร์ต จำกัด

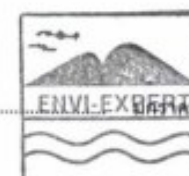

ENVI-EXPERT CO., LTD.

มกราคม 2562

ตารางที่ 2 (ต่อ)      มาตรการป้องกันและแก้ไขผลกระทบสิ่งแวดล้อมและมาตรการติดตามตรวจสอบผลกระทบสิ่งแวดล้อมของ โครงการ ดิ เอ็กเซล ไฮด์อะเวย์ สุขุมวิท 50 (The Excel Hideaway Sukhumvit 50) ของ บริษัท ออลส์ อินสไปร์-ซูซิเออร์ สุขุมวิท 50 จำกัด ตั้งอยู่ที่ ซอยเริ่มเจริญ แขวงพระโขนง เขตคลองเตย กรุงเทพมหานคร (ระยะดำเนินการ)

แบบสม. 1

องค์ประกอบทรัพยากร สิ่งแวดล้อมและคุณค่าต่างๆ	ผลกระทบสิ่งแวดล้อมที่สำคัญ	มาตรการป้องกันและแก้ไขผลกระทบสิ่งแวดล้อม	มาตรการติดตามตรวจสอบ ผลกระทบสิ่งแวดล้อม
3.4 การใช้ไฟฟ้าและการอนุรักษ์ พลังงาน	<p><b>หม้อแปลงไฟฟ้า</b></p> <p>โครงการมีความต้องการไฟฟ้าภายในโครงการแยกส่วนระหว่างอาคาร A อาคาร B อาคาร C และ อาคาร D โดยรับกระแสไฟฟ้าขนาด 24 KV รายละเอียดดังนี้</p> <ul style="list-style-type: none"> <li>- อาคาร A มีความต้องการไฟฟ้าสำหรับส่วนต่าง ๆ เท่ากับ 742,602 VA</li> <li>- อาคาร B มีความต้องการไฟฟ้าสำหรับส่วนต่าง ๆ เท่ากับ 646,618 VA</li> <li>- อาคาร C มีความต้องการไฟฟ้าสำหรับส่วนต่าง ๆ เท่ากับ 802,524 VA</li> <li>- อาคาร D มีความต้องการไฟฟ้าสำหรับส่วนต่าง ๆ เท่ากับ 766,649 VA</li> </ul> <p>จากสายส่งไฟฟ้าของการไฟฟ้านครหลวงในซอยแยกซอยเริ่มเจริญ ซึ่งโครงการเลือกใช้หม้อแปลงไฟฟ้าขนาด 800 KVA อาคารละ 1 เครื่อง พร้อมติดตั้งฟิวส์เป็นอุปกรณ์ป้องกันด้านแรงดันสูง</p>	<p><b>มาตรการทั่วไป</b></p> <ol style="list-style-type: none"> <li>1) ให้โครงการเลือกใช้หลอดไฟส่องสว่างภายในโครงการเป็นแบบประหยัดพลังงาน แบบ LED ซึ่งใช้พลังงานต่ำแต่ให้ประสิทธิภาพการส่องสว่างที่สูง พร้อมทั้งจัดให้มีสวิตช์ควบคุมแยกบริเวณทางเดิน พื้นที่จัดสวน เพื่อสะดวกในการเปิด-ปิด</li> <li>2) การเลือกใช้อุปกรณ์เครื่องใช้ไฟฟ้าของโครงการ เป็นผลิตภัณฑ์ประหยัดพลังงานทั้งหมด</li> <li>3) ช่องระบายทางเดินของแต่ละชั้นมีช่องเปิดเพื่อให้แสงสว่าง และอากาศถ่ายเทได้อย่างสะดวก</li> <li>4) การเลือกใช้เครื่องปรับอากาศของโครงการ มีค่าสัมประสิทธิ์ในการทำงาน (COP) หรืออัตราส่วนประสิทธิภาพพลังงาน (EER) สูง และต้องให้สอดคล้องเหมาะสมกับขนาดของห้องแต่ละห้อง เพื่อไม่ให้มีการใช้พลังงานที่มากเกินไปจนความจำเป็น</li> </ol>	<p>การติดตามตรวจสอบการดำเนินการตามมาตรการฯ พร้อมแนบภาพถ่ายผลการปฏิบัติตามมาตรการฯ โดยนิติบุคคลอาคารชุด หรือ หรือบริษัท ออลส์ อินสไปร์-ซูซิเออร์ สุขุมวิท 50 จำกัด ในระหว่างที่ยังไม่ได้จัดตั้งนิติบุคคลอาคารชุดและจัดทำผลการติดตามตรวจสอบเสนอในรายงานการติดตามตรวจสอบผลกระทบสิ่งแวดล้อม</p> <p><b>ผู้รับผิดชอบ</b></p> <ul style="list-style-type: none"> <li>- นิติบุคคลอาคารชุด หรือบริษัท ออลส์ อินสไปร์-ซูซิเออร์ สุขุมวิท 50 จำกัด ในระหว่างที่ยังไม่ได้จัดตั้งนิติบุคคลอาคารชุด</li> </ul>

ลงชื่อ



มกราคม 2562

(นายชนกร ชนวิทธิ์)

กรรมการผู้มีอำนาจ

บริษัท ออลส์ อินสไปร์-ซูซิเออร์ สุขุมวิท 50 จำกัด

ลงชื่อ



(นายอมสิน อภิจิต)

ผู้อำนวยการด้านสิ่งแวดล้อม

บริษัท เอนไว เอ็กซ์เพิร์ต จำกัด

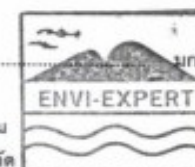

มกราคม 2562

ENVI-EXPERT CO., LTD.

127/234

ตารางที่ 2 (ต่อ)      มาตรการป้องกันและแก้ไขผลกระทบสิ่งแวดล้อมและมาตรการติดตามตรวจสอบผลกระทบสิ่งแวดล้อมของ โครงการ ดิ เอ็กเซล ไฮด์อะเวย์ สุขุมวิท 50 (The Excel Hideaway Sukhumvit 50) ของ บริษัท ออลส์ อินสปายร์-ซูซิเออร์ สุขุมวิท 50 จำกัด ตั้งอยู่ที่ ซอยเริ่มเจริญ แขวงพระโขนง เขตคลองเตย กรุงเทพมหานคร (ระยะดำเนินการ)

แบบสผ. 1

องค์ประกอบทรัพยากร สิ่งแวดล้อมและคุณค่าต่างๆ	ผลกระทบสิ่งแวดล้อมที่สำคัญ	มาตรการป้องกันและแก้ไขผลกระทบสิ่งแวดล้อม	มาตรการติดตามตรวจสอบ ผลกระทบสิ่งแวดล้อม
3.4 การใช้ไฟฟ้าและการอนุรักษ์พลังงาน (ต่อ)	<p>ขนาด 40 A โดยไฟฟ้าแรงดันต่ำที่ผ่านระบบหม้อแปลงไฟฟ้าของโครงการจะจ่ายสู่แผงจ่ายไฟหลัก (Main Distribution Board, MDB) ที่ชั้น 1 ของแต่ละอาคาร เมื่อผ่าน MDB แล้วจะไปที่แผงควบคุมย่อย (Sub Panel Distribution, SPD) ในแต่ละชั้น เพื่อจ่ายไฟให้แก่ส่วนต่างๆ ในอาคารต่อไป</p> <p>สำหรับตำแหน่งหม้อแปลงไฟฟ้าของโครงการได้ย้ายที่ตั้งเลื่อนให้เข้าใกล้อาคารโครงการเล็กน้อย เพื่อเพิ่มระยะห่างจากแนวเขตที่ดินเพิ่มขึ้น มีตำแหน่งที่ตั้ง (ดังรูปที่ 25) ดังนี้</p> <p>ตำแหน่งหม้อแปลงไฟฟ้า ของอาคาร A และอาคาร B ตั้งอยู่เคียงกัน ระหว่างอาคาร A และอาคาร B โดยหม้อแปลงของอาคาร B มีระยะห่างจากเขตที่ดิน ประมาณ 1.87 เมตร อาคารใกล้เคียง คือ บ้านแถวบ้านเลขที่ 6335/5 โดยหม้อแปลง</p>	<p>5) จัดทำแผนประชาสัมพันธ์การประหยัดพลังงาน ปิดประกาศที่บอร์ดประกาศข่าวของอาคาร ที่ห้องโถงลิฟต์ หรือภายในห้องลิฟต์ ดังนี้</p> <ul style="list-style-type: none"> <li>- ให้ใช้บันไดแทนลิฟต์เมื่อขึ้นลงน้อยชั้น</li> <li>- ให้ตั้งอุณหภูมิเครื่องปรับอากาศ ที่ 25 องศาเซลเซียส เพื่อประหยัดพลังงาน</li> <li>- ปิดไฟหลอดที่ไม่จำเป็น และถอดปลั๊กเครื่องใช้ไฟฟ้าทุกครั้งหลังเลิกใช้งาน</li> </ul> <p><b>มาตรการด้านความปลอดภัย</b></p> <p>1) ให้โครงการเลือกใช้หม้อแปลงไฟฟ้า ชนิดมีโครงนอก ป้องกันการอาร์ค พร้อมทั้งตรวจสอบบำรุงรักษาสภาพการทำงานของระบบไฟฟ้าให้อยู่ในสภาพสมบูรณ์ อย่างน้อยปีละ 1 ครั้ง ตลอดเวลาดำเนินการโครงการ</p>	

ลงชื่อ \_\_\_\_\_

(นายธนกร ธนวิทธิ)

กรรมการผู้มีอำนาจ

บริษัท ออลส์ อินสไปร์-ลูซิเอร์ สุขุมวิท 50 จำกัด

เลขที่ ๐๐๔๖๐๑๑

(นายอสมิน อภิจิต)

ผู้อำนวยการด้านสิ่งแวดล้อม

บริษัท เอนไว เอ็กซ์เพิร์ต จำกัด

ENVI-EXPERT CO., LTD.

มกราคม 2562



ตารางที่ 2 (ต่อ)      มาตรการป้องกันและแก้ไขผลกระทบสิ่งแวดล้อมและมาตรการติดตามตรวจสอบผลกระทบสิ่งแวดล้อมของ โครงการ ดี เอ็กเซล ไฮด์อะเวย์ สุขุมวิท 50 (The Excel Hideaway Sukhumvit 50) ของ บริษัท ออลส์ อินสไปร์-ซูซิเอร์ สุขุมวิท 50 จำกัด ตั้งอยู่ที่ ซอยเริ่มเจริญ แขวงพระโขนง เขตคลองเตย กรุงเทพมหานคร (ระยะดำเนินการ)

แบบสม. 1

องค์ประกอบทรัพยากร สิ่งแวดล้อมและคุณค่าต่างๆ	ผลกระทบสิ่งแวดล้อมที่สำคัญ	มาตรการป้องกันและแก้ไขผลกระทบสิ่งแวดล้อม	มาตรการติดตามตรวจสอบ ผลกระทบสิ่งแวดล้อม
3.4 การใช้ไฟฟ้าและการอนุรักษ์ พลังงาน (ต่อ)	<p>อาคาร A อยู่ห่างจากอาคาร A ประมาณ 1.82 เมตร และหม้อแปลงอาคาร B ห่างจากอาคาร B ประมาณ 1.90 เมตร</p> <p>ตำแหน่งหม้อแปลง ของอาคาร C ตั้งอยู่ใกล้กับอาคาร C ด้านทิศเหนือ มีระยะห่างจากอาคาร C ประมาณ 1.80 เมตร และห่างจากเขตที่ดิน ประมาณ 5.48 เมตร โดยพื้นที่ใกล้เคียง คือ คลองพระโขนง</p> <p>ตำแหน่งหม้อแปลง ของอาคาร D ตั้งอยู่ห่างจากแนวเขตที่ดิน ประมาณ 1.89 เมตร อาคารใกล้เคียง คือ บ้านเลขที่ 1162</p> <p><b>การอนุรักษ์พลังงาน</b></p> <p>โครงการมีแนวcribบังแดด บดบังตัวอาคาร ลดแสงแดดกระทบผิวอาคาร เมื่อประเมินค่า OTTV ของอาคารไม่เกิน 30 วัตต์ต่อตารางเมตร และมีค่า RTTV ของอาคารไม่เกิน 10 วัตต์ต่อตารางเมตร</p>	2) จัดให้มีถังดับเพลิงชนิดก๊าซคาร์บอนไดออกไซด์ แรงดัน 1,200 ปอนด์ต่อตารางนิ้ว ระยะฉีดก๊าซคาร์บอนไดออกไซด์คลุมพื้นที่ 2 เมตร ขนาด 15 ปอนด์ จำนวนอาคารละ 2 ถัง ติดตั้งที่ชั้น 1 ของอาคารโครงการ บริเวณใกล้กับหม้อแปลงไฟฟ้า เพื่อใช้ดับเพลิงในกรณีมีน้ำมันของหม้อแปลงไฟฟ้ารั่วไหลลงพื้นด้านล่าง	

ลงชื่อ ..... มกราคม 2562

(นายธนกร ธนวิทย์)  
กรรมการผู้มีอำนาจ  
บริษัท ออลส์ อินสไปร์-ซูซิเอร์ สุขุมวิท 50 จำกัด

ลงชื่อ ..... มกราคม 2562

(นายอมสิน อภิจิต)  
ผู้อำนวยการด้านสิ่งแวดล้อม  
บริษัท เอนไว เอ็กส์เพิร์ต จำกัด



ตารางที่ 2 (ต่อ)      มาตรการป้องกันและแก้ไขผลกระทบสิ่งแวดล้อมและมาตรการติดตามตรวจสอบผลกระทบสิ่งแวดล้อมของ โครงการ ดี เอ็กเซล ไฮด์อะเวย์ สุขุมวิท 50 (The Excel Hideaway Sukhumvit 50) ของ บริษัท ออลส์ อินสไปร์-ซูชีเออร์ สุขุมวิท 50 จำกัด ตั้งอยู่ที่ ซอยเริ่มเจริญ แขวงพระโขนง เขตคลองเตย กรุงเทพมหานคร (ระยะดำเนินการ)

แบบสผ. 1

องค์ประกอบทรัพยากร สิ่งแวดล้อมและคุณค่าต่างๆ	ผลกระทบสิ่งแวดล้อมที่สำคัญ	มาตรการป้องกันและแก้ไขผลกระทบสิ่งแวดล้อม	มาตรการติดตามตรวจสอบ ผลกระทบสิ่งแวดล้อม
3.5 การป้องกันอัคคีภัย	เมื่อโครงการก่อสร้างแล้วเสร็จ อาคารโครงการจะเป็นโครงการอาคารอยู่อาศัยรวม (อาคารชุด) ความสูง 8 ชั้น จำนวน 4 อาคาร โดยโครงการได้จัดให้มีระบบการป้องกันและระงับเหตุเพลิงไหม้ อย่างพอเพียงตามกฎหมายกำหนด โดยจัดให้มีระบบตรวจจับควัน ระบบตรวจจับความร้อน และสัญญาณเตือนอัคคีภัย ในกรณีที่เกิดเหตุเพลิงไหม้ ที่ไม่สามารถระงับเหตุได้เอง โครงการห่างจากสถานีดับเพลิงพระโขนง อยู่ห่างจากพื้นที่โครงการประมาณ 1 กิโลเมตร พร้อมเข้าถึงพื้นที่เกิดเหตุและระงับเหตุเพลิงไหม้ ในเวลาประมาณ 3 นาที สำหรับการอพยพหนีไฟเมื่อเกิดเหตุเพลิงไหม้แต่ละอาคาร โดยอาคาร A, C และอาคาร D จัดให้มีบันไดหลัก/บันไดหนีไฟ (ST-1) มีความกว้าง 1.25 เมตร บันไดหนีไฟ (ST-2) และ (ST-3) มีความกว้าง 1.5 เมตร และอาคาร B จัดให้มีบันไดหลัก/บันไดหนีไฟ (ST-1) มีความกว้าง 1.55 เมตร และ	1) จัดให้มีอุปกรณ์ป้องกันอัคคีภัยเป็นไปตามข้อกำหนดที่เกี่ยวข้องและตามที่เสนอในรายงานฯ ให้ครบถ้วนประกอบด้วย (1) ระบบสัญญาณเตือนภัย เช่น แสงควมคุมระบบสัญญาณแจ้งเหตุเพลิงไหม้ เครื่องตรวจจับความร้อน เครื่องตรวจจับควัน และอุปกรณ์ส่งเสียงสัญญาณแจ้งเหตุอัคคีภัย (2) ระบบป้องกัน/ดับเพลิง เช่น ตู้เก็บสายฉีดน้ำดับเพลิง ถังดับเพลิง และทางหนีไฟ โดยอุปกรณ์/เครื่องมือในระบบดังกล่าว ต้องมีประสิทธิภาพการทำงาน ตามมาตรฐานที่เป็นที่ยอมรับ (3) ติดตั้งหัวรับน้ำดับเพลิง อาคารละ 1 จุด โดยติดตั้งอาคารละ 1 จุด อาคาร A ติดตั้งบริเวณริมอาคารด้านทิศเหนือใกล้ทาง เข้า-ออก โครงการ อาคาร B ติดตั้งบริเวณริมอาคารด้านทิศตะวันออกใกล้กับอาคาร A อาคาร C ติดตั้งบริเวณริมอาคารด้านทิศตะวันออกใกล้กับอาคาร B และอาคาร D ติดตั้งบริเวณหน้าอาคารด้านทิศใต้ใกล้ทาง เข้า-ออก โครงการ	<b>ดัชนีติดตามตรวจสอบ</b> - การตรวจสอบรายการอุปกรณ์ป้องกันอัคคีภัย - การดำเนินงานตามมาตรการฯ จัดให้มีการติดตามตรวจสอบอย่างเคร่งครัดและจัดทำรายงานผลการปฏิบัติตามมาตรการป้องกันและแก้ไขผลกระทบสิ่งแวดล้อมและมาตรการติดตามตรวจสอบผลกระทบสิ่งแวดล้อมเสนอต่อสำนักงานนโยบายและแผนทรัพยากรธรรมชาติและสิ่งแวดล้อม และกรุงเทพมหานคร ทุก 6 เดือน <b>ผู้รับผิดชอบ</b> - นิติบุคคลอาคารชุด หรือบริษัท ออลส์ อินสไปร์-ซูชีเออร์ สุขุมวิท 50 จำกัด ในระหว่างที่ยังไม่ได้จัดตั้งนิติบุคคลอาคารชุด

ลงชื่อ



มกราคม 2562

(นายธนกร ธนวิทธิ์)

กรรมการผู้มีอำนาจ

บริษัท ออลส์ อินสไปร์-ซูชีเออร์ สุขุมวิท 50 จำกัด

ลงชื่อ

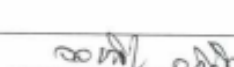

(นายอมสิน อภิจิต)

ผู้อำนวยการด้านสิ่งแวดล้อม

บริษัท เอนไว เอ็กส์เพิร์ต จำกัด

มกราคม 2562

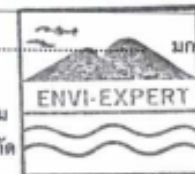

ENVI-EXPERT CO., LTD.

130/234

ตารางที่ 2 (ต่อ)      มาตรการป้องกันและแก้ไขผลกระทบสิ่งแวดล้อมและมาตรการติดตามตรวจสอบผลกระทบสิ่งแวดล้อมของ โครงการ ดิ เอ็กเซล ไฮด์อะเวย์ สุขุมวิท 50 (The Excel Hideaway Sukhumvit 50) ของ บริษัท ออลล์ อินสไปร์-ซุชิเออร์ สุขุมวิท 50 จำกัด ตั้งอยู่ที่ ซอยเริ่มเจริญ แขวงพระโขนง เขตคลองเตย กรุงเทพมหานคร (ระยะดำเนินการ)

แบบสผ. 1

องค์ประกอบทรัพยากร สิ่งแวดล้อมและคุณค่าต่างๆ	ผลกระทบสิ่งแวดล้อมที่สำคัญ	มาตรการป้องกันและแก้ไขผลกระทบสิ่งแวดล้อม	มาตรการติดตามตรวจสอบ ผลกระทบสิ่งแวดล้อม
3.5 การป้องกันอัคคีภัย (ต่อ)	บันไดหนีไฟ (ST-2) มีความกว้าง 1.25 เมตร พร้อม ทั้งจัดให้มีพื้นที่จุดรวมพลบริเวณพื้นที่สีเขียว ด้านหน้าโครงการขนาด 1,100.45 ตารางเมตร เมื่อหักพื้นที่โคนต้นไม้ ร้อยละ 10 คิดเป็นพื้นที่ใช้ งานประมาณ 990.40 ตารางเมตร หรือสามารถ รองรับได้ 3,961.60 น จึงเพียงพอต่อการรองรับ ผู้พักอาศัย และเจ้าหน้าที่โครงการ รวม 2,484 คน (ตำแหน่งหัวรับน้ำดับเพลิง เส้นทางหนีไฟ และ ตำแหน่งจุดรวมพลของโครงการ แสดงดังรูปที่ 26 และรูปที่ 27)	(4) ออกแบบให้ท่อน้ำทิ้งของโครงการเป็นแบบท่อ เปียก โดยมีแนวท่อน้ำทิ้งจากถังเก็บน้ำขึ้นตามฝ้า เชื่อมต่อมายังท่อน้ำทิ้งเพื่อรักษา ระดับน้ำในท่อให้ เต็มอยู่ตลอดเวลา (5) การจัดให้มีอุปกรณ์ป้องกันอันตรายส่วนบุคคล สำหรับเจ้าหน้าที่ผจญเพลิง และเจ้าหน้าที่ อำนวยความสะดวกอพยพหนีไฟ ประกอบด้วย หมวก แข็งนิรภัย (สีส้ม) เสื้อกั๊ก(สีส้ม)ติดแถบสะท้อน แสง หน้ากากกันแก๊ส แว่นตากันแก๊ส และไฟ ฉายกำลังสูง ประจำห้องนิติบุคคลอาคารชุด จำนวน 10 ชุด	

ลงชื่อ  ..... มกราคม 2562  
(นายธนากร ธนวิทธิ์)  
กรรมการผู้มีอำนาจ  
บริษัท ออลล์ อินสไปร์-ซุชิเออร์ สุขุมวิท 50 จำกัด

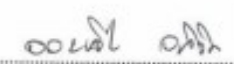
ลงชื่อ  ..... มกราคม 2562  
(นายอมสิน อภิจิต)  
ผู้อำนวยการด้านสิ่งแวดล้อม  
บริษัท เอนไว เอ็กส์เพิร์ต จำกัด

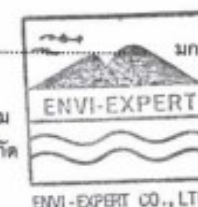

131/234

ตารางที่ 2 (ต่อ)      มาตรการป้องกันและแก้ไขผลกระทบสิ่งแวดล้อมและมาตรการติดตามตรวจสอบผลกระทบสิ่งแวดล้อมของ โครงการ ดิ เอ็กเซล ไฮด์อะเวย์ สุขุมวิท 50 (The Excel Hideaway Sukhumvit 50) ของ บริษัท ออลส์ อินสไปร์-ฮูซิเออร์ สุขุมวิท 50 จำกัด ตั้งอยู่ที่ ซอยเริ่มเจริญ แขวงพระโขนง เขตคลองเตย กรุงเทพมหานคร (ระยะดำเนินการ)

แบบสผ. 1

องค์ประกอบทรัพยากร สิ่งแวดล้อมและคุณค่าต่างๆ	ผลกระทบสิ่งแวดล้อมที่สำคัญ	มาตรการป้องกันและแก้ไขผลกระทบสิ่งแวดล้อม	มาตรการติดตามตรวจสอบ ผลกระทบสิ่งแวดล้อม
3.5 การป้องกันอัคคีภัย (ต่อ)		<p>2) จัดให้มีเครื่องสูบน้ำหาม ขนาด 500 GPM จำนวน 1 เครื่อง มีตำแหน่งจุดวางเครื่องสูบน้ำดับเพลิงและลากสายฉีดน้ำดับเพลิงจากสรวายน้ำ และจากคลองพระโขนงมาใช้ดับเพลิง ได้เพียงพอและครอบคลุมพื้นที่อาคาร ในกรณีฉุกเฉิน</p> <p>3) จัดให้มีแผนฉุกเฉินกรณีเกิดเหตุเพลิงไหม้ รวมถึงบัญชีหมายเลขโทรศัพท์ขอความช่วยเหลือจากหน่วยงานบรรเทาสาธารณภัยเพื่อความเร็วเมื่อเกิดเหตุการณ์ฉุกเฉิน รวมถึงจัดให้มีการฝึกซ้อมดับเพลิง และอพยพหนีไฟอย่างน้อยปีละครั้ง</p> <p>4) จัดตั้งศูนย์ป้องกันและบรรเทาสาธารณภัยของโครงการ และให้มีการฝึกอบรมเจ้าหน้าที่ภายในทีม รวมถึงเจ้าหน้าที่ที่เกี่ยวข้องให้มีความรู้ความชำนาญในการปฏิบัติตามแผนฉุกเฉินดังข้อ 2)</p> <p>5) ตรวจสอบประสิทธิภาพของระบบป้องกันอัคคีภัยต่างๆ เป็นประจำตามที่ระบุในคู่มือให้พร้อมใช้งานอยู่เสมอ</p> <p>6) จัดให้มีการตรวจสอบความปลอดภัยของหม้อแปลงไฟฟ้า อย่างน้อยปีละ 1 ครั้ง</p>	

ลงชื่อ



มกราคม 2562

(นายธนากร ธนวิทธิ)

กรรมการผู้มีอำนาจ

บริษัท ออลส์ อินสไปร์-ฮูซิเออร์ สุขุมวิท 50 จำกัด

ลงชื่อ



มกราคม 2562

(นายอมสิน อภิจิต)

ผู้อำนวยการด้านสิ่งแวดล้อม

บริษัท เอนไว เอ็กซ์เพิร์ท จำกัด

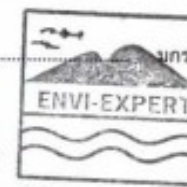

ENVI-EXPERT CO., LTD.





ตารางที่ 2 (ต่อ)      มาตรการป้องกันและแก้ไขผลกระทบสิ่งแวดล้อมและมาตรการติดตามตรวจสอบผลกระทบสิ่งแวดล้อมของ โครงการ ดี เอ็กเซล ไฮด์อะเวย์ สุขุมวิท 50 (The Excel Hideaway Sukhumvit 50) ของ บริษัท ออลส์ อินสไปร์-ยูซีเออร์ สุขุมวิท 50 จำกัด ตั้งอยู่ที่ ซอยเริ่มเจริญ แขวงพระโขนง เขตคลองเตย กรุงเทพมหานคร (ระยะดำเนินการ)

แบบสผ. 1

องค์ประกอบทรัพยากร สิ่งแวดล้อมและคุณค่าต่างๆ	ผลกระทบสิ่งแวดล้อมที่สำคัญ	มาตรการป้องกันและแก้ไขผลกระทบสิ่งแวดล้อม	มาตรการติดตามตรวจสอบ ผลกระทบสิ่งแวดล้อม
3.6 การจราจร	จากการประเมินปริมาณจราจรที่เกิดขึ้นเมื่อโครงการเปิดดำเนินการแล้ว พบว่า จะมีปริมาณการจราจรเกิดขึ้นจากโครงการ ดี เอ็กเซล ไฮด์อะเวย์ สุขุมวิท 50 (The Excel Hideaway Sukhumvit 50) โดยคาดว่าจะมีปริมาณรถยนต์เทียบเท่าเข้าสู่โครงการในช่วงเวลาเร่งด่วนเช้าและเวลาเร่งด่วนเย็นประมาณ 171 คัน-รถยนต์นั่ง (PCU)/ชม. และ 140 คัน-รถยนต์นั่ง (PCU)/ชม. ตามลำดับ ซึ่งในภาพรวม ระดับการให้บริการของถนนและระดับการให้บริการที่ทางแยก (Level of service, LOS) ของโครงข่ายรอบๆพื้นที่ตั้งโครงการไม่ลดลงจากเดิม สรุปว่า โครงข่ายถนนรอบพื้นที่โครงการได้รับผลกระทบจากปริมาณการจราจรที่เพิ่มขึ้นของโครงการไม่มาก	<ol style="list-style-type: none"> <li>1) จัดให้มีเจ้าหน้าที่คอยควบคุมและอำนวยความสะดวกบริเวณทางเข้า-ออก รวมถึงภายนอกคือบริเวณสี่แยกด้านหน้าโครงการ เพื่อดูแลการจราจร ลดปัญหาการจราจรติดขัดหน้าโครงการและการเกิดอุบัติเหตุ และตรวจตรารถยนต์ที่เข้าออกโครงการ</li> <li>2) ติดตั้งป้ายแสดงทางเข้า-ออก ในระยะที่สามารถมองเห็นได้ง่ายก่อน เข้าสู่พื้นที่โครงการเพื่อให้ผู้ขับขี่ยานพาหนะที่จะเลี้ยวเข้าสู่โครงการ เชลลอร์ดและเตรียมพร้อมก่อนเข้าโครงการ</li> <li>3) จัดเตรียมจำนวนที่จอดรถยนต์ 273 ช่องจอด และที่จอดรถมอเตอร์ไซด์ 14 คัน ไว้ตลอดการดำเนินการ</li> <li>4) ให้ใช้สติ๊กเกอร์ติดหน้ารถหรือระบบบัตรอิเล็กทรอนิกส์ (Key Card) สำหรับรถยนต์ของผู้มีสิทธิ์จอดรถในโครงการเพื่อลดระยะเวลาในการตรวจสอบสิทธิการเข้า-ออกโครงการ และป้องกันการเกิดระยะแถวคอยของรถยนต์ ที่จะส่งผลกระทบต่อจราจรบนถนนด้านหน้าโครงการ</li> </ol>	<p>การติดตามตรวจสอบการดำเนินการตามมาตรการฯ พร้อมแนบภาพถ่ายผลการปฏิบัติตามมาตรการฯ โดยนิติบุคคลอาคารชุด หรือบริษัท ออลส์ อินสไปร์-ยูซีเออร์ สุขุมวิท 50 จำกัด ในระหว่างที่ยังไม่ได้จัดตั้งนิติบุคคลอาคารชุดและจัดทำผลการติดตามตรวจสอบเสนอในรายงานการติดตามตรวจสอบผลกระทบสิ่งแวดล้อม</p> <p><b>ผู้รับผิดชอบ</b></p> <p>- นิติบุคคลอาคารชุด หรือบริษัท ออลส์ อินสไปร์-ยูซีเออร์ สุขุมวิท 50 จำกัด ในระหว่างที่ยังไม่ได้จัดตั้งนิติบุคคลอาคารชุด</p>

ลงชื่อ



มกราคม 2562

(นายณนกร ธนวิทธิ์)

กรรมการผู้มีอำนาจ

บริษัท ออลส์ อินสไปร์-ยูซีเออร์ สุขุมวิท 50 จำกัด

ลงชื่อ



(นายอมสิน อภิจิต)

ผู้อำนวยการด้านสิ่งแวดล้อม

บริษัท เอนไว เอ็กส์เพิร์ต จำกัด



มกราคม 2562

ENVI-EXPERT CO., LTD.

134/234

ตารางที่ 2 (ต่อ)      มาตรการป้องกันและแก้ไขผลกระทบสิ่งแวดล้อมและมาตรการติดตามตรวจสอบผลกระทบสิ่งแวดล้อมของ โครงการ ดี เอ็กเซล ไฮด์อะเวย์ สุขุมวิท 50 (The Excel Hideaway Sukhumvit 50) ของ บริษัท ออลส์ อินสไปร์-ซูซิเอร์ สุขุมวิท 50 จำกัด ตั้งอยู่ที่ ซอยเริ่มเจริญ แขวงพระโขนง เขตคลองเตย กรุงเทพมหานคร (ระยะดำเนินการ)

แบบสผ. 1

องค์ประกอบทรัพยากร สิ่งแวดล้อมและคุณค่าต่างๆ	ผลกระทบสิ่งแวดล้อมที่สำคัญ	มาตรการป้องกันและแก้ไขผลกระทบสิ่งแวดล้อม	มาตรการติดตามตรวจสอบ ผลกระทบสิ่งแวดล้อม
3.6 การจราจร		<p>5) ห้ามไม่ให้รถยนต์ของบุคคลภายนอกที่ไม่ใช่รถยนต์ของผู้พักอาศัยภายในโครงการ หรือไม่มีกิจธุระใดๆ กับทางโครงการ เข้ามาจอดในลานจอดรถของโครงการ รถยนต์ที่ผ่านเข้าอาคารจอดรถ ต้องมีบัตรอนุญาตเท่านั้นชัดเจน</p> <p>6) แจ้งเตือนให้ผู้พักอาศัยในโครงการ ไม่ให้จอดรถยนต์ริมถนนสาธารณะหรือหน้าบ้านพักนอกโครงการ</p> <p>7) ให้โครงการจัดการรถบริการรับส่งผู้พักอาศัยในโครงการ จำนวน 3 คัน มีความสามารถรับผู้โดยสารได้ 8-10 คน/คัน รับส่งผู้พักอาศัยในโครงการไป-กลับระหว่างโครงการและสถานีรถไฟฟ้า BTS สถานีอ่อนนุช โดยให้บริการช่วงเช้า เวลา 06.00-08.00 น. และช่วงเย็น 17.00-19.00 น. ของวันจันทร์ถึงวันศุกร์ ยกเว้นวันหยุดราชการ</p> <p>8) ในการจัดซื้อรถบริการ และการบำรุงรักษารถบริการของโครงการ ให้เป็นความรับผิดชอบของบริษัท ออลส์ อินสไปร์-ซูซิเอร์ สุขุมวิท 50 จำกัด จนกว่าจะทำการส่งมอบต่อนิติบุคคลอาคารชุด พร้อมทั้งให้บริษัท ออลส์ อินสไปร์-ซูซิเอร์ สุขุมวิท 50 จำกัด จัดตั้งกองทุนบำรุงรักษา จำนวนเงิน 700,000 บาท มอบต่อนิติบุคคลอาคารชุด</p>	

ลงชื่อ



มกราคม 2562

(นายธนากร ธนวิทธิ์)

กรรมการผู้มีอำนาจ

บริษัท ออลส์ อินสไปร์-ซูซิเอร์ สุขุมวิท 50 จำกัด

ลงชื่อ

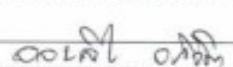

(นายอมสิน อภิจิต)

ผู้อำนวยการด้านสิ่งแวดล้อม

บริษัท เอนไว เอ็กสเพิร์ต จำกัด



มกราคม 2562

ENVI-EXPERT CO., LTD.

135/234

ตารางที่ 2 (ต่อ)      มาตรการป้องกันและแก้ไขผลกระทบต่อสิ่งแวดล้อมและมาตรการติดตามตรวจสอบผลกระทบสิ่งแวดล้อมของ โครงการ ดิ เอ็กเซล ไฮด์อะเวย์ สุขุมวิท 50 (The Excel Hideaway Sukhumvit 50) ของ บริษัท ออลส์ อินสไพร์-ซูซิเอร์ สุขุมวิท 50 จำกัด ตั้งอยู่ที่ ซอยเริ่มเจริญ แขวงพระโขนง เขตคลองเตย กรุงเทพมหานคร (ระยะดำเนินการ)

แบบสอบถาม. 1

องค์ประกอบทรัพยากร สิ่งแวดล้อมและคุณค่าต่างๆ	ผลกระทบสิ่งแวดล้อมที่สำคัญ	มาตรการป้องกันและแก้ไขผลกระทบสิ่งแวดล้อม	มาตรการติดตามตรวจสอบ ผลกระทบสิ่งแวดล้อม
3.7 การใช้ที่ดิน	พื้นที่โครงการตั้งอยู่ใน ซอยเริ่มเจริญ แขวง พระโขนง เขตคลองเตย กรุงเทพมหานคร ซึ่งอยู่ ในที่ดินประเภท ย. 7 บริเวณ ย. 7-20 และ ย. 7-21 (พื้นที่สีส้ม) เป็นที่ดินประเภทที่อยู่อาศัย หนาแน่นปานกลาง ที่มีวัตถุประสงค์เพื่อรองรับการ อยู่อาศัยในบริเวณพื้นที่ต่อเนื่องกับเขตเมืองชั้นใน ซึ่งอยู่ในเขตการให้บริการของระบบขนส่งมวลชน สำหรับอิทธิพลที่ชักนำให้มีการเปลี่ยนแปลง การใช้ที่ดินบริเวณโครงการ เป็นผลจากความ ต้องการที่พักอาศัยที่เพิ่มมากขึ้น จากกลุ่มผู้ที่ ทำงานในบริเวณใกล้เคียง ซึ่งเป็นปัจจัยหลักของ การพัฒนาโครงการด้วย ทั้งนี้จำนวนห้องชุด ของ โครงการ มีจำนวน 772 ห้องชุด เป็นจำนวนห้อง ชุดที่ไม่มากพอที่จะส่งผลให้เกิดร้านค้า หรือสถาน บริการสำหรับโครงการโดยเฉพาะ โครงการจึงมี ผลต่อการเปลี่ยนแปลงการใช้ที่ดินในบริเวณ ใกล้เคียงบ้าง	1) กำหนดให้โครงการ รักษาสภาพการสัต์ส่วนการใช้ ที่ดิน อาคารโครงการ ให้มีพื้นที่ปกคลุมดิน 5,358 ตารางเมตร พื้นที่ว่าง 6,370 ตารางเมตร เป็นไปตาม การออกแบบและเสนอต่อสำนักงานนโยบายและแผน ทรัพยากรธรรมชาติและสิ่งแวดล้อม 2) กำหนดให้โครงการรักษาพื้นที่สีเขียวระดับพื้น 2,490.68 ตารางเมตร ซึ่งต้องเป็นพื้นที่ปลูกไม้ยืนต้น 2,191.15 ตารางเมตร พร้อมรักษาสภาพพื้นที่สีเขียว ตลอดระยะการดำเนินการ	การติดตามตรวจสอบการดำเนินการ ตามมาตรการฯ พร้อมแนบภาพถ่ายผล การปฏิบัติตามมาตรการฯ โดยนิติบุคคล อาคารชุด หรือบริษัท ออลส์ อินสไปร์- ซูชิเอร์ สุขุมวิท 50 จำกัด ในระหว่าง ที่ยังไม่ได้จัดตั้งนิติบุคคลอาคารชุดและ จัดทำผลการติดตามตรวจสอบเสนอใน รายงานการติดตามตรวจสอบผลกระทบ สิ่งแวดล้อม <b>ผู้รับผิดชอบ</b> - นิติบุคคลอาคารชุด หรือบริษัท ออลส์ อินสไปร์-ซูชิเอร์ สุขุมวิท 50 จำกัด ในระหว่างที่ยังไม่ได้จัดตั้งนิติบุคคล อาคารชุด

848

541-5 521

มกราคม 2562

(นายธนาคาร ธนวิทย์)

กรรมการผู้มีอำนาจ

บริษัท ออลส์ อินสไพร์-ซูชิเอร์ สุขุมวิท 50 จำกัด

๓๔๕

count odd

มกราคม 2562

(นายออมสิน อภิจิต)

ผู้ชำนาญการด้านสิ่งแวดล้อม

บริษัท เอนไว เอ็กซ์เพิร์ท จำกัด



EMI-EXPORT CO., LTD.

136/234



ตารางที่ 2 (ต่อ)      มาตรการป้องกันและแก้ไขผลกระทบสิ่งแวดล้อมและมาตรการติดตามตรวจสอบผลกระทบสิ่งแวดล้อมของ โครงการ ดิ เอ็กเซล ไฮด์อะเวย์ สุขุมวิท 50 (The Excel Hideaway Sukhumvit 50) ของ บริษัท ออลล์ อินสไปร์-ฮูซิเออร์ สุขุมวิท 50 จำกัด ตั้งอยู่ที่ ซอยเริ่มเจริญ แขวงพระโขนง เขตคลองเตย กรุงเทพมหานคร (ระยะดำเนินการ)

แบบสผ. 1

องค์ประกอบทรัพยากร สิ่งแวดล้อมและคุณค่าต่างๆ	ผลกระทบสิ่งแวดล้อมที่สำคัญ	มาตรการป้องกันและแก้ไขผลกระทบสิ่งแวดล้อม	มาตรการติดตามตรวจสอบ ผลกระทบสิ่งแวดล้อม
4. คุณค่าต่อคุณภาพชีวิต			
4.1 สภาพเศรษฐกิจและสังคม	<p>ผู้พักอาศัยในโครงการ รวม 2,484 คน มีผลต่อจำนวนประชากรของเขตคลองเตยในระดับต่ำ โดยผู้พักอาศัยในโครงการ เป็นผู้มีรายได้ปานกลางขึ้นไป ซึ่งนิยมซื้อหาสินค้า จากห้างสรรพสินค้า หรือร้านสะดวกซื้อ ซึ่งเป็นผลดีต่อการค้าในชุมชนในระดับต่ำ</p> <p>ทั้งนี้ การพักอาศัยของบุคคลภายในโครงการ ซึ่งเป็นผู้มีรายได้ปานกลางขึ้นไป ซึ่งส่วนใหญ่เป็นผู้ที่มีที่ทำงานในบริเวณใกล้เคียง จึงไม่มีความแตกต่างทางสภาพสังคมกับผู้พักอาศัยในบริเวณใกล้เคียงโครงการ คาดว่าการดำเนินโครงการจะไม่ส่งผลกระทบต่อวิถีการดำเนินชีวิตของประชาชนในบริเวณใกล้เคียง</p>	<ol style="list-style-type: none"> <li>1) การรับพนักงานเข้าปฏิบัติงานในโครงการ ให้รับบุคคลในท้องถิ่นที่มีความสามารถตามตำแหน่งงานเข้าทำงานเป็นลำดับแรก</li> <li>2) ให้ความร่วมมือจัดกิจกรรมทางสังคมร่วมกับหน่วยงานภาครัฐ เช่น วันสำคัญทางศาสนา วันสำคัญตามประเพณีต่างๆ</li> <li>3) ติดตั้งระบบโทรทัศน์วงจรปิด (CCTV System) เพื่อป้องกันความปลอดภัย โดยรอบแนวรั้วโครงการ ในพื้นที่ห้องโถงอาคาร และลานจอดรถ</li> <li>4) การพักผ่อนหย่อนใจหรือทำกิจกรรมที่สละสลวยน้ำห้องออกกำลังกายหรือพื้นที่สวนของโครงการ ต้องไม่รบกวนผู้พักอาศัยรายอื่น</li> <li>5) ในกรณีมีเหตุการณ์ที่มีเหตุอันพึงสงสัยได้ว่า คนอาจได้รับอันตรายจากบุคคลภายนอกให้แจ้งต่อเจ้าหน้าที่รักษาความปลอดภัย หรือนิติบุคคลอาคารชุด ไม่ให้ดำเนินการใดๆ โดยพลการเพื่อป้องกันข้อพิพาทจากเหตุความเข้าใจผิด หรือได้รับอันตรายจากการกระทำของคนร้าย</li> </ol>	<p><b>ดัชนีที่ตรวจวัด</b></p> <ul style="list-style-type: none"> <li>- ข้อร้องเรียนจากปัญหา ความเดือดร้อน และผลกระทบที่ได้รับจากการดำเนินการของโครงการ</li> </ul> <p><b>วิธีการศึกษา</b></p> <ul style="list-style-type: none"> <li>- มีจุดรับเรื่องร้องเรียนที่แผนกต้อนรับของโครงการ</li> </ul> <p><b>ช่วงเวลาที่ตรวจวัด/ความถี่</b></p> <ul style="list-style-type: none"> <li>- ตลอดระยะเวลาดำเนินการ</li> </ul> <p><b>ผู้รับผิดชอบ</b></p> <ul style="list-style-type: none"> <li>- นิติบุคคลอาคารชุด หรือบริษัท ออลล์ อินสไปร์-ฮูซิเออร์ สุขุมวิท 50 จำกัด ในระหว่างที่ยังไม่ได้จัดตั้งนิติบุคคลอาคารชุด</li> </ul>

ลงชื่อ  ..... มกราคม 2562  
(นายธนกร ธนวิทธิ์)  
กรรมการผู้มีอำนาจ  
บริษัท ออลล์ อินสไปร์-ฮูซิเออร์ สุขุมวิท 50 จำกัด

ลงชื่อ  ..... มกราคม 2562  
(นายอนัน อนอจิต)  
ผู้อำนวยการด้านสิ่งแวดล้อม  
บริษัท เอนไว เอ็กซ์เพิร์ต จำกัด

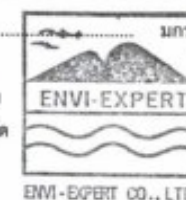

137/234

ตารางที่ 2 (ต่อ)      มาตรการป้องกันและแก้ไขผลกระทบสิ่งแวดล้อมและมาตรการติดตามตรวจสอบผลกระทบสิ่งแวดล้อมของ โครงการ ดี เอ็กเซล ไฮด์อะเวย์ สุขุมวิท 50 (The Excel Hideaway Sukhumvit 50) ของ บริษัท ออลส์ อินสไปร์-ฮูซิเออร์ สุขุมวิท 50 จำกัด ตั้งอยู่ที่ ซอยเริ่มเจริญ แขวงพระโขนง เขตคลองเตย กรุงเทพมหานคร (ระยะดำเนินการ)

แบบสผ. 1

องค์ประกอบทรัพยากร สิ่งแวดล้อมและคุณค่าต่างๆ	ผลกระทบสิ่งแวดล้อมที่สำคัญ	มาตรการป้องกันและแก้ไขผลกระทบสิ่งแวดล้อม	มาตรการติดตามตรวจสอบ ผลกระทบสิ่งแวดล้อม
4.2 การมีส่วนร่วมของประชาชน	<p>จากกิจกรรมการมีส่วนร่วมของประชาชน พบว่า กลุ่มผู้พักอาศัยที่อยู่ในพื้นที่บริเวณโดยรอบ พื้นที่โครงการในระยะประชิด และพื้นที่รัศมี 100 เมตร มีข้อคิดเห็นต่อการพัฒนาโครงการในระยะดำเนินการที่สำคัญๆ ในเรื่องการระบายน้ำ และปัญหาน้ำท่วม การจราจร และการบดบังแสงแดดและทิศทางลม ซึ่งอาจสร้างความเสียหายและความเดือดร้อนต่อบ้านพักอาศัยข้างเคียง</p> <p>กรณีที่มีการเปลี่ยนแปลงภายหลังเปิดดำเนินการจะต้องดำเนินการมีส่วนร่วมของประชาชนทุกครั้งให้ครอบคลุมทุกกลุ่มผู้ที่มีส่วนได้เสียจากโครงการในพื้นที่โครงการ พื้นที่บริเวณบ้าน/อาคารระยะประชิด บ้าน/อาคารในพื้นที่โดยรอบ และพื้นที่อ่อนไหว และพื้นที่สำคัญต่างๆ ก่อนที่มีการเปลี่ยนแปลงโครงการ ตลอดระยะเวลาเปิดดำเนินการ โดยวิธีการให้เป็นไปตามแนวทางของสำนักงานนโยบายและแผนทรัพยากรธรรมชาติและสิ่งแวดล้อม (สผ.) และตามหลักวิชาการ</p>	<ol style="list-style-type: none"> <li>1) ให้โครงการปฏิบัติตามมาตรการ มาตรการด้านการระบายน้ำและปัญหาน้ำท่วม ตามข้อ 3.2, มาตรการด้านการจราจร ตามข้อ 3.6, และมาตรการด้านการบดบังแสงแดดและทิศทางลม ตามข้อ 4.5 ระยะดำเนินการ อย่างเคร่งครัด</li> <li>2) จัดให้มีจุดรับเรื่องร้องเรียนที่แผนกต้อนรับของโครงการ หากมีเรื่องร้องเรียนทางโครงการต้องดำเนินการแก้ไขทันที</li> <li>3) กรณีที่มีการเปลี่ยนแปลงภายหลังเปิดดำเนินการให้สำรวจความคิดเห็นของประชาชนก่อนที่จะมีการเปลี่ยนแปลงรายละเอียดโครงการ</li> </ol>	<p>- จัดให้มีการสำรวจความคิดเห็นของประชาชน และติดตามความเดือดร้อนหรือเรื่องร้องเรียน ความต้องการให้แก้ไขปัญหาหรือสิ่งที่ต้องการให้โครงการปฏิบัติ กลุ่มครัวเรือนในระยะประชิด พื้นที่รัศมี 100 เมตร และพื้นที่อ่อนไหว และพื้นที่สำคัญต่างๆ และจัดทำรายงานผลการรับเรื่องร้องเรียน ทุก 6 เดือน และจัดส่งรายงานให้หน่วยงานที่เกี่ยวข้อง</p> <p><b>ผู้รับผิดชอบ</b></p> <p>- นิติบุคคลอาคารชุด หรือบริษัท ออลส์ อินสไปร์-ฮูซิเออร์ สุขุมวิท 50 จำกัด ในระหว่างที่ยังไม่ได้จัดตั้งนิติบุคคลอาคารชุด</p>

ลงชื่อ

(นายธนกร ธนวิทธิ์)  
กรรมการผู้มีอำนาจ  
บริษัท ออลส์ อินสไปร์-ฮูซิเออร์ สุขุมวิท 50 จำกัด

มกราคม 2562

ลงชื่อ

(นายอมสิน อภิจิต)  
ผู้อำนวยการด้านสิ่งแวดล้อม  
บริษัท เอนไว เอ็กซ์เพิร์ต จำกัด

มกราคม 2562



ENVI-EXPERT CO., LTD.

138/234







ตารางที่ 2 (ต่อ)      มาตรการป้องกันและแก้ไขผลกระทบสิ่งแวดล้อมและมาตรการติดตามตรวจสอบผลกระทบสิ่งแวดล้อมของ โครงการ ดิ เอ็กเซล ไฮด์อะเวย์ สุขุมวิท 50 (The Excel Hideaway Sukhumvit 50) ของ บริษัท ออลล์ อินสไปร์-ซูชิเอร์ สุขุมวิท 50 จำกัด ตั้งอยู่ที่ ซอยเริ่มเจริญ แขวงพระโขนง เขตคลองเตย กรุงเทพมหานคร (ระยะดำเนินการ)

แบบสผ. 1

องค์ประกอบทรัพยากร สิ่งแวดล้อมและคุณค่าต่างๆ	ผลกระทบสิ่งแวดล้อมที่สำคัญ	มาตรการป้องกันและแก้ไขผลกระทบสิ่งแวดล้อม	มาตรการติดตามตรวจสอบ ผลกระทบสิ่งแวดล้อม
2) การเกิดโรค (1) โรคระบบทางเดินหายใจ	<p>ผลกระทบจากสารมลพิษทางอากาศภายในโครงการ</p> <ul style="list-style-type: none"> <li>- แหล่งกำเนิดมลสารทางอากาศจะมาจากไอเสียรถยนต์ ซึ่งเกิดจากการสัญจรของรถยนต์ภายในโครงการ โดยเฉพาะบริเวณที่จอดรถและทางวิ่งรถภายในโครงการ ได้แก่ คาร์บอนมอนอกไซด์ (CO) ออกไซด์ของไนโตรเจน (NO<sub>x</sub>) สารประกอบไฮโดรคาร์บอน (HC) และฝุ่นละออง ซึ่งมลพิษที่เกิดขึ้นอาจส่งผลกระทบต่อด้านความเดือดร้อนรำคาญและอาจเกิดการสะสมเป็นผลกระทบต่อสุขภาพอนามัยของผู้พักภายในโครงการหรือผู้ที่พักอาศัยอยู่ใกล้เคียงได้</li> </ul>	<ol style="list-style-type: none"> <li>1) จัดให้มีระบบระบายอากาศในบริเวณพื้นที่จอดรถใต้อาคารโครงการ ให้มีอัตราการระบายอากาศไม่น้อยกว่า 4 เท่า ของปริมาตรห้องใน 1 ชั่วโมง ตามที่กำหนดตามกฎหมายกระทรวงฉบับที่ 50 (พ.ศ.2540) ออกตามความใน พรบ.ควบคุมอาคาร (พ.ศ.2522)</li> <li>2) ติดตั้งป้ายเตือน "ห้ามติดเครื่องยนต์ขณะจอดรถ" ทั้งภาษาไทย และภาษาอังกฤษพร้อมรูปสัญลักษณ์ ที่มองเห็นได้อย่างชัดเจน ในบริเวณพื้นที่จอดรถของโครงการ</li> <li>3) ทำความสะอาดชั้นจอดรถอย่างสม่ำเสมอ เพื่อป้องกันฝุ่นละอองสะสม ซึ่งอาจส่งผลกระทบต่อคุณภาพอากาศ</li> </ol>	<p>จัดให้มีการติดตามตรวจสอบอย่างเคร่งครัดและจัดทำรายงานผลการปฏิบัติตามมาตรการป้องกันและแก้ไขผลกระทบสิ่งแวดล้อมและมาตรการติดตามตรวจสอบผลกระทบสิ่งแวดล้อมเสนอต่อสำนักงานนโยบายและแผนทรัพยากรธรรมชาติและสิ่งแวดล้อม และ กรุงเทพมหานคร ทุก 6 เดือน</p> <p><b>ผู้รับผิดชอบ</b></p> <ul style="list-style-type: none"> <li>- นิติบุคคลอาคารชุด หรือบริษัท ออลล์ อินสไปร์-ซูชิเอร์ สุขุมวิท 50 จำกัด ในระหว่างที่ยังไม่ได้จัดตั้งนิติบุคคลอาคารชุด</li> </ul>

ลงชื่อ  มกราคม 2562  
(นายอนากร อนวรธิ์)  
กรรมการผู้มีอำนาจ  
บริษัท ออลล์ อินสไปร์-ซูชิเอร์ สุขุมวิท 50 จำกัด

ลงชื่อ  มกราคม 2562  
(นายอนณสิน อภิจิต)  
ผู้อำนวยการด้านสิ่งแวดล้อม  
บริษัท เอนไว เอ็กซ์เพิร์ท จำกัด

  
 ENVI-EXPERT CO., LTD.

140/234



ตารางที่ 2 (ต่อ)      มาตรการป้องกันและแก้ไขผลกระทบสิ่งแวดล้อมและมาตรการติดตามตรวจสอบผลกระทบสิ่งแวดล้อมของ โครงการ ดี เอ็กเซล ไฮด์อะเวย์ สุขุมวิท 50 (The Excel Hideaway Sukhumvit 50) ของ บริษัท ออลส์ อินสไปร์-ซูชิเอร์ สุขุมวิท 50 จำกัด ตั้งอยู่ที่ ซอยเริ่มเจริญ แขวงพระโขนง เขตคลองเตย กรุงเทพมหานคร (ระยะดำเนินการ)

แบบสผ. 1

องค์ประกอบทรัพยากร สิ่งแวดล้อมและคุณค่าต่างๆ	ผลกระทบสิ่งแวดล้อมที่สำคัญ	มาตรการป้องกันและแก้ไขผลกระทบสิ่งแวดล้อม	มาตรการติดตามตรวจสอบ ผลกระทบสิ่งแวดล้อม
(1) โรคระบบทางเดินหายใจ (ต่อ)	ผลกระทบจากระบบปรับอากาศของโครงการ - โครงการใช้ระบบปรับอากาศแบบแยกส่วน (Split Type) ซึ่งเป็นระบบปรับอากาศชนิดเป่าลมเย็น โดยการใช้ก๊าซในการแลกเปลี่ยนความร้อนและใช้พัดลมระบายความร้อนออก หากไม่มีการดูแลรักษาอาจทำให้เป็นแหล่งแพร่เชื้อโรคได้ ซึ่งโดยทั่วไปโรคที่พบบ่อยจากการใช้เครื่องปรับอากาศ คือ โรคภูมิแพ้	4) กำหนดให้โครงการจัดให้มีพื้นที่สีเขียว ไม่น้อยกว่า 2,490.68 ตารางเมตร (ตั้งที่เสนอในรายงาน) โดยจัดเป็นพื้นที่สีเขียวปลูกไม้ยืนต้น 2,191.15 ตารางเมตร ตามที่เสนอในผังบริเวณแสดงพื้นที่สีเขียวของโครงการ ตลอดระยะดำเนินการโครงการ 5) กำหนดให้โครงการดูแลรักษาต้นไม้ที่ปลูกในพื้นที่สีเขียวให้อยู่ในสภาพที่ดีตลอดระยะดำเนินการโครงการ หากมีต้นไม้ตายด้วยเหตุใดๆ ให้ปลูกเสริมทดแทนต้นที่ตายโดยเร็ว 6) ตรวจสอบข้อระบายนอกอากาศภายในอาคารไม่ให้มีสิ่งกีดขวางการระบายอากาศ 7) ประชาสัมพันธ์ให้ผู้พักอาศัยล้างแผ่นกรองอากาศของเครื่องปรับอากาศอย่างน้อยเดือนละ 2 ครั้ง และให้ฝ่ายช่างล้างเครื่องปรับอากาศทำการล้างแบบเต็มระบบเป็นประจำ ทุกๆ 6 เดือน เพื่อป้องกันการเป็นแหล่งสะสมของเชื้อโรค	จัดให้มีการติดตามตรวจสอบอย่างเคร่งครัดและจัดทำรายงานผลการปฏิบัติตามมาตรการป้องกันและแก้ไขผลกระทบสิ่งแวดล้อมและมาตรการติดตามตรวจสอบผลกระทบสิ่งแวดล้อมเสนอต่อสำนักงานนโยบายและแผนทรัพยากรธรรมชาติและสิ่งแวดล้อม และกรุงเทพมหานคร ทุก 6 เดือน <b>ผู้รับผิดชอบ</b> - นิติบุคคลอาคารชุด หรือบริษัท ออลส์ อินสไปร์-ซูชิเอร์ สุขุมวิท 50 จำกัด ในระหว่างที่ยังไม่ได้จัดตั้งนิติบุคคลอาคารชุด

ลงชื่อ



มกราคม 2562

(นายธนากร ธนวิทธิ)

กรรมการผู้มีอำนาจ

บริษัท ออลส์ อินสไปร์-ซูชิเอร์ สุขุมวิท 50 จำกัด

ลงชื่อ



(นายอมสิน อภิจิต)

ผู้อำนวยการด้านสิ่งแวดล้อม

บริษัท เอนไว เอ็กสเพิร์ท จำกัด



141/234



ตารางที่ 2 (ต่อ)      มาตรการป้องกันและแก้ไขผลกระทบสิ่งแวดล้อมและมาตรการติดตามตรวจสอบผลกระทบสิ่งแวดล้อมของ โครงการ ดี เอ็กเซล ไฮด์อะเวย์ สุขุมวิท 50 (The Excel Hideaway Sukhumvit 50) ของ บริษัท ออลส์ อินสไปร์-ฮูซิเออร์ สุขุมวิท 50 จำกัด ตั้งอยู่ที่ ซอยเริ่มเจริญ แขวงพระโขนง เขตคลองเตย กรุงเทพมหานคร (ระยะดำเนินการ)

LUNDA. 1

องค์ประกอบทรัพยากร สิ่งแวดล้อมและคุณค่าต่างๆ	ผลกระทบสิ่งแวดล้อมที่สำคัญ	มาตรการป้องกันและแก้ไขผลกระทบสิ่งแวดล้อม	มาตรการติดตามตรวจสอบ ผลกระทบสิ่งแวดล้อม
(3) โรคที่มีสัตว์เป็นพาหะนำโรค	- ผู้พักภายในโครงการ อาจมีโอกาสในการเกิดโรคต่างๆ ได้ เนื่องจากสัตว์ที่เป็นพาหะนำโรคเช่น หนู แมลงสาบ แมลงวัน อยู่ภายในโครงการ หรือถูกแมลงหรือสัตว์ที่เป็นพาหะนำโรคกัด เช่น ยุงลายทำให้เกิดโรคไข้เลือดออก เป็นต้น	<ol style="list-style-type: none"> <li>1) จัดให้มีการทำลายแหล่งเพาะพันธุ์สัตว์พาหะนำโรค เช่น การกำจัดลูกน้ำยุงลาย ภายในพื้นที่โครงการ</li> <li>2) ทำความสะอาดท่อและรางน้ำทิ้งไม่ให้มีเศษอาหารค้างหรืออุดตัน</li> <li>3) ใช้ตะแกรงครอบตามรูท่อและรางระบายน้ำทั้งภายในและภายนอกอาคาร</li> <li>4) ประสานกับหน่วยงานที่เกี่ยวข้อง ให้มากำจัดสัตว์ที่เป็นพาหะนำโรคให้กับโครงการ เช่น ฉีดยาฆ่าแมลง เป็นต้น</li> <li>5) จัดให้มีถังมูลฝอยที่มีฝาปิดไว้ตามจุดต่างๆ ภายในอาคาร พร้อมทั้งจัดให้มีพนักงาน</li> <li>6) ห้องพักขยะมูลฝอยต้องปิดมิดชิด เปิดเฉพาะช่วงที่มีเก็บขนมูลฝอยเท่านั้น เพื่อป้องกันการเกิดแหล่งเพาะพันธุ์สัตว์พาหะนำโรค เช่น หนู แมลงวัน แมลงสาบ เป็นต้น</li> <li>7) ทำความสะอาดจัดเก็บมูลฝอยไปยังอาคารพักขยะมูลฝอยรวมของโครงการ</li> <li>8) ทำความสะอาดห้องพักขยะมูลฝอยรวม ด้วยน้ำยาฆ่าเชื้อโรคทุกครั้ง</li> </ol>	<p>จัดให้มีการติดตามตรวจสอบอย่างเคร่งครัดและจัดทำรายงานผลการปฏิบัติตามมาตรการป้องกันและแก้ไขผลกระทบสิ่งแวดล้อมและมาตรการติดตามตรวจสอบผลกระทบสิ่งแวดล้อมเสนอต่อสำนักงานนโยบายและแผนทรัพยากรธรรมชาติและสิ่งแวดล้อม และกรุงเทพมหานครทุก 6 เดือน</p> <p><b>ผู้รับผิดชอบ</b></p> <p>- นิติบุคคลอาคารชุด หรือบริษัท ออกลิสโปร-ซูซิเออร์ สุขุมวิท 50 จำกัด</p> <p>ในระหว่างที่ยังไม่ได้จัดตั้งนิติบุคคลอาคารชุด</p>

ลงชื่อ ..... (นายธนากร ธนวิทย์) ..... มกราคม 2562  
กรรมการผู้มีอำนาจ  
บริษัท ออลส์ อินสไปร์-สัจจะเอร์ สุขุมวิท 50 จำกัด

เลขที่ ๐๐๗๖๑ ๐๗๖  
 (นายออมสิน อภิจิต)  
 ผู้อำนวยการด้านสิ่งแวดล้อม  
 บริษัท เอนไว เอ็กซ์เพิร์ท จำกัด

ตารางที่ 2 (ต่อ)      มาตรการป้องกันและแก้ไขผลกระทบสิ่งแวดล้อมและมาตรการติดตามตรวจสอบผลกระทบสิ่งแวดล้อมของ โครงการ ดิ เอ็กเซล ไฮด์อะเวย์ สุขุมวิท 50 (The Excel Hideaway Sukhumvit 50) ของ บริษัท ออลส์ อินสไปร์-ฮูซิเออร์ สุขุมวิท 50 จำกัด ตั้งอยู่ที่ ซอยเริ่มเจริญ แขวงพระโขนง เขตคลองเตย กรุงเทพมหานคร (ระยะดำเนินการ)

แบบสำรวจ 1

องค์ประกอบทรัพยากร สิ่งแวดล้อมและคุณค่าต่างๆ	ผลกระทบสิ่งแวดล้อมที่สำคัญ	มาตรการป้องกันและแก้ไขผลกระทบสิ่งแวดล้อม	มาตรการติดตามตรวจสอบ ผลกระทบสิ่งแวดล้อม
3) อุบัติเหตุ (1) อุบัติเหตุจากรถยนต์	- อุบัติเหตุจากการขับขี่ยานยนต์ของผู้เข้าพัก และผู้ปฏิบัติงานในโครงการ	1) จัดให้มีพนักงานรักษาความปลอดภัย คอยอำนวยความสะดวกในการเดินทางในโครงการ และบริเวณทางเข้า-ออกโครงการ เพื่อให้เกิดความปลอดภัยในการเดินทาง 2) จัดทำเครื่องหมายจราจรบนพื้นทางแบ่งช่องจราจร การเดินทาง รวมทั้งป้ายเตือนภายในโครงการให้ชัดเจน เพื่อไม่ให้ผู้ขับขี่เกิดความสับสน ทำให้สามารถเดินทางได้อย่างปลอดภัย	จัดให้มีการติดตามตรวจสอบอย่าง เคร่งครัดและจัดทำรายงานผลการ ปฏิบัติตามมาตรการป้องกันและแก้ไข ผลกระทบสิ่งแวดล้อมและมาตรการ ติดตามตรวจสอบผลกระทบสิ่งแวดล้อม เสนอต่อสำนักงานนโยบายและแผน ทรัพยากรธรรมชาติและสิ่งแวดล้อม และกรุงเทพมหานคร ทุก 6 เดือน <b>ผู้รับผิดชอบ</b> - นิติบุคคลอาคารชุด หรือบริษัท ออลล์ อินสปาร์-ฮูซิเออร์ สุขุมวิท 50 จำกัด ในระหว่างที่ยังไม่ได้จัดตั้งนิติบุคคล อาคารชุด

ลงชื่อ นายธนกร ธนวิทธิ มกราคม 2562  
(นายธนกร ธนวิทธิ)  
กรรมการผู้มีอำนาจ  
บริษัท ออธัส อินสไปร์-ดีเจเออร์ สหณวิห 50 จักก

เลขที่ ๐๐๗๙ ๐๗๙

(นายออมสิน อภิจิต)

ผู้อำนวยการด้านสิ่งแวดล้อม

บริษัท เอนไว เอ็กซ์เพิร์ท จำกัด

ENVI-EXPERT

มกราคม 2562





ตารางที่ 2 (ต่อ)      มาตรการป้องกันและแก้ไขผลกระทบสิ่งแวดล้อมและมาตรการติดตามตรวจสอบผลกระทบสิ่งแวดล้อมของ โครงการ ดี เอ็กเซล ไฮด์อะเวย์ สุขุมวิท 50 (The Excel Hideaway Sukhumvit 50) ของ บริษัท ออลล์ อินสไปร์-ฮูซิเออร์ สุขุมวิท 50 จำกัด ตั้งอยู่ที่ ซอยเริ่มเจริญ แขวงพระโขนง เขตคลองเตย กรุงเทพมหานคร (ระยะดำเนินการ)

แบบสม. 1

องค์ประกอบทรัพยากร สิ่งแวดล้อมและคุณค่าต่างๆ	ผลกระทบสิ่งแวดล้อมที่สำคัญ	มาตรการป้องกันและแก้ไขผลกระทบสิ่งแวดล้อม	มาตรการติดตามตรวจสอบ ผลกระทบสิ่งแวดล้อม
4) ความเครียด	เนื่องจากโครงการเป็นอาคารชุดพักอาศัย ซึ่งการที่คนจำนวนมากต้องเข้ามาพักร่วมกัน อาจมีกิจกรรมที่ก่อให้เกิดความเดือดร้อนรำคาญ	<ol style="list-style-type: none"> <li>1) ให้แจ้งต่อผู้พักอาศัยทราบถึง ข้อปฏิบัติเพื่อการอยู่ร่วมกันในโครงการ เช่น ห้ามส่งเสียงดังในยามวิกาล ไม่ปรุงอาหารกลิ่นแรงในห้องพัก ไม่จอดรถในที่ห้ามจอด และปฏิบัติตามอย่างเคร่งครัด ซึ่งจะทำให้การพักอาศัยร่วมกันเป็นไปอย่างราบรื่น</li> <li>2) จัดให้เจ้าหน้าที่โครงการออกตรวจตรา ในกรณีที่มีเหตุหรือการร้องเรียนจากกลุ่มผู้พักอาศัยอื่นเกี่ยวกับเหตุเดือดร้อนรำคาญ ให้ดำเนินการแก้ไขเหตุที่นั่นทันที</li> <li>3) จัดให้มีพื้นที่สีเขียวภายในโครงการ เพื่อเป็นที่พักผ่อนหย่อนใจ ทำให้เกิดความผ่อนคลายโดยจัดพื้นที่สีเขียวระดับพื้นที่ไม่น้อยกว่า 2,490.68 ตารางเมตร</li> </ol>	<p>จัดให้มีการติดตามตรวจสอบอย่างเคร่งครัดและจัดทำรายงานผลการปฏิบัติตามมาตรการป้องกันและแก้ไขผลกระทบสิ่งแวดล้อมและมาตรการติดตามตรวจสอบผลกระทบสิ่งแวดล้อมเสนอต่อสำนักงานนโยบายและแผนทรัพยากรธรรมชาติและสิ่งแวดล้อม และกรุงเทพมหานคร ทุก 6 เดือน</p> <p><b>ผู้รับผิดชอบ</b></p> <p>- นิติบุคคลอาคารชุด หรือบริษัท ออลล์ อินสไปร์-ฮูซิเออร์ สุขุมวิท 50 จำกัด ในระหว่างที่ยังไม่ได้จัดตั้งนิติบุคคลอาคารชุด</p>

ลงชื่อ



มกราคม 2562

(นายธนกร ธนวิทย์)

กรรมการผู้มีอำนาจ

บริษัท ออลล์ อินสไปร์-ฮูซิเออร์ สุขุมวิท 50 จำกัด

ลงชื่อ



มกราคม 2562

(นายอนันต์ อภิจิต)

ผู้อำนวยการด้านสิ่งแวดล้อม

บริษัท เอนไว เอ็กส์เพิร์ต จำกัด

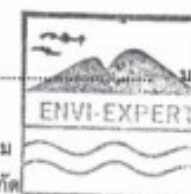

ENVI-EXPERT (2011.11.11)

ตารางที่ 2 (ต่อ)      มาตรการป้องกันและแก้ไขผลกระทบสิ่งแวดล้อมและมาตรการติดตามตรวจสอบผลกระทบสิ่งแวดล้อมของ โครงการ ดิ เอ็กเซล ไฮด์อะเวย์ สุขุมวิท 50 (The Excel Hideaway Sukhumvit 50) ของ บริษัท ออลส์ อินสไปร์-ซูชิเอร์ สุขุมวิท 50 จำกัด ตั้งอยู่ที่ ซอยเริ่มเจริญ แขวงพระโขนง เขตคลองเตย กรุงเทพมหานคร (ระยะดำเนินการ)

แบบสผ. 1

องค์ประกอบทรัพยากร สิ่งแวดล้อมและคุณค่าต่างๆ	ผลกระทบสิ่งแวดล้อมที่สำคัญ	มาตรการป้องกันและแก้ไขผลกระทบสิ่งแวดล้อม	มาตรการติดตามตรวจสอบ ผลกระทบสิ่งแวดล้อม
5) การประสูติอุบัติเหตุหรือเจ็บป่วยตามลำพัง	- ด้วยสภาพของวิถีชีวิตผู้พักในอาคารชุดที่อาศัยอยู่เพียงลำพัง เมื่อประสูติอุบัติเหตุหรือเจ็บป่วย จะไม่มีผู้รับทราบหรือให้ความช่วยเหลือได้อย่างทันท่วงที เป็นเหตุให้มีผู้เสียชีวิตหรือเจ็บป่วยรุนแรง จากไม่ได้รับการรักษา เนื่องจากไม่สามารถช่วยเหลือตัวเองได้	1) โครงการจัดทำบัญชีรายชื่อ ห้องพัก และหมายเลขโทรศัพท์ติดต่อพักอาศัยในโครงการ และจัดให้มีเบอร์ติดต่อเจ้าหน้าที่ของโครงการประจำแต่ละห้องพัก และเบอร์ติดต่อสถานที่สำคัญ เช่น โรงพยาบาล หรือ สถานีตำรวจ เพื่อขอความช่วยเหลือในกรณีเกิดเหตุฉุกเฉิน และต้องปิดประกาศหมายเลขโทรศัพท์ ดังกล่าวไว้ในที่ที่เห็นได้ชัด และข้อมูลดังกล่าวต้องเป็นปัจจุบันอยู่เสมอ 2) ประชาสัมพันธ์ให้ผู้พักอาศัยในโครงการทราบถึงการให้ความช่วยเหลือในกรณีที่ประสูติอุบัติเหตุหรือเจ็บป่วยสามารถขอความช่วยเหลือจากโครงการในการจัดส่งต่อสถานพยาบาล	จัดให้มีการติดตามตรวจสอบอย่างเคร่งครัดและจัดทำรายงานผลการปฏิบัติตามมาตรการป้องกันและแก้ไขผลกระทบสิ่งแวดล้อมและมาตรการติดตามตรวจสอบผลกระทบสิ่งแวดล้อมเสนอต่อสำนักงานนโยบายและแผนทรัพยากรธรรมชาติและสิ่งแวดล้อม และกรุงเทพมหานคร ทุก 6 เดือน <b>ผู้รับผิดชอบ</b> - นิติบุคคลอาคารชุด หรือบริษัท ออลส์ อินสไปร์-ซูชิเอร์ สุขุมวิท 50 จำกัด ในระหว่างที่ยังไม่ได้จัดตั้งนิติบุคคลอาคารชุด

ลงชื่อ



มกราคม 2562

(นายอนาณ อนวรสิทธิ์)

กรรมการผู้มีอำนาจ

บริษัท ออลส์ อินสไปร์-ซูชิเอร์ สุขุมวิท 50 จำกัด

ลงชื่อ



(นายอมสิน อภิจิต)

ผู้อำนวยการด้านสิ่งแวดล้อม

บริษัท เอนไว เอ็กซ์เพิร์ต จำกัด

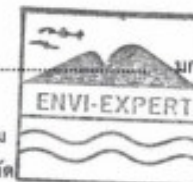

มกราคม 2562

ENVI-EXPERT CO., LTD.

147/234



ตารางที่ 2 (ต่อ)      มาตรการป้องกันและแก้ไขผลกระทบสิ่งแวดล้อมและมาตรการติดตามตรวจสอบผลกระทบสิ่งแวดล้อมของ โครงการ ดิ เอ็กเซล ไฮด์อะเวย์ สุขุมวิท 50 (The Excel Hideaway Sukhumvit 50) ของ บริษัท ออลล์ อินสไปร์-ซุชิเออร์ สุขุมวิท 50 จำกัด ตั้งอยู่ที่ ซอยเริ่มเจริญ แขวงพระโขนง เขตคลองเตย กรุงเทพมหานคร (ระยะดำเนินการ)

แบบสผ. 1

องค์ประกอบทรัพยากร สิ่งแวดล้อมและคุณค่าต่างๆ	ผลกระทบสิ่งแวดล้อมที่สำคัญ	มาตรการป้องกันและแก้ไขผลกระทบสิ่งแวดล้อม	มาตรการติดตามตรวจสอบ ผลกระทบสิ่งแวดล้อม
6) การเจ็บป่วยเนื่องจากสระว่ายน้ำ	ภายในพื้นที่โครงการจัดให้มีสระว่ายน้ำ 1 แห่ง (ดังรูปที่ 19) ที่มีผู้ใช้บริการร่วมกัน อาจเป็นแหล่งแพร่ระบาดของโรคที่มีน้ำเป็นตัวกลาง การดูแลรักษาสระว่ายน้ำ จึงต้องฆ่าเชื้อโรคอย่างสม่ำเสมอ ซึ่งโครงการเลือกใช้วิธีการฆ่าเชื้อโรคด้วยเกลือ ซึ่งปลอดภัยต่อผู้ใช้สระ และสะดวกต่อการดูแลรักษา เพื่อให้การใช้สระว่ายน้ำของโครงการมีความปลอดภัยที่ครอบคลุมทั้งการป้องกันอุบัติเหตุที่อาจมีต่อผู้ใช้สระว่ายน้ำของโครงการ การจัดทำสระว่ายน้ำของโครงการจะปฏิบัติตาม “คำแนะนำของคณะกรรมการสาธารณสุข ฉบับที่ 1/2550 เรื่อง การควบคุมการประกอบกิจการสระว่ายน้ำ หรือกิจการอื่นๆ ในทำนองเดียวกัน”	<b>ด้านโครงสร้างสระว่ายน้ำ</b> 1) จัดให้มีการออกแบบให้โครงสร้างสระว่ายน้ำเป็นคอนกรีตเสริมเหล็ก น้ำซึมไม่ได้ ผนังเรียบ อยู่ในสภาพดีและทำความสะอาดได้ และพื้นทางเดินข้างสระว่ายน้ำ ต้องเป็นพื้นเรียบ ไม่ลื่น ไม่มีน้ำขัง และทำความสะอาดได้ง่าย 2) ตรวจสอบสภาพสระว่ายน้ำให้อยู่ในสภาพดีอยู่เสมอ หากพบกระเบื้องปูสระ หรืออุปกรณ์ใดๆ ชำรุดให้รีบซ่อมแซมทันที เพื่อป้องกันอุบัติเหตุจากการใช้สระ 3) จัดให้มีวางระบายนํ้าล้นมีฝาปิดรอบสระว่ายน้ำ อยู่ในสภาพดี และไม่มีนํ้าล้นออกจากราง 4) จัดให้มีราวกันตกบริเวณริมสระว่ายน้ำด้านริมอาคาร 5) จัดให้มีป้ายบอกความลึกของสระว่ายน้ำที่สามารถมองเห็นได้อย่างชัดเจน	ตรวจวิเคราะห์ดัชนีคุณภาพน้ำ สำหรับสระว่ายน้ำของโครงการที่ใช้เกลือในการฆ่าเชื้อโรค ประกอบด้วย <ul style="list-style-type: none"> <li>• pH</li> <li>• คลอรีนอิสระคงเหลือ (Free Chlorine)</li> <li>• โคลิฟอร์มแบคทีเรีย</li> <li>• ฟิคัลโคลิฟอร์มแบคทีเรีย</li> <li>• อี.โคไล (<i>E. coli</i>)</li> <li>• <i>Staphylococcus aureus</i></li> <li>• <i>Pseudomonas aeruginosa</i></li> </ul>

ลงชื่อ  ..... มกราคม 2562  
(นายอนากร ชนวิทย์)  
กรรมการผู้มีอำนาจ  
บริษัท ออลล์ อินสไปร์-ซุชิเออร์ สุขุมวิท 50 จำกัด

ลงชื่อ  ..... มกราคม 2562  
(นายอมสิน อภิจิต)  
ผู้อำนวยการด้านสิ่งแวดล้อม  
บริษัท เอนไว เอ็กส์เพิร์ต จำกัด

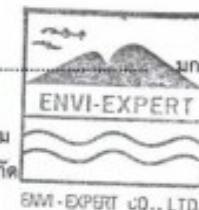

148/234



ตารางที่ 2 (ต่อ)      มาตรการป้องกันและแก้ไขผลกระทบสิ่งแวดล้อมและมาตรการติดตามตรวจสอบผลกระทบสิ่งแวดล้อมของ โครงการ ดี เอ็กเซล ไฮด์อะเวย์ สุขุมวิท 50 (The Excel Hideaway Sukhumvit 50) ของ บริษัท ออลส์ อินสไปร์-ซูซิเอร์ สุขุมวิท 50 จำกัด ตั้งอยู่ที่ ซอยเริ่มเจริญ แขวงพระโขนง เขตคลองเตย กรุงเทพมหานคร (ระยะดำเนินการ)

แบบสผ. 1

องค์ประกอบทรัพยากรสิ่งแวดล้อมและคุณค่าต่างๆ	ผลกระทบสิ่งแวดล้อมที่สำคัญ	มาตรการป้องกันและแก้ไขผลกระทบสิ่งแวดล้อม	มาตรการติดตามตรวจสอบผลกระทบสิ่งแวดล้อม
6) การเจ็บป่วยเนื่องจากสระว่ายน้ำ (ต่อ)		<p><b>ด้านความปลอดภัยและอุบัติเหตุจากการจมน้ำ</b></p> <ol style="list-style-type: none"> <li>1) จัดให้มีแสงสว่างเพียงพอทั่วบริเวณสระว่ายน้ำ เพื่อให้มองเห็นได้ชัดเจน ในกรณีที่มีการเปิดใช้สระในเวลา กลางคืน</li> <li>2) จัดให้มีเจ้าหน้าที่ประจำพื้นที่สระว่ายน้ำ เพื่อ ควบคุมดูแล และให้ความช่วยเหลือในกรณีเกิดเหตุ อุบัติเหตุ</li> <li>3) จัดให้มีอ่างล้างมือ ที่ล้างเท้า และบริเวณล้างตัวก่อน ลงสระว่ายน้ำ</li> <li>4) จัดให้มีห้องเปลี่ยนเสื้อผ้า ตู้เก็บสิ่งของ ที่วางหรือเก็บ รองเท้า สำหรับผู้ใช้บริการ</li> <li>5) จัดให้มีการบริการแยกกันระหว่างห้องน้ำ และห้อง ส้วมในบริเวณสระว่ายน้ำกำหนดให้มีข้อปฏิบัติสำหรับ ผู้ที่มาใช้บริการ เป็นภาษาไทย และภาษาอังกฤษ ติด ไว้ในบริเวณสระว่ายน้ำให้มองเห็นชัดเจน อาทิ <ul style="list-style-type: none"> <li>- ต้องสวมชุดว่ายน้ำที่สะอาด</li> <li>- ต้องชำระล้างร่างกายก่อนลงสระทุกครั้ง</li> </ul> </li> </ol>	<p><b>จุดเก็บตัวอย่าง</b></p> <ul style="list-style-type: none"> <li>- น้ำในสระว่ายน้ำ ความลึกระดับผิวน้ำ 1 ตัวอย่าง</li> <li>- น้ำในสระว่ายน้ำ ความลึกกึ่งกลาง สระ 1 ตัวอย่าง</li> </ul> <p><b>ความถี่</b></p> <ul style="list-style-type: none"> <li>- pH ดำเนินการตรวจวัดทุกวัน วันละ 2 ครั้งในช่วงเช้า และช่วงบ่าย</li> <li>- ค่าคลอรีนอิสระคงเหลือ (Free Chlorine) ดำเนินการตรวจวัดทุกวัน วันละ 2 ครั้ง</li> <li>- โคลิฟอร์มแบคทีเรีย, พิคัลโคลิฟอร์ม แบคทีเรีย, อี.โคไล (<i>E.coli</i>), <i>Staphylococcus aureus</i> และ <i>Pseudomonas aeruginosa</i></li> </ul>

ลงชื่อ



มกราคม 2562

(นายธนกร รณวิทธิ)

กรรมการผู้มีอำนาจ

บริษัท ออลส์ อินสไปร์-ซูซิเอร์ สุขุมวิท 50 จำกัด

ลงชื่อ



(นายอนนง อภิจิต)

ผู้อำนวยการด้านสิ่งแวดล้อม

บริษัท เอนไว เอ็กส์เพิร์ต จำกัด



มกราคม 2562

ENVI-EXPERT CO., LTD.

ตารางที่ 2 (ต่อ)      มาตรการป้องกันและแก้ไขผลกระทบต่อสิ่งแวดล้อมและมาตรการติดตามตรวจสอบผลกระทบต่อสิ่งแวดล้อมของ โครงการ ดี เอ็กเซล ไฮด์อะเวย์ สุขุมวิท 50 (The Excel Hideaway Sukhumvit 50) ของ บริษัท ออลส์ อินสไปร์-ซูชิเอร์ สุขุมวิท 50 จำกัด ตั้งอยู่ที่ ซอยเริ่มเจริญ แขวงพระโขนง เขตคลองเตย กรุงเทพมหานคร (ระยะดำเนินการ)

แบบสอบถาม. 1

องค์ประกอบทรัพยากร สิ่งแวดล้อมและคุณค่าต่างๆ	ผลกระทบสิ่งแวดล้อมที่สำคัญ	มาตรการป้องกันและแก้ไขผลกระทบสิ่งแวดล้อม	มาตรการติดตามตรวจสอบ ผลกระทบสิ่งแวดล้อม
6) การเจ็บป่วยเนื่องจากสระว่ายน้ำ (ต่อ)		<ul style="list-style-type: none"> <li>- ผู้ที่เป็นโรคตาแดง โรคผิวหนัง เป็นหวัด ไข้หวัดใหญ่ หรือโรคติดต่ออื่นๆ ห้ามลงเล่นในสระว่ายน้ำ</li> <li>- ห้ามนำสัตว์เลี้ยงเข้ามาในบริเวณสระว่ายน้ำ</li> <li>- ห้ามนำอาหาร และเครื่องดื่ม หรือขวดแก้ว เข้าภายในพื้นที่สระว่ายน้ำ</li> <li>- เด็กอายุต่ำกว่า 10 ปี ต้องมีผู้ปกครองคอยดูแล</li> <li>- วิธีการปฐมพยาบาลช่วยคนจมน้ำ</li> </ul> <p>7) กำหนดห้ามดื่มสุราในบริเวณสระว่ายน้ำ และห้ามผู้เมาสุราลงใช้บริการสระว่ายน้ำ</p> <p>8) กำหนดห้ามการใช้สระว่ายน้ำของโครงการอย่างสุรุ่ยสุร่าย ห้ามส่งเสียงดัง หรือกระทำการใดๆ ที่อาจเกิดอุบัติเหตุทั้งต่อตนเองหรือผู้ใช้สระว่ายน้ำรายอื่น</p> <p>9) จัดให้มีการบริการแยกกันระหว่างห้องน้ำ และห้องส้วมในบริเวณสระว่ายน้ำ</p> <p>10) กำหนดให้มีข้อปฏิบัติสำหรับผู้มาใช้บริการเป็นภาษาไทย และภาษาอังกฤษ ติดไว้ในบริเวณสระว่ายน้ำให้มองเห็นชัดเจน อาทิ</p>	<p>ดำเนินการตรวจวัดทุกเดือน เดือนละ 1 ครั้ง โดยรวบรวมผลเสนอต่อ สำนักงานนโยบายและแผนทรัพยากรธรรมชาติและสิ่งแวดล้อม ทุก 6 เดือน</p> <p><b>ผู้รับผิดชอบ</b></p> <ul style="list-style-type: none"> <li>- นิติบุคคลอาคารชุด หรือบริษัท ออลอวอร์ดส์ (ประเทศไทย) จำกัด</li> <li>- อินสไปร์-ซูชิเอร์ สุขุมวิท 50 จำกัด</li> </ul> <p>ในระหว่างที่ยังไม่ได้จัดตั้งนิติบุคคลอาคารชุด</p>

၈၄၆

5-6-15 end

(นายธนาคาร ธนวิทย์)

### กรรมการผู้มีอำนาจ

บริษัท ออลด์ อินสไปร์-สตูดิโอส์ จำกัด 50 จำกัด

มกราคม 2562

ໝໍ້

DOVIL gho.

(นายอรรถสิทธิ์ อภิชาติ)

ผู้ชำนาญการด้านสิ่งแวดล้อม

บริษัท เอนไว เอ็กซ์เพิร์ท จำกัด

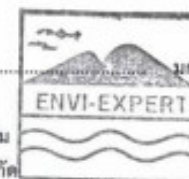

มกราคม 2562

SNI-EXPERT CO., LTD.

150/234

ตารางที่ 2 (ต่อ)      มาตรการป้องกันและแก้ไขผลกระทบสิ่งแวดล้อมและมาตรการติดตามตรวจสอบผลกระทบสิ่งแวดล้อมของ โครงการ ดิ เอ็กเซล ไฮด์อะเวย์ สุขุมวิท 50 (The Excel Hideaway Sukhumvit 50) ของ บริษัท ออลส์ อินสไปร์-ซูซิเอร์ สุขุมวิท 50 จำกัด ตั้งอยู่ที่ ซอยเริ่มเจริญ แขวงพระโขนง เขตคลองเตย กรุงเทพมหานคร (ระยะดำเนินการ)

แบบสม. 1

องค์ประกอบทรัพยากร สิ่งแวดล้อมและคุณค่าต่างๆ	ผลกระทบสิ่งแวดล้อมที่สำคัญ	มาตรการป้องกันและแก้ไขผลกระทบสิ่งแวดล้อม	มาตรการติดตามตรวจสอบ ผลกระทบสิ่งแวดล้อม
4.4 สุนทรียภาพ 1) ทัศนียภาพความสวยงาม และความร่มรื่น	<b>ทัศนียภาพ</b> อาคารโครงการเป็นอาคารพักอาศัย ที่มีการออกแบบ โดยเน้นวัตถุประสงค์ด้านประโยชน์ใช้สอยเป็นหลัก โดยมีรูปแบบของอาคารพื้นฐานเป็นทรงสี่เหลี่ยม เพื่อให้การจัดแบ่งส่วนพื้นที่ใช้สอยมีความลงตัว และสะดวกต่อการบริหารจัดการพื้นที่สำหรับการกำหนดรูปลักษณ์ภายนอกเป็นการเน้นการใช้สอย ทำให้รูปทรงโดยรวมของอาคารเป็นรูปสี่เหลี่ยมธรรมดาที่เพิ่มการตกแต่งภายนอกอาคารด้วยกันสาดบังแดด เพื่อบังแสงแดดไม่ให้กระทบผนังอาคารโดยตรง และช่วยลดการมองเห็นระหว่างห้องพัก จึงมีรูปลักษณ์ที่ไม่โดดเด่น และไม่มีความน่ารังเกียจ ลักษณะของอาคารเมื่อมองโดยการกวาดสายตามอง จะไม่มีสิ่งสะดุดตาเป็นพิเศษไม่ให้ความรู้สึกประหลาดใจหรือมีความรู้สึกในเชิงลบ จึงไม่มีผลกระทบด้านคุณค่าความงามของอาคารทั้งในเชิงบวกและเชิงลบ	1) จัดทำพื้นที่สีเขียวทั้งหมด 2,490.68 ตารางเมตร และจัดเป็นพื้นที่สีเขียวระดับพื้นดิน 2,490.68 ตารางเมตร 2) การปลูกไม้ยืนต้นของโครงการที่อยู่ใกล้แนวรั้ว ให้ตัดแต่งกิ่งไม่ให้ยื่นล้ำออกนอกเขตพื้นที่โครงการ เพื่อป้องกันใบและดอกของต้นไม้ร่วงหล่นสู่บ้านข้างเคียง 3) ให้กวาดเก็บใบไม้ในพื้นที่โครงการทุกวัน เพื่อไม่ให้ใบแห้งปลิวไปสู่พื้นที่โดยรอบโครงการ 4) ต้องมีเจ้าหน้าที่ในโครงการคอยดูแลบำรุงรักษาต้นไม้ เช่น รดน้ำ การใส่ปุ๋ย การตกแต่งกิ่งก้าน 5) ให้มีเจ้าหน้าที่สังเกตสภาพต้นไม้ที่ปลูกในโครงการเป็นประจำทุกเดือน ถ้าพบสภาพกิ่งก้านไม้หักให้ตัดกิ่งก้านนั้นทิ้ง กรณีต้นไม้หักอาจหักโค่นได้ง่าย ให้ตัดทิ้งและปลูกลดต้นไม้ชนิดเดียวกันทดแทน 6) ให้โครงการรักษาระยะร่นจากแนวเขตที่ดิน ไม่ก่อสร้างเพิ่มเติม ตัดแปลงอาคาร ล้ำเขตระยะร่น หรือก่อสร้างเพิ่มเติมความสูงอาคาร	จัดให้มีการติดตามตรวจสอบอย่างเคร่งครัดและจัดทำรายงานผลการปฏิบัติตามมาตรการป้องกันและแก้ไขผลกระทบสิ่งแวดล้อมและมาตรการติดตามตรวจสอบผลกระทบสิ่งแวดล้อมเสนอต่อสำนักงานนโยบายและแผนทรัพยากรธรรมชาติและสิ่งแวดล้อม และกรุงเทพมหานคร ทุก 6 เดือน  <b>ผู้รับผิดชอบ</b> - นิติบุคคลอาคารชุด หรือบริษัท ออลส์ อินสไปร์-ซูซิเอร์ สุขุมวิท 50 จำกัด ในระหว่างที่ยังไม่ได้จัดตั้งนิติบุคคลอาคารชุด

ลงชื่อ



มกราคม 2562

(นายอานันท์ ชนวรรี)

กรรมการผู้มีอำนาจ

บริษัท ออลส์ อินสไปร์-ซูซิเอร์ สุขุมวิท 50 จำกัด

ลงชื่อ



(นายอนันต์ อภิจิต)

ผู้อำนวยการด้านสิ่งแวดล้อม

บริษัท เอนไว เอ็กซ์เพิร์ต จำกัด



มกราคม 2562

ENVI-EXPERT CO., LTD.

151/234

ตารางที่ 2 (ต่อ)      มาตรการป้องกันและแก้ไขผลกระทบสิ่งแวดล้อมและมาตรการติดตามตรวจสอบผลกระทบสิ่งแวดล้อมของ โครงการ ดี เอ็กเซล ไฮด์อะเวย์ สุขุมวิท 50 (The Excel Hideaway Sukhumvit 50) ของ บริษัท ออลท์ อินสไปร์-ฮูซิเออร์ สุขุมวิท 50 จำกัด ตั้งอยู่ที่ ซอยเริ่มเจริญ แขวงพระโขนง เขตคลองเตย กรุงเทพมหานคร (ระยะดำเนินการ)

แบบสม. 1

องค์ประกอบทรัพยากร สิ่งแวดล้อมและคุณค่าต่างๆ	ผลกระทบสิ่งแวดล้อมที่สำคัญ	มาตรการป้องกันและแก้ไขผลกระทบสิ่งแวดล้อม	มาตรการติดตามตรวจสอบ ผลกระทบสิ่งแวดล้อม
4.4 สุนทรียภาพ 1) ทศนียภาพความสวยงาม และความร่มรื่น (ต่อ)		7) ห้ามก่อสร้างป้ายโฆษณาขนาดใหญ่ ในโครงการที่จะ ส่งผลให้เป็นวัตถุบ่งแสงเพิ่มเงาที่อาจส่งผลกระทบ เพิ่มเติมต่อพื้นที่ข้างเคียงและป้องกันการเกิดทัศน อุจาด 8) มีการแจ้งมาตรการ ด้านการชดเชยผลกระทบจากการ สูญเสียการใช้ประโยชน์จากแสงแดด และการบดบัง สัญญาณวิทยุโทรทัศน์ ต่อบ้านพักอาศัยโดยรอบ โครงการ โดยโครงการจะประสานต่อบ้านพักที่มีผู้พัก อาศัย และได้รับผลกระทบจากโครงการ ในรัศมี 100 เมตร ตั้งแต่เริ่มการก่อสร้าง และสิ้นสุดภายใน 1 ปี นับตั้งแต่วันที่ได้รับหนังสือรับรองการก่อสร้าง อาคาร (แบบ อ.6) โดยโครงการเป็นผู้รับผิดชอบ ค่าใช้จ่ายในการดำเนินการจากผลกระทบที่เกิดขึ้น ทั้งนี้ การชดเชยไม่รวมถึงผู้ที่ได้รับผลกระทบจากโครงการ พัฒนาอื่นหรือผู้ที่ปลูกสร้างอาคารเพิ่มเติม	

ลงชื่อ  ..... มกราคม 2562  
(นายอานกร ธนวิทธิ์)  
กรรมการผู้มีอำนาจ  
บริษัท ออลท์ อินสไปร์-ฮูซิเออร์ สุขุมวิท 50 จำกัด

ลงชื่อ  ..... มกราคม 2562  
(นายอานอน อภิจิต)  
ผู้อำนวยการด้านสิ่งแวดล้อม  
บริษัท เอนไว เอ็กซ์เพิร์ต จำกัด





แบบสผ. 1

ลงชื่อ สมชาย อภิชาติ (นายสมชาย อภิชาติ)  
ผู้อำนวยการด้านสิ่งแวดล้อม  
บริษัท เอนไว เอ็กซ์เพิร์ต จำกัด

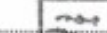
 มกราคม 2562

ENVI-EXPERT CO., LTD.

ตารางที่ 2 (ต่อ)      มาตรการป้องกันและแก้ไขผลกระทบสิ่งแวดล้อมและมาตรการติดตามตรวจสอบผลกระทบสิ่งแวดล้อมของ โครงการ ดี เอ็กเซล ไฮด์อะเวย์ สุขุมวิท 50 (The Excel Hideaway Sukhumvit 50) ของ บริษัท ออลส์ อินสไปร์-ซูซิเอร์ สุขุมวิท 50 จำกัด ตั้งอยู่ที่ ซอยเริ่มเจริญ แขวงพระโขนง เขตคลองเตย กรุงเทพมหานคร (ระยะดำเนินการ)

แบบสผ. 1

องค์ประกอบทรัพยากรสิ่งแวดล้อมและคุณค่าต่างๆ	ผลกระทบสิ่งแวดล้อมที่สำคัญ	มาตรการป้องกันและแก้ไขผลกระทบสิ่งแวดล้อม	มาตรการติดตามตรวจสอบผลกระทบสิ่งแวดล้อม
4.5 การบดบังแสงแดดและทิศทางลม และการบดบังสัญญาณคลื่นวิทยุโทรทัศน์	1) การบดบังแสงแดด เมื่อพิจารณาพื้นที่โดยรอบโครงการ ซึ่งมีบางส่วนที่อาจได้รับผลกระทบจากการบดบังแสงแดดจากอาคารโครงการ อย่างหลีกเลี่ยงไม่ได้ แต่สภาพปัจจุบันมีอาคารที่มีความสูง 4 ชั้นถึง 8 ชั้น อยู่ใกล้โครงการที่ทำให้เกิดเงาอยู่แล้วทำให้พื้นที่จะได้รับผลกระทบจากโครงการจึงมีน้อยมาก และได้รับผลกระทบในบางช่วงเวลาหรือบางช่วงฤดูกาล โดยจะมีผู้ได้รับผลกระทบจากเงาโครงการ ประมาณกว่า 3 ชั่วโมงของแต่ละวัน คือ กลุ่มที่อยู่บริเวณด้านทิศตะวันออกของโครงการ ได้แก่ บ้านพัก 3 ชั้น เลขที่ 1166, บ้านพัก 1 ชั้น บ้านเลขที่ 1166/14, บ้านพัก 2 ชั้น บ้านเลขที่ 1166/16, บ้านเลขที่ 1162, สำนักงาน 5 ชั้น บ้านเลขที่ 1144/2, บ้านพัก 1 ชั้น บ้านเลขที่ 1164/4, บ้านพัก 2 ชั้น บ้านเลขที่ 1164, บ้านพัก 1 ชั้น บ้านเลขที่ 1164/5 สำนักงาน 3 ชั้น บ้านเลขที่ 1164/6 และบ้านเลขที่ 1166/16 ซึ่งจะได้รับผลกระทบจากเงาโครงการ นานประมาณ 3 ชั่วโมง โดยได้รับเงาปกคลุมในช่วงบ่าย-เย็นของทุกวัน ตลอดทั้งปี	1) ให้โครงการจัดส่งจดหมายไปยังผู้พักอาศัยกลุ่มบ้านด้านทิศตะวันออกที่ได้รับผลกระทบจากเงาของอาคารโครงการ เพื่อให้รับทราบว่ามีปัญหาเรื่องการบังแดด การบังลมให้ดำเนินการแจ้งกับทางโครงการพร้อมทั้งแจ้งช่องทางรับเรื่องร้องเรียนให้แก่บุคคลที่อาจจะได้รับผลกระทบ เพื่อตรวจสอบข้อเท็จจริง โดยมีระยะเวลาให้แจ้งกับทางโครงการ ตั้งแต่ช่วงการดำเนินการก่อสร้างโครงการจนถึงครบ 1 ปี จนวันที่ได้รับใบรับรองการก่อสร้างอาคาร (แบบ อ.6) จากหน่วยงานอนุญาต และถ้าพบว่ามีปัญหาให้โครงการเยียวยาชดเชย โดยตกลงกับผู้ได้รับผลกระทบ ถ้าหากไม่สามารถตกลงได้ ให้ตกลงโดยมีคณะกรรมการร่วม 3 ฝ่ายประกอบด้วยผู้แทนชุมชน ผู้แทนสำนักงานเขตคลองเตย และตัวแทนบริษัท ออลส์ อินสไปร์-ซูซิเอร์ สุขุมวิท 50 จำกัด พิจารณาการเยียวยาที่เหมาะสม 2) ห้ามติดตั้งป้ายโฆษณาขนาดใหญ่และไม่ต่อเติมอาคารให้มีความสูงหรือมีขนาดใหญ่จากเดิมที่ได้รับอนุญาต ก่อสร้างทำให้เกิดวัดดูบังแสงเพิ่มเงา	

ลงชื่อ

มกราคม 2562

(นายอนนกร อนววิทย์)

กรรมการผู้มีอำนาจ

บริษัท ออลส์ อินสไปร์-ซูซิเอร์ สุขุมวิท 50 จำกัด

ลงชื่อ

(นายอมสิน อภิจิต)

ผู้ชำนาญการด้านสิ่งแวดล้อม

บริษัท เอนไว เอ็กซ์เพิร์ท จำกัด



ENVI-EXPERT CO., LTD.

มกราคม 2562

154/234

ตารางที่ 2 (ต่อ)      มาตรการป้องกันและแก้ไขผลกระทบสิ่งแวดล้อมและมาตรการติดตามตรวจสอบผลกระทบสิ่งแวดล้อมของ โครงการ ดี เอ็กเซล ไฮด์อะเวย์ สุขุมวิท 50 (The Excel Hideaway Sukhumvit 50) ของ บริษัท ออลส์ อินสไปร์-ซูซิเอร์ สุขุมวิท 50 จำกัด ตั้งอยู่ที่ ซอยเริ่มเจริญ แขวงพระโขนง เขตคลองเตย กรุงเทพมหานคร (ระยะดำเนินการ)

แบบสผ. 1

องค์ประกอบทรัพยากร สิ่งแวดล้อมและคุณค่าต่างๆ	ผลกระทบสิ่งแวดล้อมที่สำคัญ	มาตรการป้องกันและแก้ไขผลกระทบสิ่งแวดล้อม	มาตรการติดตามตรวจสอบ ผลกระทบสิ่งแวดล้อม
4.5 การบดบังแสงแดดและทิศทางลม และการบดบังสัญญาณคลื่นวิทยุโทรทัศน์ (ต่อ)	2) ทิศทางลม(การบังลม) กระแสลมในบริเวณพื้นที่โครงการ ซึ่งมีพื้นที่โดยรอบ ประกอบด้วย บ้านพักอาศัย สถานประกอบการ อาคารอยู่อาศัยรวม และพื้นที่ว่างของบุคคลอื่น ประกอบกับมีระยะห่างระหว่างโครงการกับพื้นที่โดยรอบ คั่นกลางด้วยพื้นที่โล่ง เช่น ถนน และพื้นที่สีเขียวรอบโครงการ และอาคารจัดทำเป็นอาคารใต้ถุนโล่ง เพื่อใช้เป็นพื้นที่จอดรถ ทำให้การพัดผ่านกระแสลมในระดับพื้นสามารถพัดได้อย่างสะดวก ไม่ถูกบังกั้นทิศทางโดยมวลอากาศที่มีอยู่ระดับพื้นซึ่งได้รับความร้อนจากพื้นที่ดินและกลุ่มอาคารต่างๆ จะยกตัวขึ้นสูงจนถึงระดับ Mixing Height ของอากาศ และลมด้านบนที่มีอุณหภูมิต่ำกว่า จะพัดหมุนเวียนลงสู่ด้านล่างตามทิศทางการพัดของกระแสลมหลัก ดังนั้น การพัฒนาโครงการมีผลต่อการเปลี่ยนแปลงสภาพการบดบังกระแสลมหลัก จากในปัจจุบันน้อยมาก เป็นผลกระทบในระดับต่ำ	1) จัดทำรั้วโปร่ง ด้านที่ติดกับบ้านพักอาศัยและริมคลองพระโขนง เพื่อให้อากาศถ่ายเทได้อย่างสะดวก (ดังรูปที่ 42) 2) จัดพื้นที่ใต้อาคารโครงการ บริเวณชั้น 1 เป็นพื้นที่โล่ง (ที่จอดรถ) ซึ่งให้กระแสลมสามารถพัดผ่านชั้น 1 ของอาคาร และพื้นที่โดยรอบอาคาร ไปยังพื้นที่ข้างเคียงได้ตามสภาพปกติ	

ลงชื่อ



มกราคม 2562

(นายธนากร ชนวรวิทย์)

กรรมการผู้มีอำนาจ

บริษัท ออลส์ อินสไปร์-ซูซิเอร์ สุขุมวิท 50 จำกัด

ลงชื่อ



มกราคม 2562

(นายอมสิน อภิจิต)

ผู้อำนวยการด้านสิ่งแวดล้อม

บริษัท เอนไว เอ็กซ์เพิร์ต จำกัด

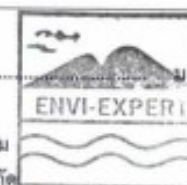

ENVI-EXPERT CO., LTD.

ตารางที่ 2 (ต่อ)      มาตรการป้องกันและแก้ไขผลกระทบสิ่งแวดล้อมและมาตรการติดตามตรวจสอบผลกระทบสิ่งแวดล้อมของ โครงการ ดี เอ็กเซล ไฮด์อะเวย์ สุขุมวิท 50 (The Excel Hideaway Sukhumvit 50) ของ บริษัท ออลส์ อินสไปร์-ฮูซิเออร์ สุขุมวิท 50 จำกัด ตั้งอยู่ที่ ซอยเริ่มเจริญ แขวงพระโขนง เขตคลองเตย กรุงเทพมหานคร (ระยะดำเนินการ)

แบบสม. 1

องค์ประกอบทรัพยากร สิ่งแวดล้อมและคุณค่าต่างๆ	ผลกระทบสิ่งแวดล้อมที่สำคัญ	มาตรการป้องกันและแก้ไขผลกระทบสิ่งแวดล้อม	มาตรการติดตามตรวจสอบ ผลกระทบสิ่งแวดล้อม
4.5 การบดบังแสงแดดและทิศทางลม และการบดบังสัญญาณคลื่นวิทยุโทรทัศน์ (ต่อ)	3) การบดบังสัญญาณวิทยุโทรทัศน์ การบดบังสัญญาณวิทยุโทรทัศน์ จะไม่แตกต่างจากสภาพปัจจุบัน ซึ่งมีอาคารขนาดใหญ่ตั้งอยู่ในบริเวณใกล้เคียงกันโดยรอบ การรับชมโทรทัศน์ของบ้านพักใช้จานรับสัญญาณดาวเทียม และระบบโทรทัศน์ดิจิตอลผ่านกล่องรับสัญญาณ	1. มาตรการทั่วไป - จัดให้มีช่องทางรับเรื่องร้องเรียนที่บุคคลภายนอกสามารถเข้ามาร้องเรียนปัญหาที่เกิดจากการดำเนินการของโครงการ ที่สำนักงานนิติบุคคลอาคารชุด - มีบันทึกรายละเอียดการร้องเรียน เช่น ชื่อผู้ร้องเรียน หมายเลขโทรศัพท์ติดต่อ รายละเอียดเรื่องร้องเรียน และการตอบสนองหรือการดำเนินการแก้ไขเรื่องร้องเรียน พร้อมรายงานผลการดำเนินการแก้ไขให้ผู้ร้องเรียนทราบ	

ลงชื่อ



มกราคม 2562

(นายธนากร ธนวิทธิ์)

กรรมการผู้มีอำนาจ

บริษัท ออลส์ อินสไปร์-ฮูซิเออร์ สุขุมวิท 50 จำกัด

ลงชื่อ



มกราคม 2562

(นายออมสิน อภิจิต)

ผู้อำนวยการด้านสิ่งแวดล้อม

บริษัท เอนไว เอ็กส์เพิร์ต จำกัด

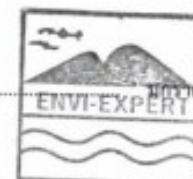

ENVI-EXPERT CO., LTD.

156/234



แบบสอบถาม, 1

องค์ประกอบทรัพยากร สิ่งแวดล้อมและคุณค่าต่างๆ	ผลกระทบสิ่งแวดล้อมที่สำคัญ	มาตรการป้องกันและแก้ไขผลกระทบสิ่งแวดล้อม	มาตรการติดตามตรวจสอบ ผลกระทบสิ่งแวดล้อม
4.5 การบดบังแสงแดดและทิศทางลม และการบดบังทัศนียภาพทัศนวิสัย โทรทัศน์ (ต่อ)		<p>2. มาตรการแก้ไข (เมื่อมีการร้องเรียน)</p> <p>- โครงการจะมีการจัดส่งจดหมายไปยังผู้อยู่อาศัยโดยรอบพื้นที่โครงการในระยะ 100 เมตร เพื่อให้รับทราบว่ามีปัญหาเรื่องสัญญาณวิทยุโทรทัศน์นั้น ให้ดำเนินการแจ้งกับทางโครงการ โดยทางโครงการได้ทบทวนช่องทางรับเรื่องร้องเรียนให้แก่บุคคลภายนอกเพื่อตรวจสอบข้อเท็จจริง โดยมีระยะเวลาให้แจ้งกับทางโครงการตั้งแต่ช่วงการดำเนินการก่อสร้างจนถึงครบ 1 ปี จากวันที่ได้รับใบรับรองการก่อสร้างอาคาร (แบบ ฮ.6) จากหน่วยงานอนุญาต และถ้าพบว่ามีปัญหาให้โครงการเยียวยาชดเชย โดยตกลงกับผู้ได้รับผลกระทบ ถ้าหากไม่สามารถตกลงได้ ให้ตกลงโดยมีคณะกรรมการร่วม 3 ฝ่ายประกอบด้วยผู้แทนชุมชน ผู้แทนสำนักงานเขตคลองเตย และตัวแทนบริษัท ออลส์ อินสไปร์-ทูซีเออร์ สุขุมวิท 50 จำกัด พิจารณาการเยียวยาที่เหมาะสม</p>	

ลงชื่อ อ.เฉลิม อภิจิต  2562  
(นายออมสิน อภิจิต)  
ผู้อำนวยการด้านสิ่งแวดล้อม  
บริษัท เอนไว เอ็กซ์เพิร์ท จำกัด ENVI-EXPERT CO., LTD.

ตารางที่ 4 มาตรการติดตามตรวจสอบผลกระทบสิ่งแวดล้อมโครงการในระยะดำเนินโครงการ

องค์ประกอบทางสิ่งแวดล้อม และคุณค่าต่างๆ	ดัชนีที่ตรวจวัด	วิธีการตรวจวัด/วิธีการจัดการ	จุดเก็บตัวอย่าง/จุดตรวจวัด	ความถี่ของการตรวจสอบ	ผู้รับผิดชอบ
1. สภาพภูมิประเทศ/ ทรัพยากรดิน/การใช้ที่ดิน/ สุนทรียภาพ	- จัดทำพื้นที่สีเขียวทั้งหมด 2,490.68 ตารางเมตร และ จัดเป็นพื้นที่สีเขียวระดับพื้นดิน 2,490.68 ตารางเมตร (ดังรูปที่ 34 ถึงรูปที่ 41) - ความสมบูรณ์ของต้นไม้ในพื้นที่ สีเขียว	- ตรวจสอบขนาดพื้นที่สีเขียว และ พื้นที่ปลูกไม้ยืนต้น - ความสมบูรณ์ของต้นไม้ การดูแล รักษา	- พื้นที่โครงการ	- ทุก 6 เดือน	นิติบุคคลอาคารชุด หรือ บริษัท ออลล์ อินสไปร์- ซูชิเอร์ สุขุมวิท 50 จำกัด ในระหว่างยังไม่ จัดตั้งนิติบุคคลอาคารชุด
2. คุณภาพน้ำผิวดิน/การ บำบัดน้ำเสีย/การระบายน้ำ	- ตรวจวิเคราะห์ดัชนีคุณภาพน้ำ ประกอบด้วย <ul style="list-style-type: none"> <li>ค่าความเป็นกรดและด่าง (pH)</li> <li>บีโอดี (BOD)</li> <li>สารแขวนลอย (Suspended Solids)</li> <li>ตะกอนหนัก (Settleable Solids)</li> <li>สารที่ละลายได้ทั้งหมด (TDS)</li> <li>ซัลไฟด์ (Sulfide)</li> <li>ทีเคเอ็น (TKN)</li> <li>น้ำมันและไขมัน (Oil and Grease)</li> </ul>	- เก็บตัวอย่างและวิเคราะห์ด้วยวิธี มาตรฐานตามประกาศกระทรวง ทรัพยากรธรรมชาติและสิ่งแวดล้อม เรื่อง กำหนดมาตรฐานควบคุมการ ระบายน้ำทิ้งจากอาคารบางประเภท และบางขนาด พ.ศ. 2548 หรือวิธีการ อื่นที่คณะกรรมการควบคุมมลพิษ เห็นชอบ	- น้ำทิ้งก่อนเข้าระบบ 1 ตัวอย่าง - น้ำที่ผ่านการบำบัด 1 ตัวอย่าง - น้ำจากบ่อพักน้ำสุดท้ายก่อน ระบายออกระบบระบายน้ำ ทิ้งสาธารณะ 1 ตัวอย่าง รวมทั้งหมด 3 ตัวอย่าง (ดังรูปที่ 43)	- การวิเคราะห์ตัวอย่างน้ำ เดือนละ 1 ครั้ง โดย รวบรวมผลรายงานต่อ สผ. ทุก 6 เดือน	นิติบุคคลอาคารชุด หรือ บริษัท ออลล์ อินสไปร์- ซูชิเอร์ สุขุมวิท 50 จำกัด ในระหว่างยังไม่ จัดตั้งนิติบุคคลอาคารชุด

ลงชื่อ



มกราคม 2562

(นายธนากร ธนวิทธิ)

กรรมการผู้มีอำนาจ

บริษัท ออลล์ อินสไปร์-ซูชิเอร์ สุขุมวิท 50 จำกัด

ลงชื่อ



(นายอมสิน อภิจิต)

ผู้อำนวยการด้านสิ่งแวดล้อม

บริษัท เอนไว เอ็กซ์เพิร์ท จำกัด



ENVI-EXPERT CO., LTD.

มกราคม 2562

170/234



ตารางที่ 4 (ต่อ) มาตรการติดตามตรวจสอบผลกระทบสิ่งแวดล้อมโครงการในระยะดำเนินโครงการ

องค์ประกอบทางสิ่งแวดล้อม และคุณค่าต่างๆ	ดัชนีที่ตรวจวัด	วิธีการตรวจวัด/วิธีการจัดการ	จุดเก็บตัวอย่าง/จุดตรวจวัด	ความถี่ของการตรวจสอบ	ผู้รับผิดชอบ
3. สระว่ายน้ำ (1) คุณภาพน้ำในสระ	- ตรวจวิเคราะห์ดัชนีคุณภาพน้ำ สำหรับสระว่ายน้ำของโครงการ ที่ใช้เกลือในการฆ่าเชื้อโรค ประกอบด้วย <ul style="list-style-type: none"> <li>• pH</li> <li>• คลอรีนอิสระคงเหลือ</li> <li>• โคลิฟอร์มแบคทีเรีย</li> <li>• ฟิคัลโคลิฟอร์มแบคทีเรีย</li> <li>• อี.โคไล (<i>E. coli</i>)</li> <li>• <i>Staphylococcus aureus</i></li> <li>• <i>Pseudomonas aeruginosa</i></li> </ul>		- น้ำในสระว่ายน้ำจากผิว น้ำสระ 1 ตัวอย่าง - น้ำในสระว่ายน้ำ ความลึก กึ่งกลางสระ 1 ตัวอย่าง	- pH ดำเนินการตรวจวัด ทุกวัน วันละ 2 ครั้ง ในช่วง เช้า และช่วงบ่าย - ค่าคลอรีนอิสระคงเหลือ (Free Chlorine) ดำเนินการตรวจวัดทุกวัน วันละ 2 ครั้ง - โคลิฟอร์มแบคทีเรีย, ฟิคัล โคลิฟอร์มแบคทีเรีย, อี.โคไล ( <i>E. coli</i> ), <i>Staphylococcus</i> <i>aureus</i> และ <i>Pseudomonas</i> <i>aeruginosa</i> ดำเนินการ ตรวจวัดทุกเดือน เดือนละ 1 ครั้ง โดยรวบรวมงานต่อ สัปดาห์ ทุก 6 เดือน	นิติบุคคลอาคารชุด หรือ บริษัท ออลล์ อินสไปร์- ซูชิเอร์ สุขุมวิท 50 จำกัด ในระหว่างยังไม่ จัดตั้งนิติบุคคลอาคารชุด

ลงชื่อ นายธนกร ธนวิทย์ มกราคม 2562  
(นายธนกร ธนวิทย์)  
กรรมการผู้มีอำนาจ  
บริษัท ออลล์ อินสไปร์-ซูชิเอร์ สุขุมวิท 50 จำกัด

ลงชื่อ นายอมสิน อภิชาติ มกราคม 2562  
(นายอมสิน อภิชาติ)  
ผู้อำนวยการด้านสิ่งแวดล้อม  
บริษัท เอนไว เอ็กซ์เพิร์ต จำกัด  
ENVI-EXPERT CO., LTD.







ตารางที่ 4 (ต่อ) มาตรการติดตามตรวจสอบผลกระทบสิ่งแวดล้อมโครงการในระยะดำเนินโครงการ

องค์ประกอบทางสิ่งแวดล้อม และคุณค่าต่างๆ	ดัชนีที่ตรวจวัด	วิธีการตรวจวัด/วิธีการจัดการ	จุดเก็บตัวอย่าง/จุดตรวจวัด	ความถี่ของการตรวจสอบ	ผู้รับผิดชอบ
5. การป้องกันอัคคีภัย	- อุปกรณ์ป้องกันอัคคีภัย ทั้งระบบแจ้งเตือน และระบบดับเพลิง	- ตรวจสอบอุปกรณ์ป้องกันอัคคีภัยให้พร้อมใช้งานอยู่เสมอ - จัดให้มีการอบรม/ทบทวนความเข้าใจวิธีการใช้อุปกรณ์ของระบบป้องกันอัคคีภัย และแผนอพยพหนีฉุกเฉินต่อพนักงานโครงการ		- ตรวจสอบอุปกรณ์ป้องกันอัคคีภัย 2 ครั้ง/ปี (ทุก 6 เดือน/ครั้ง) - อบรมวิธีการใช้อุปกรณ์ของระบบป้องกันอัคคีภัย และแผนอพยพหนีฉุกเฉินต่อพนักงานโครงการปีละ 1 ครั้ง	นิติบุคคลอาคารชุด หรือ บริษัท ออลส์ อินสไปร์-ยูซีเออร์ สุขุมวิท 50 จำกัด ในระหว่างยังไม่จัดตั้งนิติบุคคลอาคารชุด
6. การจราจร	- สถิติอุบัติเหตุบริเวณทางเข้า-ออก - อุปกรณ์อำนวยความสะดวกการจราจรภายในโครงการ	- บันทึกสถิติอุบัติเหตุบริเวณทางเข้า-ออกของโครงการ - ตรวจสอบอุปกรณ์อำนวยความสะดวก เช่น ป้ายเตือนต่างๆ การจราจรภายในโครงการให้อยู่ในสภาพดีอยู่เสมอ	- บริเวณทางเข้า-ออกของโครงการ - ถนนภายในโครงการ	- บันทึกอุบัติเหตุสัปดาห์ละ 1 ครั้ง - ตรวจสอบอุปกรณ์อำนวยความสะดวก 2 ครั้ง ครั้งละ 6 เดือน โดยรวบรวมผลรายงานต่อ สผ.ทุก 6 เดือน	นิติบุคคลอาคารชุด หรือ บริษัท ออลส์ อินสไปร์-ยูซีเออร์ สุขุมวิท 50 จำกัด ในระหว่างยังไม่จัดตั้งนิติบุคคลอาคารชุด

ลงชื่อ ธนากร ธนาวิทย์ มกราคม 2562  
(นายธนากร ธนาวิทย์)  
กรรมการผู้มีอำนาจ  
บริษัท ออลส์ อินสไปร์-ยูซีเออร์ สุขุมวิท 50 จำกัด

ลงชื่อ อนันต์ อภิชาติ มกราคม 2562  
(นายอนันต์ อภิชาติ)  
ผู้อำนวยการด้านสิ่งแวดล้อม  
บริษัท เอนไว เอ็กซ์เพิร์ต จำกัด  
ENVI-EXPERT CO., LTD.

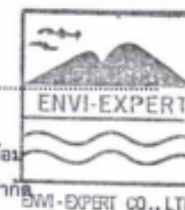

ตารางที่ 4 (ต่อ) มาตรการติดตามตรวจสอบผลกระทบสิ่งแวดล้อมโครงการในระยะดำเนินโครงการ

องค์ประกอบทางสิ่งแวดล้อม และคุณค่าต่างๆ	ดัชนีที่ตรวจวัด	วิธีการตรวจวัด/วิธีการจัดการ	จุดเก็บตัวอย่าง/จุดตรวจวัด	ความถี่ของการตรวจสอบ	ผู้รับผิดชอบ
7. การระบายอากาศ	- ช่องระบายอากาศธรรมชาติ เช่น หน้าต่าง ประตู บันได	- ตรวจสอบบริเวณช่องระบายอากาศ เพื่อไม่ให้มีสิ่งกีดขวาง	- ช่องระบายอากาศของ โครงการ	- ทุกวัน	นิติบุคคลอาคารชุด หรือ บริษัท ออลล์ อินสไปร์- ซูชิเอร์ สุขุมวิท 50 จำกัด ในระหว่างยังไม่ จัดตั้งนิติบุคคลอาคารชุด
8. ไฟฟ้าและการอนุรักษ์ พลังงาน	- อุปกรณ์ไฟฟ้าต่างๆ เช่น หลอดไฟ หม้อแปลง ฯลฯ	- ตรวจสอบความพร้อมในการใช้งาน ให้อยู่ในสภาพที่ดีอยู่เสมอ	- อุปกรณ์ไฟฟ้าต่างๆ โครงการ	- ตรวจสอบอุปกรณ์ไฟฟ้า ทุก 6 เดือน	นิติบุคคลอาคารชุด หรือ บริษัท ออลล์ อินสไปร์- ซูชิเอร์ สุขุมวิท 50 จำกัด ในระหว่างยังไม่ จัดตั้งนิติบุคคลอาคารชุด

ลงชื่อ ธนวิทย์ อนุวัชร มกราคม 2562  
(นายธนกร อนุวัชร)  
กรรมการผู้มีอำนาจ  
บริษัท ออลล์ อินสไปร์-ซูชิเอร์ สุขุมวิท 50 จำกัด

ลงชื่อ อนันต์ อภิชาติ มกราคม 2562  
(นายอนันต์ อภิชาติ)  
ผู้อำนวยการด้านสิ่งแวดล้อม  
บริษัท เอนไว เอ็กซ์เพิร์ท จำกัด  
ENVI-EXPERT CO., LTD.

175/234





ตารางที่ 4 (ต่อ) มาตรการติดตามตรวจสอบผลกระทบสิ่งแวดล้อมโครงการในระยะดำเนินโครงการ

องค์ประกอบทางสิ่งแวดล้อมและคุณค่าต่างๆ	ดัชนีที่ตรวจวัด	วิธีการตรวจวัด/วิธีการจัดการ	จุดเก็บตัวอย่าง/จุดตรวจวัด	ความถี่ของการตรวจสอบ	ผู้รับผิดชอบ
10. สังคม และการมีส่วนร่วมของประชาชน และการรับเรื่องร้องเรียน	ประเด็นที่ติดตามสำรวจสภาพเศรษฐกิจ สังคม การมีส่วนร่วมของประชาชน และการรับเรื่องร้องเรียน ประกอบด้วย (1) กลุ่มบ้านติดโครงการ และในรัศมี 100 เมตร รอบที่ตั้งโครงการสำรวจทุกหลัง <ul style="list-style-type: none"> <li>ข้อมูลสภาพเศรษฐกิจและสังคมทั่วไปของผู้ให้ข้อคิดเห็น</li> <li>ความคิดเห็นข้อวิตกกังวลต่อการเปลี่ยนแปลงรายละเอียดโครงการ อันได้แก่ผลกระทบจากโครงการที่เปลี่ยนแปลงรวมทั้งมาตรการป้องกันและแก้ไขผลกระทบ</li> </ul> มาตรการติดตามตรวจสอบผลกระทบสิ่งแวดล้อม ที่ต้องการให้โครงการดำเนินการกรณีที่เปลี่ยนแปลงรายละเอียดโครงการ	วิธีการและเครื่องมือที่ใช้ในการสำรวจ (1) สำรวจสภาพพื้นที่ชุมชนตามจุดสำรวจในกลุ่มที่ 1 (2) ใช้แบบสอบถามความคิดเห็นแต่ละกลุ่ม โดยแบบสอบถามต้องแยกแต่ละกลุ่ม และครอบคลุมในประเด็นตามดัชนีที่กำหนดและอาจจะเพิ่มความเหมาะสมเมื่อสำรวจสภาพพื้นที่ (3) กลุ่มที่ 2 อาจเพิ่มวิธีสัมภาษณ์เจาะลึกบุคคลที่เป็นตัวแทนของหน่วยงาน (4) ผลที่ได้ต้องมาวิเคราะห์ประเด็นข้อคิดเห็นข้อวิตกกังวล ข้อคิดเห็นให้โครงการมีมาตรการที่ต้องปฏิบัติหรือดำเนินการอย่างไร และนำเสนอในรายงานการเปลี่ยนแปลงรายละเอียดโครงการ (5) จัดให้มีจุดรับเรื่องร้องเรียนที่แผนกต้อนรับของโครงการ หากมีเรื่องร้องเรียนทางโครงการต้องดำเนินการแก้ไขทันที	จุดที่ทำการสำรวจ และจำนวนตัวอย่างที่สำรวจ <b>กลุ่มที่ 1</b> บ้านประชิดติดโครงการ และรัศมี 100 เมตร รอบที่ตั้งโครงการสำรวจทุกหลัง <b>กลุ่มที่ 2</b> พื้นที่อ่อนไหว และหน่วยงานราชการที่เกี่ยวข้อง สำหรับพื้นที่อ่อนไหว สำรวจความคิดเห็นคริสตจักรลูเธอรันในประเทศไทย ห่างจากพื้นที่ที่ตั้งโครงการ 90 เมตร และหน่วยงานราชการจำนวน 2 แห่ง คือ สถานีตำรวจนครบาลพระโขนง และสำนักงานเขตคลองเตย	- ในการดำเนินการสำรวจความคิดเห็นการเปลี่ยนแปลงรายละเอียดโครงการให้ดำเนินการทุกครั้งก่อนที่จะมีการเปลี่ยนแปลงรายละเอียดโครงการ	นิติบุคคลอาคารชุด หรือ บริษัท ออลล์ อินสไปร์-ซูชิเอร์ สุขุมวิท 50 จำกัด ในระหว่างยังไม่จัดตั้งนิติบุคคลอาคารชุด

ลงชื่อ

*(ลายเซ็น)*

มกราคม 2562

(นายธนกร อนุวาทย์)

กรรมการผู้มีอำนาจ

บริษัท ออลล์ อินสไปร์-ซูชิเอร์ สุขุมวิท 50 จำกัด

ลงชื่อ

*(ลายเซ็น)*

(นายออมสิน อภิจิต)

ผู้อำนวยการด้านสิ่งแวดล้อม

บริษัท เอนไว เอ็กซ์เพิร์ต จำกัด



มกราคม 2562

ENVI-EXPERT CO., LTD.

177/234

ตารางที่ 4 (ต่อ) มาตรการติดตามตรวจสอบผลกระทบสิ่งแวดล้อมโครงการในระยะดำเนินโครงการ

องค์ประกอบทางสิ่งแวดล้อม และคุณค่าต่างๆ	ดัชนีที่ตรวจวัด	วิธีการตรวจวัด/วิธีการจัดการ	จุดเก็บตัวอย่าง/จุดตรวจวัด	ความถี่ของการตรวจสอบ	ผู้รับผิดชอบ
10. สังคม และการมีส่วนร่วมของ ประชาชน และการรับเรื่อง ร้องเรียน (ต่อ)	<ul style="list-style-type: none"> <li>ติดตามความเดือดร้อนหรือเรื่องร้องเรียน ความต้องการให้แก้ไขปัญหาหรือสิ่งที่ต้องการให้โครงการปฏิบัติ</li> </ul> <p>(2) กลุ่มพื้นที่อ่อนไหว และหน่วยงานราชการที่เกี่ยวข้องสำหรับพื้นที่อ่อนไหว สํารวจความคิดเห็นคริสตจักรลูเธอร์แรนในประเทศไทย ห่างจากพื้นที่ที่ตั้งโครงการ 90 เมตร และหน่วยงานราชการจำนวน 2 แห่ง คือ สถานีตำรวจนครบาลพระโขนง และสำนักงานเขตคลองเตย โดยการศึกษาสำรวจประกอบด้วย</p> <ul style="list-style-type: none"> <li>ข้อมูลสถานภาพผู้ให้ข้อคิดเห็น</li> </ul>				

ลงชื่อ อรุณ อรุณ มกราคม 2562  
 (นายธนกร ธนวิทย์)  
 กรรมการผู้มีอำนาจ  
 บริษัท ออลส์ อินสไปร์-ซูซิเออร์ สุขุมวิท 50 จำกัด

ลงชื่อ อนันต์ อนันต์ มกราคม 2562  
 (นายอนันต์ อนันต์)  
 ผู้อำนวยการด้านสิ่งแวดล้อม  
 บริษัท เอนไว เอ็กซ์เพิร์ต จำกัด



ตารางที่ 4 (ต่อ) มาตรการติดตามตรวจสอบผลกระทบสิ่งแวดล้อมโครงการในระยะดำเนินโครงการ

องค์ประกอบทางสิ่งแวดล้อมและคุณค่าต่างๆ	ดัชนีที่ตรวจวัด	วิธีการตรวจวัด/วิธีการจัดการ	จุดเก็บตัวอย่าง/จุดตรวจวัด	ความถี่ของการตรวจสอบ	ผู้รับผิดชอบ
10. สังคม และการมีส่วนร่วมของประชาชน และการรับเรื่องร้องเรียน (ต่อ)	<ul style="list-style-type: none"> <li>● ความคิดเห็นข้อวิตกกังวลต่อการเปลี่ยนแปลงโครงการ อันได้แก่ ผลกระทบจากโครงการที่เปลี่ยนแปลงรวมทั้งมาตรการป้องกัน และแก้ไขผลกระทบสิ่งแวดล้อม และมาตรการติดตามตรวจสอบผลกระทบสิ่งแวดล้อมที่ต้องการให้โครงการดำเนินการกรณีเปลี่ยนแปลงรายละเอียดโครงการ</li> <li>● ติดตามความเดือดร้อนหรือเรื่องร้องเรียน ความต้องการให้แก้ไขปัญหาหรือสิ่งที่ต้องการให้โครงการปฏิบัติ</li> </ul>				

ลงชื่อ ..... มกราคม 2562  
 (นายธนกร ธนวิทธิ)  
 กรรมการผู้มีอำนาจ  
 บริษัท ออลส์ อินสโปร-ซูซิเออร์ สุขุมวิท 50 จำกัด

ลงชื่อ ..... มกราคม 2562  
 (นายอนันต์ อภิชาติ)  
 ผู้อำนวยการด้านสิ่งแวดล้อม  
 บริษัท เอนไว เอ็กซ์เพิร์ต จำกัด ENV-EXPERT CO., LTD.

ตารางที่ 4 (ต่อ) มาตรการติดตามตรวจสอบผลกระทบสิ่งแวดล้อมโครงการในระยะดำเนินโครงการ

องค์ประกอบทางสิ่งแวดล้อมและคุณค่าต่างๆ	ดัชนีที่ตรวจวัด	วิธีการตรวจวัด/วิธีการจัดการ	จุดเก็บตัวอย่าง/จุดตรวจวัด	ความถี่ของการตรวจสอบ	ผู้รับผิดชอบ
11. สุนทรียภาพและพื้นที่สีเขียว	1) ความสวยงามและความร่มรื่น <ul style="list-style-type: none"> <li>- ขนาดพื้นที่สีเขียว และพื้นที่ปลูกไม้ยืนต้น</li> <li>- ความสมบูรณ์ของต้นไม้ใน พื้นที่สีเขียว</li> </ul>	<ul style="list-style-type: none"> <li>- ตรวจสอบขนาดพื้นที่สีเขียว และพื้นที่ปลูกไม้ยืนต้น</li> <li>- ความสมบูรณ์ของต้นไม้ การดูแลรักษา</li> <li>- ตรวจสอบการปฏิบัติตามมาตรการ</li> </ul>	<ul style="list-style-type: none"> <li>- พื้นที่สีเขียวของโครงการ บริเวณโดยรอบพื้นที่โครงการ</li> </ul>	<ul style="list-style-type: none"> <li>- ทุก 6 เดือน</li> </ul>	นิติบุคคลอาคารชุด หรือ บริษัท ออลล์ อินสไปร์-ซูชิเออร์ สุขุมวิท 50 จำกัด ในระหว่างยังไม่จัดตั้งนิติบุคคลอาคารชุด
	2) แสงสะท้อนกระจกอาคาร <ul style="list-style-type: none"> <li>- ผู้ร้องเรียน</li> <li>- ตำแหน่งอาคารของผู้ร้องเรียน</li> <li>- ข้อเท็จจริงของผลกระทบด้านแสงสะท้อนที่ได้รับ</li> <li>- ผลการแก้ไขปัญหาที่เกิดขึ้น</li> </ul>	<ul style="list-style-type: none"> <li>- จัดให้มีเจ้าหน้าที่รับเรื่องร้องเรียน และตรวจสอบผลกระทบที่เกิดขึ้น</li> </ul>	<ul style="list-style-type: none"> <li>- บริเวณพื้นที่โครงการ และบ้านพักอาศัยโดยรอบในรัศมี 100 เมตร</li> </ul>	<ul style="list-style-type: none"> <li>- ช่วงการดำเนินการก่อสร้างจนถึงครบ 1 ปี จากวันที่ได้รับใบรับรองการก่อสร้างอาคาร (แบบ อ.6) จากหน่วยงานอนุญาต</li> </ul>	นิติบุคคลอาคารชุด หรือ บริษัท ออลล์ อินสไปร์-ซูชิเออร์ สุขุมวิท 50 จำกัด ในระหว่างยังไม่จัดตั้งนิติบุคคลอาคารชุด
12. การบดบังแสงแดดทิศทางลม และสัญญาณวิทยุโทรทัศน์	<ul style="list-style-type: none"> <li>- การบังแสงแดด และลม</li> <li>- การรับส่งสัญญาณวิทยุโทรทัศน์</li> <li>- เรื่องร้องเรียนจากผู้ได้รับผลกระทบ</li> </ul>	<ul style="list-style-type: none"> <li>- จัดให้มีเจ้าหน้าที่รับเรื่องร้องเรียน และตรวจสอบผลกระทบที่เกิดขึ้น</li> <li>- ติดตามประเมินจากส่วนรับเรื่องร้องเรียนและความคิดเห็น</li> </ul>	<ul style="list-style-type: none"> <li>- บริเวณพื้นที่โครงการ และบ้านพักอาศัยโดยรอบในรัศมี 100 เมตร</li> </ul>	<ul style="list-style-type: none"> <li>- ตลอดระยะเวลาดำเนินการ</li> </ul>	นิติบุคคลอาคารชุด หรือ บริษัท ออลล์ อินสไปร์-ซูชิเออร์ สุขุมวิท 50 จำกัด ในระหว่างยังไม่จัดตั้งนิติบุคคลอาคารชุด

หมายเหตุ เสนอรายงานการติดตามตรวจสอบผลกระทบสิ่งแวดล้อม ต่อสำนักงานนโยบายและแผนทรัพยากรธรรมชาติและสิ่งแวดล้อม และกรุงเทพมหานคร ทุก 6 เดือน

ลงชื่อ ..... มกราคม 2562  
 (นายธนกร ธนวิหรี)  
 กรรมการผู้มีอำนาจ  
 บริษัท ออลล์ อินสไปร์-ซูชิเออร์ สุขุมวิท 50 จำกัด

ลงชื่อ ..... มกราคม 2562  
 (นายออมสิน อภิจิต)  
 ผู้อำนวยการด้านสิ่งแวดล้อม  
 บริษัท เอนไว เอ็กซ์เพิร์ท จำกัด

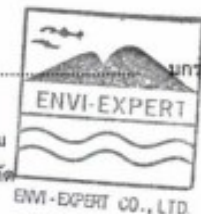

180/234



# ภาคผนวก 2

## สัญญาบริการฉีดกำจัดแมลง

## สัญญาบริการกำจัดแมลง

## ต้นฉบับ

สัญญาเลขที่ PC-4569/2567

วันที่ 4 พฤศจิกายน 2567

สัญญาฉบับนี้ทำขึ้นระหว่าง นิติบุคคลอาคารชุด ดี เอ็ม เอส โฮสเทล 50 โดยมีคณะกรรมการดำเนินการ  
แทนในฐานะคณะกรรมการนิติบุคคลอาคารชุด ดี เอ็ม เอส โฮสเทล 50 สำนักงานที่ตั้งอยู่เลขที่ 1112  
ซอยสุขุมวิท 50 แขวงพระโขนง เขตคลองเตย กรุงเทพฯ 10110 ซึ่งต่อไปนี้สัญญาเรียกว่า "ผู้ว่าจ้าง" ฝ่ายหนึ่งกับ บริษัท  
พรชัย เพสคอนโทรล จำกัด เลขที่ 102/494 ม.บ้านสวนวิถีสถา 3 ซ.สุขุมวิท 27 แขวง 10 แขวงท่าแร้ง เขตบางเขน  
กรุงเทพฯ 10220 เลขประจำตัวผู้เสียภาษีอากร 0105555098927 ซึ่งต่อไปนี้สัญญาเรียกว่า "ผู้รับจ้าง" โดยทั้งสองฝ่ายมี  
ข้อตกลงสัญญากันดังต่อไปนี้

1. สถานที่ให้บริการกำจัดแมลง นิติบุคคลอาคารชุด ดี เอ็ม เอส โฮสเทล 50 เลขที่ 1112 ซอยสุขุมวิท 50  
แขวงพระโขนง เขตคลองเตย กรุงเทพฯ 10110

2. ให้บริการ กำจัด ปลวก มด แมลงสาบ หนู ฯลฯ

3. กำหนดระยะเวลาสัญญา 1 ปี ระหว่างวันที่ 4 พฤศจิกายน 2567 ถึงวันที่ 3 ตุลาคม 2568 (ยกเว้นกลางคืนปีละ  
2 ครั้ง) ทำบริการ/ตรวจเช็ค / เดือนละ 1 ครั้ง ซปรอยน้ำยาไม่จำกัด และให้บริการในห้องชุดไม่จำกัดจำนวนห้องต่อเดือน  
โดยการเข้าใช้สถานที่ผู้รับจ้างและพนักงานหรือตัวแทนจะยึดถือปฏิบัติตามระเบียบ ข้อบังคับของผู้ว่าจ้างอย่างเคร่งครัด

4.ค่าบริการกำจัด ปลวก มด แมลงสาบ หนู ฯลฯ	ราคา	35,340.00 บาท
	ภาษีมูลค่าเพิ่ม 7 %	2,660.00 บาท
	รวมเป็นเงินทั้งสิ้น	38,000.00 บาท

รวมเป็นตัวอักษร (สามหมื่นแปดพันบาทถ้วน)

5.ชำระค่าบริการภายใน 30 วัน หลังบริการครั้งแรกแล้วเสร็จ

ลงชื่อ.....ผู้ว่าจ้าง

ลงชื่อ.....ผู้รับจ้าง

(นางพวง เสงี่ยมบุรีสุทธิ)  
ผู้จัดการนิติฯ

(นางสาวสุนิศา ตัน โคนค)  
ผู้รับจ้างกรรมการผู้จัดการ

ลงชื่อ.....พยาน

ลงชื่อ.....พยาน

( )

(นายสาธุณี ตัน โคนค)



### ข้อตกลงต่างๆ เกี่ยวกับสัญญา ฉบับนี้มีดังต่อไปนี้

หนังสือสัญญาทำขึ้นใน วัน เดือน ปี ดังแจ้งไว้ด้านหน้าของสัญญาดังนี้ ระหว่าง ผู้ว่าจ้าง (ดังแจ้งในด้านหน้าของหนังสือสัญญา) ฝ่ายหนึ่ง กับผู้รับจ้างทำจัดแผนองตามข้อ 2 ที่ระบุไว้ในด้านหน้าของสัญญาอีกฝ่ายหนึ่ง คู่สัญญาทั้งสองยินยอมพร้อมกันดังต่อไปนี้คือ

- 1) สัญญาดังนี้มีอายุเป็นเวลาระหว่าง วัน เดือน ปี ที่ระบุไว้ในด้านหน้าของสัญญา
- 2) ผู้ว่าจ้างตกลงยินยอมชำระเงิน ค่าบริการตามเงื่อนไขการชำระเงิน ดังที่ได้ระบุไว้ในด้านหน้าของสัญญา จะไป ยอมรับการตกลงใดๆ ที่พิเศษออกไป นอกเสียจากจะ ได้รับการยินยอมเป็นลายลักษณ์อักษร
- 3) โดยการชำระเงินดังกล่าวข้อ 2 ของสัญญาดังนี้ ตกลงยินยอมที่ดำเนินการตรวจสอบที่จะทำการตรวจสอบในที่ที่ให้บริการตาม ข้อ 1 ที่ระบุไว้ในด้านหน้าของ สัญญานี้ให้ตกลงและยินยอมมาทำการสำรวจสถานที่ของผู้ว่าจ้างทุกเวลาทำงาน เมื่อผู้ว่าจ้างขอให้ไป ทั้งนี้เพื่อสำรวจว่ามีปัญหาแผนองตามข้อ 2 ขึ้นในสถานที่วันหรือไม่ และหากมีขึ้นก็จะจัดการทำการแก้ไข
- 4) หากจำเป็นจะต้องแก้ไขหรือเปลี่ยนแปลงสถานที่ เพื่อให้การบริการที่ดี เป็นไปได้สะดวก ผู้ว่าจ้างจะทำการคำแนะนำในการเปลี่ยนแปลง โดยผู้ว่าจ้างจะเป็นผู้ออกค่าใช้จ่ายในการแก้ไขหรือเปลี่ยนแปลงนั้นทั้งสิ้น
- 5) จากข้อผูกมัดที่ได้ตกลงกันไว้ตามหนังสือสัญญานี้หากมีเหตุสุดวิสัย เช่น เหตุการณ์จากธรรมชาติ ในประเทศเกิดสงคราม ภายใน-ภายนอกประเทศ ไม่ได้รับผลกระทบเกิดขึ้น ซึ่งไม่สามารถดำเนินการตามสัญญานี้ต่อไปได้
- 6) ข้อสัญญานี้จะมีอายุในขั้นต้นที่ได้ระบุไว้ในข้อ 3 หน้าแรกของใบสัญญา และจะต่ออายุสัญญาโดยอัตโนมัติเป็นเกณฑ์ นอกเสียจากจะมีการยื่นถึงการบอกเลิกสัญญาเป็นหนังสือ โดยคู่สัญญาฝ่ายหนึ่งฝ่ายใดล่วงหน้าก่อนวันสิ้นสุดสัญญาไม่น้อยกว่า 1 เดือน
- 7) ค่าบริการจะระบุอยู่ในข้อ 4 ของด้านหน้าของสัญญา ซึ่งหลังจากการให้บริการครบกำหนดตามข้อ 3 แล้วจะมีการต่ออายุของสัญญาตามข้อ 5 ของสัญญานี้ อาจมีการเปลี่ยนแปลงราคาค่าบริการได้ โดยจะเตือนให้ผู้ว่าจ้างทราบล่วงหน้าทุกครั้ง
- 8) ในเรียกชำระค่าบริการจะส่งออกจากสำนักงาน และผู้ว่าจ้างจะชำระค่าบริการทันทีที่ได้รับใบเรียกชำระค่าบริการดังกล่าวตามกำหนด ดังที่ระบุไว้ในข้อ 5 ของด้านหน้าของสัญญานี้ แต่หากผู้ว่าจ้างไม่สามารถชำระค่าบริการเมื่อถึงกำหนดมีสิทธิที่จะยกเลิกสัญญาและผู้ว่าจ้างจะต้องจ่ายเงินค่าบริการตามระยะเวลาของการให้บริการกับอีก 30% ของค่าบริการส่วนที่เหลือทั้งหมด
- 9) การชำระเงินจะต้องจ่ายเป็นเงินสดหรือเช็ค และจะสมบูรณ์เมื่อมีใบเสร็จซึ่งมีลายเซ็นของผู้มีอำนาจประทับอยู่  
10) จะไม่มีการรับผิดชอบในความเสียหายหรือสูญหายใดๆ ที่เกิดขึ้นหรือสันนิษฐานว่า ได้เกิดขึ้นจากการกระทำของ แผนองที่ให้กำจัดตามข้อ 2 ในสถานที่นั้น หรือบริเวณใกล้เคียงรวมทั้งทรัพย์สินอื่นๆ ซึ่งอยู่ในบริเวณนั้นๆ แต่ตกลง ยินยอมว่าการกำจัดแผนองในสถานที่นั้นโดยวิธีที่ดีที่สุดที่จะกระทำได้ โดยไม่เรียกเก็บค่าตอบแทนใดๆ เมื่อผู้ว่าจ้างไปให้ทราบ หรือเมื่อสำรวจพบว่ามีแผนองทำการตรวจสอบที่นั่น เว้นแต่ ด้วยความจงใจหรือเจตนาหรือประมาทเลินเล่อ ของผู้รับจ้างหรือพนักงานหรือตัวแทน ก่อให้เกิดความเสียหายต่อทรัพย์สินหรือชีวิต ร่างกาย ของบุคคลในอาคารชุด ผู้รับจ้าง ตกลงรับผิดชอบเช่นกัน

11) หนังสือสัญญาที่ไม่ใช่ใบเสร็จรับเงิน จะนับไปลดเรียกใบเสร็จต่างหากอีกฉบับหนึ่งเมื่อท่านชำระเงินแล้ว

ตัวบ่งชี้ในอาคารและรบบที่มีดังต่อไปนี้

1. ซี-มิกซ์ ที่ไม่ใช้สูตรผสมขนาด 1 ซีตร ใช้ฉีคพื้นบีกกรอบนอก เป็นน้ำยาปลวก ไม่ทำให้มิกคลื่นดูน
2. โซเฟอร์แทค 25 EC ใช้ฉีคพื้นคานห้องถูกค้า ทางเดินร่วม ห้องขยะท่อชาร์ป เพื่อป้องกันแมลงตากลและนค เป็นน้ำยาที่ไม่มิกคลื่นดูน หลังจากการบริการสามารถเข้าอยู่ในห้องพักได้ตามปกติ
3. ยาหนู โมนิก้า ใช้วางรอนนอก ใต้ในภาชนะดองค้ำ
4. ยุง อบค้ำ ใช้พ่นควันรอนนอก และท่อน้ำทิ้ง ตามพุ่มไม้ เพื่อป้องกันการระบาดของยุง

หน้าที่ของผู้รับจ้าง

1. ค้างเครื่องฉีดน้ำยาครอบ ๆ อาคาร ท่อน้ำทิ้ง โคนคั่น ไม้และคั่นน้ำของคั่น ทุก 6 เดือน
2. ฉีคพ่นภายในอาคาร ตามขอบบัว ท่อชาร์ป ชาร์ปไฟ ชาร์ปน้ำ และฉีคห้องคืดคั้งค้อไม่จำกัคค้อง
3. วางยาเหยื่อหุงรอนอาคาร ค้างค้องค้ำ ตามจุดที่กัคค้อง







(ก.ว.๑๑)

### หนังสือสำคัญการจดทะเบียนนิติบุคคลอาชารุศ

สำนักงานที่ดินกรุงเทพมหานคร สาขาพระโขนง  
วันที่ ๑๙ เดือน กุมภาพันธ์ พ.ศ. ๒๕๖๓

หนังสือสำคัญฉบับนี้ออกให้เพื่อแสดงว่า พนักงานเจ้าหน้าที่ได้รับจดทะเบียนนิติบุคคลอาชารุศ  
ตามพระราชบัญญัติอาชารุศ พ.ศ. ๒๕๖๒ ทะเบียนเลขที่ ๒๕๖๒๖๓  
เมื่อวันที่ ๑๙ เดือน กุมภาพันธ์ พ.ศ. ๒๕๖๓ โดยมีการดังนี้  
๑. ชื่อนิติบุคคลอาชารุศ "ดี เอ็ม เอส โฮสเทลแอนด์ รีสอร์ท 50"  
๒. มีวัตถุประสงค์นิติบุคคลอาชารุศเป็นไปตามมาตรา ๑๓ แห่งพระราชบัญญัติอาชารุศ  
พ.ศ. ๒๕๖๒ ซึ่งบัญญัติว่า เพื่อจัดการ และดูแลรักษาทรัพย์สินส่วนกลางและให้มีอำนาจกระทำการใดๆ เพื่อประโยชน์ความ  
วัตถุประสงค์ดังกล่าว ทั้งนี้ ทรัพย์สินของเจ้าของร่วมภายใต้บังคับแห่งพระราชบัญญัตินี้

๓. ที่ตั้งสำนักงานอยู่ที่ เลขที่ ๑๑๑๑ หมู่ที่ ๑ ตำบล/แขวง สุรนันทน์  
ถนน ด้านถนนวง พระโขนง อำเภอ/เขต คลองเตย  
จังหวัด กรุงเทพมหานคร รหัสไปรษณีย์ ๑๐๑๑๑ โทรศัพท์

(ลงชื่อ) \_\_\_\_\_ พนักงานเจ้าหน้าที่  
นาย/นาง/นางสาว/นาย \_\_\_\_\_  
เจ้าหน้าที่ที่ดินกรุงเทพมหานคร สาขาพระโขนง



สำเนาถูกต้อง

(นายสมชาย พงศ์สิน)  
ผู้อำนวยการสำนักงาน

นายสมชาย พงศ์สิน ๒๕๖๓  
นาย/นาง/นางสาว/นาย \_\_\_\_\_ ๒๕๖๓  
นาย/นาง/นางสาว/นาย \_\_\_\_\_ ๒๕๖๓  
๑-๒๕๖๓-๑๑๑๑-๑๑๑๑-๑๑๑๑

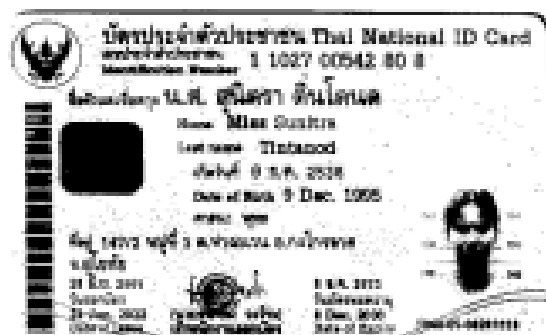

นาง-ส. สุธิรา อังโศภน

ภ.พ.20

ใบทะเบียนภาษีมูลค่าเพิ่ม



๑๖ มิถุนายน ๒๕๕๕

ชื่อผู้ประกอบการ บริษัท พรชัย เฟอร์นิเจอร์ จำกัด

ชื่อสถานประกอบการ บริษัท พรชัย เฟอร์นิเจอร์ จำกัด

เป็น ☒ สำนักงานใหญ่ ☐ สาขา

ตั้งอยู่ : อาคาร

ห้องเลขที่

ชั้นที่

หมู่บ้าน

เลขที่

102/494

หมู่ที่

ตรอก/ซอย

ตำบล

อำเภอ

ถนน

ตำบล/แขวง

จังหวัด

อำเภอ/เขต

บ้านใหม่

จังหวัด

กรุงเทพมหานคร

รหัสไปรษณีย์

10220

โทรศัพท์

วันที่ให้เป็นผู้ประกอบการจดทะเบียน 10 กรกฎาคม 2555

ออกให้เมื่อวันที่

๒๖ มิ.ย. ๕๕

ผู้ออกทะเบียน

ผ.อ.

(นายสุชาติ วิเศษชัย)

ตำแหน่ง

สรรพากรชั้นสูง กรมสรรพากร



พระราชบัญญัติการจดทะเบียนผู้ประกอบการ พ.ศ. ๒๕๕๕  
กระทรวงการคลัง  
กรมสรรพากร  
สำนักงานสรรพากรพื้นที่กรุงเทพมหานคร  
เลขที่ ๑๐๒ ถนนวิภาวดีรังสิต แขวงจตุจักร เขตจตุจักร กรุงเทพมหานคร ๑๐๒๒๐





ที่ 100922103841



สำนักงานคณะกรรมการการอุดมศึกษา  
กระทรวงศึกษาธิการ

## หนังสือรับรอง

ขอรับรองว่าบริษัท ได้จดทะเบียนเป็นนิติบุคคล ตามประกาศกระทรวงมหาดไทย  
เมื่อวันที่ 6 กรกฎาคม 2555 ทะเบียนนิติบุคคลเลขที่ 0105555098927

ปรากฏข้อความในรายการตามเอกสารทะเบียนนิติบุคคล ณ วันออกหนังสือนี้ ดังนี้

1. ชื่อบริษัท บริษัท พรชัย เทคโนโลยีสโตร์ จำกัด
2. กรรมการผู้มีสิทธิ 1 คน ตามรายชื่อต่อไปนี้
  1. นางสาวสุวิศา สันโกลน
3. จำนวนหรือชื่อกรรมการซึ่งจะผูกพันบริษัทได้คือ กรรมการหนึ่งคนลงลายมือชื่อ  
และประทับตราบริษัท
- 4.ทุนจดทะเบียน 1,000,000.00 บาท / หักส่วนเกินแล้ว
5. สำนักงานใหญ่ ตั้งอยู่เลขที่ 102/494 ซอยสุขุม 27 เขต 10 แขวงจันทบุรี เขตบางเขน กรุงเทพมหานคร
6. วัตถุประสงค์ของบริษัท 23 ข้อ ดังปรากฏในสำเนาเอกสารแนบท้ายหนังสือรับรองนี้ จำนวน 2 แผ่น โดยรายละเอียดของ  
ทะเบียนนี้รับรองเอกสารเป็นสำคัญ

ออกให้ ณ วันที่ 7 เดือน กันยายน พ.ศ. 2566

ดร. อ. สุวิศา

อ. สันโกลน

(นางสาวสุวิศา สันโกลน)  
นายกเทศมนตรี



คำเตือน : ผู้ใช้เอกสารของกระทรวงศึกษาธิการต้องได้รับรองว่าเป็นถูกต้อง



กรมส่งเสริมการค้าระหว่างประเทศ  
Department of Business Development  
Ministry of Commerce

ฉบับที่ 1 เดือนกุมภาพันธ์ 2566

กรมส่งเสริมการค้า  
ระหว่างประเทศ

Download 2566-2024  
Download 2566-2024



Ref:55103022103841

3/48



สำนักงานคณะกรรมการการอุดมศึกษา  
กรมส่งเสริมการอุดมศึกษา กระทรวงศึกษาธิการ

## หนังสือรับรอง

เอกสารงาน ประจำกลุ่มงานที่ส่งไปกรม: ฉบับที่ 100922103641

1. นิติบุคคลมีปีงบประมาณในปี 2565
2. พนักงานมีรับรองเอกสารข้อความที่ผ่าน/ปฎิบัติได้ผ่านจากคณะกรรมการให้เป็นไปตามหลักกฎหมายเท่านั้น ซึ่งที่จะจึงเป็นสิ่งที่ควรหา/พิจารณาฐานะ
3. นายทะเบียนอาชญากรรมและการจดทะเบียน ถ้าปรากฏว่าข้อความอันเป็นสาระสำคัญที่จดทะเบียนไม่ถูกต้อง หรือเป็นเท็จ



0795 0795 0

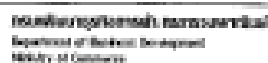

[Return to Top](#)  
[Return to Home](#)

Loadings for each variable



Received October 10, 1995

**Fig. 1. Schematic diagram of the experimental setup.**







วัตถุประสงค์ของ ห้างหุ้นส่วนบริษัท นี้ มี...23.....ข้อ ดังนี้  
 (23) ประกอบกิจการกำจัด ปรวณ มด และแมลงทุกชนิด



๑๖.๕ - ๕๒๐๗ ๕๒๐๗



กรมส่งเสริมการค้าระหว่างประเทศ  
 Department of Trade Development  
 Ministry of Commerce

สำนักงานส่งเสริมการค้า  
 (กรุงเทพฯ)

London Branch  
 (London)



# ภ.พ.20

## ใบทะเบียนภาษีมูลค่าเพิ่ม

ชื่อผู้ประกอบการ ..... บริษัท นารีย์ เมคคาทรอนิกส์ จำกัด

ชื่อสถานประกอบการ ..... บริษัท นารีย์ เมคคาทรอนิกส์ จำกัด

เป็น ☒ สำนักงานใหญ่ ☐ สาขา

ตั้งอยู่ : ถนน

หมู่ที่

พื้นที่ ..... ตรอก/ซอย ..... ส่วนเลข 10

ตำบล/แขวง ..... ตำบล

จังหวัด ..... กรุงเทพมหานคร

ท้องที่

เลขที่ 103/484

ถนน

อำเภอ/เขต ..... บางเขน

รหัสไปรษณีย์ 10220

โทรศัพท์

วันที่ให้เป็นผู้ประกอบการจดทะเบียน 10 กรกฎาคม 2553

ออกให้เมื่อวันที่ ๒๖ กรกฎาคม

ผู้ออกทะเบียน

ตำแหน่ง

(นายสุวิทย์ วัฒนศิริ)

กระทรวงพาณิชย์ กรุงเทพมหานคร

ดร.สุวิทย์ วัฒนศิริ



ใบทะเบียนภาษีมูลค่าเพิ่มนี้เป็นเอกสารสำคัญทางภาษีอากร ผู้ประกอบการต้องเก็บรักษาไว้เป็นอย่างดี และต้องแสดงใบนี้เมื่อถูกเรียกดูจากผู้ตรวจสอบภาษีอากร มิฉะนั้นจะถือว่ามีความผิดตามกฎหมายว่าด้วยภาษีอากร

# ภาคผนวก 3

ใบรับรองผลตรวจวิเคราะห์คุณภาพน้ำเสีย

หนังสือรับรองรายงานผลการปฏิบัติตามมาตรการป้องกันและแก้ไขผลกระทบสิ่งแวดล้อม

และมาตรการติดตามตรวจสอบผลกระทบสิ่งแวดล้อม

โครงการ the excel hideaway Sukhumvit 50

วันที่ 30 มกราคม 2569

หนังสือรับรองฉบับนี้ ขอรับรองว่า นิติบุคคลอาคารชุด the excel hideaway Sukhumvit 50 โดยบริษัท NEXTSTEP MANAGEMENT จำกัด เป็นผู้จัดทำรายงานผลการปฏิบัติตามมาตรการป้องกันและแก้ไขผลกระทบสิ่งแวดล้อม และมาตรการติดตามตรวจสอบคุณภาพสิ่งแวดล้อม ระยะเปิดดำเนินการ ของโครงการ the excel hideaway Sukhumvit 50 ของนิติบุคคลอาคารชุด THE EXCEL HIDEAWAY SUKHUMVIT 50 ตั้งอยู่ที่ 1112 ซอย เริ่มเจริญ ถนนสุขุมวิท 50 แขวงพระโขนง เขตคลองเตย กรุงเทพมหานคร

( ✓ ) ประจำเดือน กรกฎาคม ถึง ธันวาคม 2568

โดยมีคณะผู้จัดทำรายงาน ดังต่อไปนี้

ผู้จัดทำรายงาน

ลายมือชื่อ

ตำแหน่ง

1. นางสาวปวีณา ลุมวงษ์



ผู้จัดการอาคาร

2. ห้องปฏิบัติการ

บริษัท เอเซีย แล็บ แอนด์ คอนซัลแตนท์ จำกัด

.....

ผู้วิเคราะห์



( นาย เทวา เต็มบุญบริสุทธิ์ )

ผู้จัดการนิติบุคคลอาคารชุด

The excel hideaway Sukhumvit 50



รายงานผลการปฏิบัติตามมาตรการป้องกันและแก้ไขผลกระทบสิ่งแวดล้อมและมาตรการติดตามตรวจสอบผลกระทบสิ่งแวดล้อม  
โครงการ the excel hideaway Sukhumvit 50

1. ชื่อโครงการ โครงการ the excel hideaway Sukhumvit 50
2. สถานที่ตั้ง เลขที่ 1112 ซอย เริ่มเจริญ ถนนสุขุมวิท 50 แขวงพระโขนง เขตคลองเตย กรุงเทพมหานคร
3. บริหารจัดการโดย นิติบุคคลอาคารชุด the excel hideaway Sukhumvit
4. สถานที่ติดต่อ เลขที่ 1112 ซอย เริ่มเจริญ ถนนสุขุมวิท 50 แขวงพระโขนง เขตคลองเตย กรุงเทพมหานคร
5. จัดทำโดย บริษัท NEXTSTEP MANAGEMENT จำกัด
6. โครงการได้รับความเห็นชอบในรายงานการประเมินผลกระทบสิ่งแวดล้อม เมื่อ 18 กุมภาพันธ์ 2562
7. โครงการได้นำเสนอรายงานผลการปฏิบัติตามมาตรการฯ ครึ่งสุดท้ายเมื่อ : ม.ค. - มี.ย. 2568
8. รายละเอียดโครงการ
  - ลักษณะ / ประเภทโครงการ โครงการประเภทอาคารชุดพักอาศัย
  - ขนาดพื้นที่โครงการ มีขนาดพื้นที่ 7-1-32 ไร่ ประกอบด้วยอาคารชุดจำนวน 4 อาคาร มีความสูง 8 ชั้น  
จำนวนห้องพักรวมทั้งสิ้น 774 ห้อง ประกอบด้วย ชุดห้องพัก จำนวน 772 ห้อง และห้องชุดสำนักงาน  
จำนวน 2 ห้อง

กิจกรรมในโครงการ (โดยสรุป)

- การใช้น้ำ โครงการใช้น้ำประปาจากการประปานครหลวง
- การใช้ไฟฟ้าโครงการมีมาตรการการอนุรักษ์พลังงาน และสายไฟฟ้าให้อยู่ในสภาพดีอยู่เสมอ
- การจัดการขยะ โครงการจัดให้มีห้องพักขยะภายในห้องพักขยะจัดให้มีถังขยะ ภายในห้องพักอย่างน้อย 2 ถัง คือถังขยะรองรับขยะเปียก ถังขยะรองรับขยะทั่วไป โดยรองรับขยะด้วยถุงสีดำ และโครงการจัดให้มีถังขยะอันตรายเพื่อรองรับขยะอันตรายอีกด้วย
- การระบายน้ำการป้องกันน้ำท่วม โครงการได้ให้มีบ่อหน่วงน้ำบริเวณพื้นที่ด้านหน้าของโครงการ จำนวน 1 บ่อ เพื่อรองรับน้ำฝนภายในพื้นที่โครงการ ก่อนระบายออกสู่รางระบายน้ำสาธารณะ
- ระบบบำบัดน้ำเสีย โครงการจัดให้มีเจ้าหน้าที่บันทึกข้อมูลการทำงานของระบบบำบัดน้ำเสียและจัดทำรายงานสรุปผลการทำงานของระบบบำบัดน้ำเสีย เพื่อหาแนวทางการลดผลกระทบสิ่งแวดล้อมด้านการดูแล และ บำรุงรักษาระบบบำบัดน้ำเสีย
- สภาพเศรษฐกิจ และสังคม โครงการติดตั้งกล้องวงจรปิดในบริเวณพื้นที่ทางเข้า - ออก ลานจอดรถ รถยนต์ และบริเวณจุดอันตราย มีให้เจ้าหน้าที่รักษาความปลอดภัย เฝ้าระวังติดตามดูจอ Monitor ของระบบกล้องวงจรปิดที่ห้องบริการ ตลอดเวลา
- การสาธารณสุข โครงการมีการติดป้ายประชาสัมพันธ์ระดับเครื่องยนต์ไว้บริเวณ ตำแหน่งที่สามารถมองเห็นได้ชัดเจน ให้ผู้ขับซึ่งต้องใช้เสียงดังบริเวณพื้นที่โครงการ เพื่อไม่ให้ส่งผลกระทบต่อผู้พัก อาศัยภายในโครงการและผู้พักอาศัยที่อยู่ข้างเคียงโครงการ
- ความปลอดภัยสาธารณะ โครงการจัดทำแผนความปลอดภัยเรื่องยาเสพติดและสอดคล้องกับ โครงสร้างการบริหารโดยประสานงานกับกองบัญชาการตำรวจปราบปรามยาเสพติดเป็นประจำทุกปี
- การป้องกันอัคคีภัย โครงการได้ติดตั้งระบบป้องกันและระงับอัคคีภัยต่างๆภายในอาคาร ได้แก่ ระบบท่อน้ำ ( Stand Pipe System ) ตู้สายน้ำดับเพลิง ( Fire Hose Cabinet ) หัวรับน้ำดับเพลิง ( Fire Department Connection ) ถังดับเพลิง เคมี ซึ่งโครงการมีการตรวจสอบสภาพของอุปกรณ์ให้มีสภาพพร้อม ใช้งานในกรณีที่เกิดเหตุฉุกเฉิน
- สุขภาพและทัศนียภาพ โครงการจัดให้มีพื้นที่สีเขียวแบ่งออกเป็นพื้นที่สีเขียวระดับพื้นที่ชั้นล่างบริเวณส่วนกลาง และพื้นที่แนวรั้วรอบอาคาร ประกอบด้วยพันธุ์ไม้ยืนต้น พันธุ์ไม้พุ่มและพืชคลุม ซึ่งสามารถช่วย ในการดูดซับปริมาณก๊าซคาร์บอนมอนนอกไซด์ได้อย่างดี โดย โครงการจัดให้มีเจ้าหน้าที่คอยดูแลการเจริญเติบโตตัดแต่งกิ่งก้าน ใบ ปลูกลดต้นไม้ซ่อมแซมชำรุดเขย่นไม้ที่ตายตลอดระยะดำเนินการ

[illegible]

THE UNIVERSITY OF CHICAGO LIBRARY

**References**

Analysis Code	284644-17-0000
---------------	----------------

1. *Journal of the American Medical Association*, 1997; 277: 1039-1043.

Learning Date: 2008-08-25

[illegible]

Handling Time 4:12

Received Date: 2/22/2015

Reference Number	SPC No. 314446		
Part Name	Unit	ค่า (mm)	Method of Analysis
		ค่า (mm) และ ค่า (mm)	
Part Name	Unit	ค่า (mm) และ ค่า (mm)	
PH		24.7 °C ± 0.5	Electrometric (ISM 2017-0500-010)
Biochemical Oxygen Demand	(mg/l)	28	5-Day BOD Test, Aqueous Monotonic (ISM 2017-0510-010)
Total Suspended Solids	(mg/l)	33	Dried at 103-105 °C (ISM 2017-0540-010)
Total Dissolved Solids	(mg/l)	36	Dried at 180 °C (ISM 2017-0540-010)
Oil & Grease	(mg/l)	± 0.06	Extraction (ISM 2017-0550-010)
Total Kjeldahl Nitrogen	(mg/l)	34.07	Macro-Kjeldahl, Titrimetric (ISM 2017-0560-010)
Surface	(mg/l)	Not detected	Sub-Preparation, volumetric (ISM 2017-0570-010)
Chemical Oxygen Demand	(mg/l)	± 0.5	Permanganate, Volumetric (ISM 2017-0580-010)

54 | Standard Methods for the Examination of Water and Wastewater, 19th Ed., APHA, AWWA, WEF® 23rd Edition, 2011

1999, 2000, 2001, 2002, 2003, 2004, 2005, 2006, 2007, 2008, 2009, 2010, 2011, 2012, 2013, 2014, 2015, 2016, 2017, 2018, 2019, 2020, 2021, 2022, 2023, 2024, 2025, 2026, 2027, 2028, 2029, 2030, 2031, 2032, 2033, 2034, 2035, 2036, 2037, 2038, 2039, 2040, 2041, 2042, 2043, 2044, 2045, 2046, 2047, 2048, 2049, 2050, 2051, 2052, 2053, 2054, 2055, 2056, 2057, 2058, 2059, 2060, 2061, 2062, 2063, 2064, 2065, 2066, 2067, 2068, 2069, 2070, 2071, 2072, 2073, 2074, 2075, 2076, 2077, 2078, 2079, 2080, 2081, 2082, 2083, 2084, 2085, 2086, 2087, 2088, 2089, 2090, 2091, 2092, 2093, 2094, 2095, 2096, 2097, 2098, 2099, 2100, 2101, 2102, 2103, 2104, 2105, 2106, 2107, 2108, 2109, 2110, 2111, 2112, 2113, 2114, 2115, 2116, 2117, 2118, 2119, 2120, 2121, 2122, 2123, 2124, 2125, 2126, 2127, 2128, 2129, 2130, 2131, 2132, 2133, 2134, 2135, 2136, 2137, 2138, 2139, 2140, 2141, 2142, 2143, 2144, 2145, 2146, 2147, 2148, 2149, 2150, 2151, 2152, 2153, 2154, 2155, 2156, 2157, 2158, 2159, 2160, 2161, 2162, 2163, 2164, 2165, 2166, 2167, 2168, 2169, 2170, 2171, 2172, 2173, 2174, 2175, 2176, 2177, 2178, 2179, 2180, 2181, 2182, 2183, 2184, 2185, 2186, 2187, 2188, 2189, 2190, 2191, 2192, 2193, 2194, 2195, 2196, 2197, 2198, 2199, 2200, 2201, 2202, 2203, 2204, 2205, 2206, 2207, 2208, 2209, 2210, 2211, 2212, 2213, 2214, 2215, 2216, 2217, 2218, 2219, 2220, 2221, 2222, 2223, 2224, 2225, 2226, 2227, 2228, 2229, 2230, 2231, 2232, 2233, 2234, 2235, 2236, 2237, 2238, 2239, 2240, 2241, 2242, 2243, 2244, 2245, 2246, 2247, 2248, 2249, 2250, 2251, 2252, 2253, 2254, 2255, 2256, 2257, 2258, 2259, 2260, 2261, 2262, 2263, 2264, 2265, 2266, 2267, 2268, 2269, 2270, 2271, 2272, 2273, 2274, 2275, 2276, 2277, 2278, 2279, 2280, 2281, 2282, 2283, 2284, 2285, 2286, 2287, 2288, 2289, 2290, 2291, 2292, 2293, 2294, 2295, 2296, 2297, 2298, 2299, 2300, 2301, 2302, 2303, 2304, 2305, 2306, 2307, 2308, 2309, 2310, 2311, 2312, 2313, 2314, 2315, 2316, 2317, 2318, 2319, 2320, 2321, 2322, 2323, 2324, 2325, 2326, 2327, 2328, 2329, 2330, 2331, 2332, 2333, 2334, 2335, 2336, 2337, 2338, 2339, 2340, 2341, 2342, 2343, 2344, 2345, 2346, 2347, 2348, 2349, 2350, 2351, 2352, 2353, 2354, 2355, 2356, 2357, 2358, 2359, 2360, 2361, 2362, 2363, 2364, 2365, 2366, 2367, 2368, 2369, 2370, 2371, 2372, 2373, 2374, 2375, 2376, 2377, 2378, 2379, 2380, 2381, 2382, 2383, 2384, 2385, 2386, 2387, 2388, 2389, 2390, 2391, 2392, 2393, 2394, 2395, 2396, 2397, 2398, 2399, 2400, 2401, 2402, 2403, 2404, 2405, 2406, 2407, 2408, 2409, 2410, 2411, 2412, 2413, 2414, 2415, 2416, 2417, 2418, 2419, 2420, 2421, 2422, 2423, 2424, 2425, 2426, 2427, 2428, 2429, 2430, 2431, 2432, 2433, 2434, 2435, 2436, 2437, 2438, 2439, 2440, 2441, 2442, 2443, 2444, 2445, 2446, 2447, 2448, 2449, 2450, 2451, 2452, 2453, 2454, 2455, 2456, 2457, 2458, 2459, 2460, 2461, 2462, 2463, 2464, 2465, 2466, 2467, 2468, 2469, 2470, 2471, 2472, 2473, 2474, 2475, 2476, 2477, 2478, 2479, 2480, 2481, 2482, 2483, 2484, 2485, 2486, 2487, 2488, 2489, 2490, 2491, 2492, 2493, 2494, 2495, 2496, 2497, 2498, 2499, 2500, 2501, 2502, 2503, 2504, 2505, 2506, 2507, 2508, 2509, 2510, 2511, 2512, 2513, 2514, 2515, 2516, 2517, 2518, 2519, 2520, 2521, 2522, 2523, 2524, 2525, 2526, 2527, 2528, 2529, 2530, 2531, 2532, 2533, 2534, 2535, 2536, 2537, 2538, 2539, 2540, 2541, 2542, 2543, 2544, 2545, 2546, 2547, 2548, 2549, 2550, 2551, 2552, 2553, 2554, 2555, 2556, 2557, 2558, 2559, 2560, 2561, 2562, 2563, 2564, 2565, 2566, 2567, 2568, 2569, 2570, 2571, 2572, 2573, 2574, 2575, 2576, 2577, 2578, 2579, 2580, 2581, 2582, 2583, 2584, 2585, 2586, 2587, 2588, 2589, 2590, 2591, 2592, 2593, 2594, 2595, 2596, 2597, 2598, 2599, 2600, 2601, 2602, 2603, 2604, 2605, 2606, 2607, 2608, 2609, 2610, 2611, 2612, 2613, 2614, 2615, 2616, 2617, 2618, 2619, 2620, 2621, 2622, 2623, 2624, 2625, 2626, 2627, 2628, 2629, 2630, 2631, 2632, 2633, 2634, 2635, 2636, 2637, 2638, 2639, 2640, 2641, 2642, 2643, 2644, 2645, 2646, 2647, 2648, 2649, 2650, 2651, 2652, 2653, 2654, 2655, 2656, 2657, 2658, 2659, 2660, 2661, 2662, 2663, 2664, 2665, 2666, 2667, 2668, 2669, 2670, 2671, 2672, 2673, 2674, 2675, 2676, 2677, 2678, 2679, 2680, 26

- This results: sends only to the sampled server and does it as jump to self given sampled only
- This solution might fail, not so well designed design may not be used with this kind of other approaches of the technique. Maybe

[illegible]



บริษัท ทีซี อีเอ็นจิเนียริ่ง จำกัด

TCE CHEMICAL & ENGINEERING CO., LTD.

เลขที่ ๕๕ ถนนวิภาวดีรังสิต แขวงวิภาวดี เขตจตุจักร กรุงเทพมหานคร 10710 โทร. ๐๒-๕๖๒-๕๖๖๖

555 Vibhavadi Rangsit Road, Jitujak Suburb, Bangkok 10710 Tel. 02-562-5666

No. 200646

# WASTE WATER ANALYSIS REPORT

Sample	21-06-66	Analysis Date	21-06-66 11:08:00
Customer	บริษัท ไร่สีสุก อิมพอร์ตและ จำกัด สาขาบ้านนาบอน	Sampling Date	21-06-66
Address	หมู่ที่ ๕ ตำบลบ้านนาบอน อ.บ้านนาบอน จ. นครศรีธรรมราช 80540	Sampling Time	12:00
		Reported Date	21-06-66

Site

Reference Number	WPTC 314068			Method of Analysis
Parameter Unit	น้ำปัสสาวะ			
Appearance	ใส			
Total Dissolved Solids (mg/l)	172			Dried at 105 °C (994 g/l @ 100 °C)

94 - Standard Methods for the Examination of Water and Wastewater, APHA, AWWA, WEF, 21<sup>st</sup> Edition, 2017

Project 0000158

☛ This analysis was done by the laboratory system (only) using the standard method specified.

☛ This analysis report may not be reproduced, stored, sent or full or partial with the data as they appear in the laboratory database.

Approved by:  

Page 1 of 1

Page 1 of 1



#### สรุปผลการวิเคราะห์น้ำทิ้งจากห้องปฏิบัติการ

1. ค่า pH แสดงถึงค่าความเป็น กรด-ด่าง ในน้ำซึ่งค่ามาตรฐานของน้ำทิ้งอาคารประเภท ข. กำหนดให้มีค่าอยู่ระหว่าง 5-9  
: ค่าที่วิเคราะห์ได้ 7.7 ซึ่งมีค่าอยู่ในเกณฑ์มาตรฐาน
2. ค่า BOD (Biochemical Oxygen Demand) เป็นค่าที่แสดงถึงปริมาณความต้องการออกซิเจนของจุลินทรีย์ในการย่อยสลายอินทรีย์ โดยกระบวนการทางชีวภาพ ปะบอกถึงค่าภาระอินทรีย์ (Organic loading) ค่ามาตรฐานน้ำทิ้งอาคารประเภท ข. กำหนดให้ค่า BOD ไม่เกิน 30 mg/l  
: ค่าที่วิเคราะห์ได้ 21 mg/l ซึ่งมีค่าอยู่ในเกณฑ์มาตรฐาน
3. ค่า Total Suspended Solids (TSS) เป็นค่าที่แสดงถึงปริมาณของแข็งแขวนลอยในน้ำ ค่ามาตรฐานน้ำทิ้งอาคารประเภท ข. กำหนดให้ไม่เกิน 40 mg/l  
: ค่าที่วิเคราะห์ได้ 30 mg/l ซึ่งมีค่าอยู่ในเกณฑ์มาตรฐาน
4. ค่า Total Dissolved Solids (TDS) เป็นค่าที่แสดงถึงของแข็งที่ละลายในน้ำได้ โดยค่ามาตรฐานน้ำทิ้งอาคารประเภท ข. กำหนดให้เป็นค่าที่เพิ่มขึ้นจากน้ำใช้ปกติไม่เกิน 500 mg/l  
: ค่าที่วิเคราะห์ได้ 425 mg/l เมื่อหักลบกับค่า TDS ของน้ำประปา (272 mg/l) แล้วเท่ากับ 153 mg/l. ซึ่งมีค่าอยู่ในเกณฑ์มาตรฐาน
5. ค่า Oil & Grease เป็นค่าที่แสดงถึงปริมาณน้ำมันและไขมันที่อยู่ในน้ำ ค่ามาตรฐานของน้ำทิ้งอาคารประเภท ข. กำหนดให้ไม่เกิน 20 mg/l  
: ค่าที่วิเคราะห์ได้ <5.00 mg/l. ซึ่งมีค่าอยู่ในเกณฑ์มาตรฐาน
6. ค่า Total Kjeldahl Nitrogen (TKN) เป็นค่าที่แสดงถึงปริมาณไนโตรเจนทั้งหมด ทั้งในรูปแอมโมเนีย ไนโตรเจน และอินทรีย์ไนโตรเจนที่อยู่ในน้ำ มาตรฐานของน้ำทิ้งอาคารประเภท ข. กำหนดให้ไม่เกิน 35 mg/l  
: ค่าที่วิเคราะห์ได้ 30 mg/L. ซึ่งมีค่าอยู่ในเกณฑ์มาตรฐาน
7. ค่า Sulphide เป็นค่าที่แสดงถึงปริมาณสารประกอบซัลไฟด์ในน้ำซึ่ง มาตรฐานของน้ำทิ้งอาคารประเภท ข. กำหนดให้ไม่เกิน 1 mg/l  
: ค่าที่วิเคราะห์ได้ Not Detected. ซึ่งมีค่าอยู่ในเกณฑ์มาตรฐาน
8. ค่า Settlesable Solids เป็นค่าที่แสดงถึงของแข็งที่ตกตะกอนได้ในเวลา 1 ชั่วโมง หรือของแข็งรวมตัว มาตรฐานของน้ำทิ้งอาคารประเภท ข. กำหนดให้ไม่เกิน 0.5 ml/l  
: ค่าที่วิเคราะห์ได้มีค่า <0.5 ml/l. ซึ่งมีค่าอยู่ในเกณฑ์มาตรฐาน

**บริษัท โซลิด อินเตอร์เทค จำกัด**

9/17 หมู่ 1 ถนนศรีนครินทร์ ตำบลบางแก้ว

อำเภอบางพลี สมุทรปราการ 10540

โทรศัพท์ / โทรสาร 0-2738-7747-8 , 0-2753-7181

[www.solid.co.th](http://www.solid.co.th)



**SOLID INTER TECH CO.LTD.**

9/17 Moo 1 Srinakarin Rd, T.Bangkokw,

A.Bangplee, Samutprakarn 10540, Thailand.

Tel./Fax, 0-2738-7747-8 , 0-2753-7181.

E-mail: [solidintertech@gmail.com](mailto:solidintertech@gmail.com).

**สรุปผลการตรวจวิเคราะห์คุณภาพน้ำทิ้ง**

จากการตรวจวิเคราะห์คุณภาพน้ำทิ้งของระบบบำบัดน้ำเสียอาคาร อาคารชุด คี เมืองชล โซลิดอินเตอร์เทค สุขุมวิท 50 อาคาร A โดยทำการตรวจวัดปริมาณน้ำออกจากระบบ ซึ่งมีความเข้มข้นในการตรวจวิเคราะห์ดังนี้

1. ค่า pH
2. ค่า BOD (Biochemical Oxygen Demand)
3. ค่า Suspended Solids (SS)
4. ค่า Total Dissolved Solids (TDS)
5. ค่า OIL & GREASE
6. ค่า Total Kjeldahl Nitrogen (TKN)
7. ค่า Sulfide
8. ค่า Settleable Solids

ผลการตรวจวิเคราะห์ค่าพารามิเตอร์น้ำทิ้งพบว่าค่าพารามิเตอร์ดังกล่าวผ่านตามเกณฑ์มาตรฐานน้ำทิ้งอาคารประเภท ข. ตาม ประกาศกระทรวงทรัพยากรธรรมชาติและสิ่งแวดล้อม เรื่อง กำหนดมาตรฐานควบคุม การระบายน้ำทิ้งจากอาคารบางประเภทและขนาด

เนื่องจากปริมาณตะกอนภายในระบบมีปริมาณมากกว่าความจำเป็น ส่งผลให้ความต้องการอากาศภายในระบบมากขึ้น และทำให้อากาศถูกดูดไปกับน้ำเสียผ่านการบำบัดแล้ว

ควรสูบลมตะกอนส่วนเกินออกจากระบบเพื่อลดปริมาณตะกอนภายในระบบลง และเพิ่มปริมาณการเติมอากาศภายในบ่อเติมอากาศให้เหมาะสม อย่างไรก็ตามควรตรวจสอบเช็คสถานะระบบให้ทำงานปกติอยู่เสมอ



# ภาคผนวก 4

ข้อบังคับนี้

บุคคลอาคารชุด

## ข้อบังคับนิติบุคคลอาคารชุด



“ โครงการ ดิ เอ็กเซล ไฮด์อะเวย์ สุขุมวิท 50 ”  
บริษัท ออลล์ อินสไปร์ ชูชีเออร์ – สุขุมวิท 50 จำกัด

ข้อบังคับ  
ของ  
นิติบุคคลอาคารชุด ดี เอ็ม เซล ไฮด์อะเวย์ สุขุมวิท 50

	หน้าที่
หมวดที่ 1 บททั่วไป	1
หมวดที่ 2 คำจำกัดความ	1
หมวดที่ 3 วัตถุประสงค์	2
หมวดที่ 4 ที่ตั้งสำนักงานนิติบุคคล	3
หมวดที่ 5 ผู้จัดการนิติบุคคลอาคารชุด	3
หมวดที่ 6 คณะกรรมการ	5
หมวดที่ 7 ทรัพย์สินส่วนกลางและการจัดการทรัพย์สินส่วนกลาง	7
หมวดที่ 8 อัตราส่วนที่แต่ละห้องชุดมีกรรมสิทธิ์ในทรัพย์สินส่วนกลาง	9
หมวดที่ 9 การใช้ทรัพย์สินส่วนกลาง	9
หมวดที่ 10 การใช้ทรัพย์สินส่วนบุคคล	10
หมวดที่ 11 การประชุมใหญ่ การประชุมคณะกรรมการ และอำนาจหน้าที่ของเจ้าของร่วม	11
หมวดที่ 12 การออกค่าใช้จ่ายของเจ้าของร่วม	14
หมวดที่ 13 การถือกรรมสิทธิ์ของบุคคลหรือนิติบุคคลซึ่งกฎหมายถือว่าเป็นคนต่างด้าว	15
หมวดที่ 14 การเลิกอาคารชุด	16
หมวดที่ 15 บทเฉพาะกาล	16

**ได้จดทะเบียนนิติบุคคลอาคารชุดแล้ว เมื่อวันที่ ๑ ๘ กพ. ๒๕๖๓**

ลงชื่อ..........พนักงานเจ้าหน้า  
(นายไตรวัฒน์ เทพบริรักษ์)

หมวดที่ 1  
บททั่วไป

ข้อ 1. ข้อบังคับนี้เรียกว่า “ข้อบังคับนิติบุคคลอาคารชุด ดี เอ็กเซล ไฮด์อะเวย์ สุขุมวิท 50” และนิติบุคคลอาคารชุดนี้มีชื่อว่า “นิติบุคคลอาคารชุด ดี เอ็กเซล ไฮด์อะเวย์ สุขุมวิท 50”

ข้อ 2. ข้อบังคับนี้ให้ใช้บังคับกับเจ้าของร่วมทุกคน รวมถึงบริวาร และผู้แทนของเจ้าของร่วมในอาคารชุดนับตั้งแต่วันที่ได้รับการจดทะเบียนนิติบุคคลอาคารชุดจากกรมที่ดินอย่างถูกต้องเป็นต้นไป

ข้อ 3. กรณีใดมิได้ตราไว้ในข้อบังคับนี้ให้นำบทบัญญัติแห่งพระราชบัญญัติอาคารชุด พ.ศ. 2522 พระราชบัญญัติอาคารชุด (ฉบับที่ 2) พ.ศ. 2534 พระราชบัญญัติอาคารชุด (ฉบับที่ 3) พ.ศ. 2542 และพระราชบัญญัติ อาคารชุด (ฉบับที่ 4) พ.ศ. 2551 รวมถึงกฎหมายแห่งและพาณิชย์และกฎหมายอื่นที่เกี่ยวข้องมาใช้บังคับ

ข้อ 4. การแก้ไขเปลี่ยนแปลงข้อบังคับใดๆ ให้กระทำโดยมติที่ประชุมใหญ่ และเมื่อได้จดทะเบียนแก้ไขเปลี่ยนแปลงที่กรมที่ดินเรียบร้อยแล้วจึงให้มีผลใช้บังคับ

หมวดที่ 2  
คำจำกัดความ

ข้อ 5. ในข้อบังคับนี้ คำว่า

อาคารชุด	หมายถึง	อาคารที่บุคคลสามารถแยกถือกรรมสิทธิ์ออกได้เป็นส่วนๆ โดยแต่ละส่วนประกอบด้วยกรรมสิทธิ์ในทรัพย์ส่วนบุคคลและกรรมสิทธิ์ร่วมในทรัพย์ส่วนกลาง ในที่นี้ หมายถึง อาคารชุด ดี เอ็กเซล ไฮด์อะเวย์ สุขุมวิท 50
นิติบุคคลอาคารชุด	หมายถึง	นิติบุคคลอาคารชุด ดี เอ็กเซล ไฮด์อะเวย์ สุขุมวิท 50
ข้อบังคับ	หมายถึง	ข้อบังคับของนิติบุคคลอาคารชุด ดี เอ็กเซล ไฮด์อะเวย์ สุขุมวิท 50
การประชุมใหญ่	หมายถึง	การประชุมใหญ่สามัญหรือการประชุมใหญ่วิสามัญของเจ้าของร่วม แล้วแต่กรณี
คณะกรรมการ	หมายถึง	คณะกรรมการนิติบุคคลอาคารชุดตาม ข้อ 14 ของข้อบังคับนี้ซึ่งได้รับการแต่งตั้งจากเจ้าของร่วม เพื่อดำเนินการให้เป็นไปตามวัตถุประสงค์ของเจ้าของร่วม
กรรมการ	หมายถึง	กรรมการนิติบุคคลอาคารชุด ดี เอ็กเซล ไฮด์อะเวย์ สุขุมวิท 50
ผู้จัดการ	หมายถึง	ผู้จัดการนิติบุคคลอาคารชุด ดี เอ็กเซล ไฮด์อะเวย์ สุขุมวิท 50
เจ้าของร่วม	หมายถึง	บุคคลหรือนิติบุคคล ซึ่งถือกรรมสิทธิ์ภายในห้องชุดของ อาคารชุด ดี เอ็กเซล ไฮด์อะเวย์ สุขุมวิท 50
เจ้าของโครงการ	หมายถึง	บริษัท ออลส์ อินสไปร์ ซูซิเออร์ – สุขุมวิท 50 จำกัด

ได้จดทะเบียนนิติบุคคลอาคารชุดแล้ว เมื่อวันที่ ๑๘ กพ. ๒๕๖๓

ลงชื่อ.....  
(นายไตรรัตน์ เทพวรวิชัย) พนักงานเจ้าหน้าที่

ทรัพย์สินส่วนกลาง	หมายถึง	ส่วนของอาคารชุดที่มีใช้ห้องชุด ที่ดินที่ตั้งอาคารชุด และที่ดินหรือทรัพย์สินที่มีไว้เพื่อใช้หรือเพื่อประโยชน์ร่วมกันสำหรับเจ้าของร่วม
ทรัพย์สินส่วนบุคคล	หมายถึง	ห้องชุดและหมายความรวมถึงสิ่งปลูกสร้างใดหรือที่จอดรถที่จัดไว้ให้เป็นของเจ้าของห้องชุดแต่ละราย
ห้องชุด	หมายถึง	ส่วนของอาคารชุดที่แยกการถือกรรมสิทธิ์ออกได้เป็นส่วนเฉพาะของแต่ละบุคคล
หนังสือกรรมสิทธิ์ห้องชุด	หมายถึง	หนังสือสำคัญแสดงกรรมสิทธิ์ในทรัพย์สินส่วนบุคคลและกรรมสิทธิ์ร่วมในทรัพย์สินส่วนกลาง
พระราชบัญญัติ	หมายถึง	พระราชบัญญัติอาคารชุด พ.ศ. 2522, พระราชบัญญัติอาคารชุด (ฉบับที่ 2) พ.ศ. 2534, พระราชบัญญัติอาคารชุด (ฉบับที่ 3) พ.ศ. 2542, พระราชบัญญัติอาคารชุด (ฉบับที่ 4) พ.ศ. 2551 และ ให้หมายความรวมถึง พระราชบัญญัติอาคารชุดที่ได้มีการแก้ไขเพิ่มเติมตลอดจนกฎหมายทั้งหมดที่เกี่ยวข้องกับอาคารชุดที่ได้ประกาศใช้ต่อมา
รัฐมนตรี	หมายถึง	รัฐมนตรีผู้รักษาการตามพระราชบัญญัตินี้

## หมวดที่ 3

## วัตถุประสงค์

ข้อ 6. นิติบุคคลอาคารชุดมีฐานะเป็นนิติบุคคล โดยนิติบุคคลอาคารชุดมีวัตถุประสงค์เพื่อกระทำการ เป็นตัวแทน และกระทำการ ในนามเจ้าของร่วม ทั้งในการจัดการดูแลทรัพย์สินส่วนกลางของอาคารชุดและให้มีอำนาจกระทำการใดๆ เพื่อประโยชน์สูงสุดในการใช้ห้องชุดและใช้ทรัพย์สินส่วนกลางร่วมกัน ทั้งนี้ตามมติประชุมใหญ่เจ้าของร่วมภายใต้บทบัญญัติแห่งพระราชบัญญัติอาคารชุดกำหนดไว้ โดยนิติบุคคลอาคารชุด มีวัตถุประสงค์ดังต่อไปนี้

6.1 ดำเนินการจัดการบำรุงดูแลรักษา ซ่อมแซมระบบสาธารณูปโภค เรียกเก็บเงินและหารายได้ เพื่อใช้จ่ายดังกล่าว ตลอดจนเพื่อการชำระภาษีอากรที่นิติบุคคลอาคารชุดจะต้องชำระแก่ราชการ

6.2 จัดการดำเนินการใดๆ เพื่อความปลอดภัยและป้องกันอุบัติเหตุของอาคารชุดและทรัพย์สินส่วนกลาง รวมทั้งทำสัญญาประกันภัยกับบริษัทที่เชื่อถือได้

6.3 จัดการดูแลรักษา รวมถึงการซ่อมแซมทรัพย์สินส่วนกลางที่มีอยู่และที่จะจัดให้มีขึ้นในอนาคตให้อยู่ในสภาพที่เจ้าของร่วมสามารถใช้ประโยชน์ได้ตลอดเวลา

6.4 ดำเนินการติดต่อว่าจ้างบริษัท ห้างร้าน นิติบุคคลหรือบุคคลภายนอกเข้ามาดูแลรักษาและ ซ่อมแซม บำรุงทรัพย์สินส่วนกลางในอาคารชุด

6.5 ติดต่อหน่วยราชการ รัฐวิสาหกิจ เทศบาล หรือนิติบุคคล หรือบุคคลใดที่เกี่ยวข้องเพื่อดำเนินการให้เป็นไปตามวัตถุประสงค์ของนิติบุคคลอาคารชุด

6.6 เข้าทำนิติกรรมสัญญาใดๆ เพื่อดำเนินการตามวัตถุประสงค์ของนิติบุคคลอาคารชุด เพื่อประโยชน์ของเจ้าของร่วมทั้งหลาย ตามมติที่ประชุมคณะกรรมการที่ได้รับการแต่งตั้งจากที่ประชุมเจ้าของร่วม

6.7 ดำเนินการป้องกัน ค่อผู้หรือเรียกร้อง ซึ่งสิทธิหรือทรัพย์สินใดๆ อันเป็นประโยชน์ร่วมกันแก่เจ้าของร่วม

ได้จดทะเบียนนิติบุคคลอาคารชุดแล้ว เมื่อวันที่ ๑๘ กพ. ๒๕๖๓

ลงชื่อ..... (นายไตรรัตน์ เทพบริรักษ์) ..... พนักงานเจ้าหน้าที่

หน้า ที่ 2



6.8 ดำเนินการใดๆ ภายใต้บทบัญญัติในอาคารชุด เพื่อประโยชน์การใช้ห้องชุดและการใช้ทรัพย์สินส่วนกลางแก่เจ้าของร่วม

6.9 การทำนิติกรรมสัญญาใดๆ เพื่อดำเนินการตามวัตถุประสงค์ของนิติบุคคลอาคารชุด

#### หมวดที่ 4

#### ที่ตั้งสำนักงานนิติบุคคลอาคารชุด

ข้อ 7. สำนักงานนิติบุคคลอาคารชุด คือ เอ็กเซล โซลิวส์เวย์ สุขุมวิท 50 ตั้งอยู่ที่อาคารบิรันถ์ล่าง เลขที่ 1112 ซอยสุขุมวิท 50 แขวงพระโขนง เขตคลองเตย กรุงเทพมหานคร

#### หมวดที่ 5

#### ผู้จัดการนิติบุคคลอาคารชุด

ข้อ 8. ให้นิติบุคคลอาคารชุดมีผู้จัดการคนหนึ่ง ซึ่งจะเพื่อบุคคลธรรมดาหรือนิติบุคคลก็ได้ ในกรณีที่นิติบุคคลเป็นผู้จัดการ ให้นิติบุคคลนั้นแต่งตั้งบุคคลธรรมดาคนหนึ่งเป็นผู้ดำเนินการแทนนิติบุคคล ในฐานะผู้จัดการนิติบุคคลอาคารชุด คือ เอ็กเซล โซลิวส์เวย์ สุขุมวิท 50

ข้อ 9. ผู้จัดการมีอำนาจหน้าที่ตามวัตถุประสงค์ในหมวดที่ 3 รวมถึงกิจการ ดังต่อไปนี้

9.1 ปฏิบัติการให้เป็นไปตามวัตถุประสงค์แห่งพระราชบัญญัติอาคารชุด มาตรา 33 ตามข้อบังคับหรือตามมติที่ประชุมใหญ่เจ้าของร่วม หรือคณะกรรมการ ทั้งนี้ โดยไม่ขัดต่อกฎหมาย

9.2 ในกรณีจำเป็นรีบด่วน ให้ผู้จัดการมีอำนาจโดยความคิดริเริ่มของตนเอง สั่ง หรือกระทำการใดๆ เกี่ยวกับความปลอดภัยของอาคารชุดเช่นวิญญูชนจะพึงรักษา และจัดการทรัพย์สินของตนเอง

9.3 จัดให้มีการดูแลความปลอดภัย หรือความสงบเรียบร้อยภายในอาคารชุด

9.4 เป็นผู้แทนของนิติบุคคลอาคารชุด

9.5 จัดให้มีการทำบัญชีรายรับรายจ่ายประจำเดือน และติดประกาศให้เจ้าของร่วมทราบภายในสิบห้าวันนับแต่วันสิ้นเดือน และต้องติดประกาศเป็นเวลาไม่น้อยกว่าสิบห้าวันต่อเนื่องกัน

9.6 พ้องบังคับชำระหนี้จากเจ้าของร่วมที่ค้างชำระค่าใช้จ่ายตามพระราชบัญญัติอาคารชุด พ.ศ.2551 มาตรา 18 เกินหกเดือนขึ้นไป

9.7 กำหนดระเบียบของนิติบุคคลอาคารชุดเกี่ยวกับ การใช้ทรัพย์สินส่วนบุคคล ทรัพย์สินส่วนกลางการใช้บริการต่างๆ รวมถึง การรักษาความปลอดภัยของอาคารชุด

9.8 แต่งตั้งว่าจ้าง หรือถอดถอนลูกจ้าง พนักงานของนิติบุคคลอาคารชุด รวมถึงผู้สัญญาต่างๆ ที่ผูกพันกับนิติบุคคล

9.9 จัดให้มี และดูแลรักษาสรพเอกสารทางการเงิน สมุดบัญชี สมุดทะเบียน งบประมาณ รายงานประจำปี รวมทั้งวัสดุอุปกรณ์ต่างๆ ที่เกี่ยวกับการดำเนินการของนิติบุคคลอาคารชุดให้ครบถ้วน ถูกต้อง เรียบร้อยอยู่เสมอ ทั้งนี้ ให้เป็นไปตามข้อบังคับ

9.10 จัดทำรายงานการดำเนินงานประจำปีของนิติบุคคลอาคารชุด เพื่อเสนอต่อที่ประชุมใหญ่ตามข้อบังคับ

9.11 ออกหนังสือรับรองการปลอดหนี้ ให้แก่เจ้าของร่วมภายในสิบห้าวัน นับแต่วันที่ได้รับคำร้องขอ และเจ้าของร่วมได้ชำระหนี้อันเกิดจากค่าใช้จ่าย ตามมาตรา 18 แห่งพระราชบัญญัติ เรียบร้อยแล้ว

**แจ้งทะเบียนนิติบุคคลอาคารชุดแล้ว เมื่อวันที่ ๑๕ กพ. ๒๕๖๓**

ลงชื่อ.....  
(นาย)..... พนักงานเจ้าหน้า

หน้า 3

9.12 ออกหนังสือรับรองรายชื่อเจ้าของกรรมสิทธิ์ห้องชุดที่เป็นคนต่างด้าว

9.13 เป็นผู้เรียกประชุมใหญ่สามัญตามข้อบังคับ

9.14 ดำเนินการจัดซื้อ จัดหาเครื่องมือ อุปกรณ์ ทรัพย์สินต่างๆ เพื่อประโยชน์ในการจัดการทรัพย์สินส่วนกลาง การบริการต่าง ๆ ตลอดจนการอำนวยความสะดวกต่าง ๆ ต่อเจ้าของร่วม

9.15 หน้าที่อื่นตามที่กำหนดในกฎกระทรวง

ผู้จัดการต้องปฏิบัติหน้าที่ด้วยตนเอง เว้นแต่กิจการซึ่งตามข้อบังคับหรือมติของที่ประชุมใหญ่เจ้าของร่วมตามพระราชบัญญัติกำหนดให้มอบหมายให้ผู้อื่นทำแทนได้ และต้องอยู่ปฏิบัติหน้าที่ตามเวลาที่กำหนดไว้

ข้อ 10. ผู้จัดการมีวาระการดำรงตำแหน่งคราวละ ไม่เกินสองปี หากหมดวาระการดำรงตำแหน่งให้นิติบุคคลอาคารชุดฯ โดยคณะกรรมการเรียกประชุมใหญ่ เพื่อแต่งตั้งผู้จัดการใหม่

ข้อ 11. ผู้จัดการต้องมีอายุไม่ต่ำกว่ายี่สิบห้าปีบริบูรณ์ และต้องไม่มีลักษณะต้องห้าม ดังต่อไปนี้

11.1 เป็นบุคคลล้มละลาย

11.2 เป็นคนไร้ความสามารถหรือคนเสมือนไร้ความสามารถ

11.3 เคยถูกไล่ออก ปลดออก หรือให้ออกจากราชการ องค์การหรือหน่วยงานของรัฐหรือเอกชนฐานทุจริตต่อหน้าที่

11.4 เคยได้รับโทษจำคุกโดยคำพิพากษาถึงที่สุดให้จำคุก เว้นแต่เป็นโทษสำหรับความผิดที่ได้กระทำโดยประมาท หรือความผิดหุโทษ

11.5 เคยถูกถอดถอนจากการเป็นผู้จัดการเพราะเหตุทุจริต หรือมีความประพฤติเสื่อมเสีย หรือ บกพร่องในศีลธรรมอันดี

11.6 มีหนี้ค้างชำระค่าใช้จ่ายตาม มาตรา 18 แห่งพระราชบัญญัติอาคารชุด

11.7 ในกรณีที่ผู้จัดการเป็นนิติบุคคล ผู้ดำเนินการแทนนิติบุคคลนั้น ในฐานะผู้จัดการต้องมีคุณสมบัติ และไม่มีลักษณะต้องห้ามตามวรรคหนึ่งด้วย

ข้อ 12. การแต่งตั้งผู้จัดการให้เป็นไปตามมติที่ประชุมใหญ่ตามข้อบังคับและให้ผู้จัดการซึ่งได้รับแต่งตั้งนำหลักฐานหรือสัญญาจ้างไปจดทะเบียนต่อพนักงานเจ้าหน้าที่ภายในสามสิบวันนับแต่วันที่ประชุมใหญ่เจ้าของร่วมมีมติ

ข้อ 13. นอกจากการครบวาระการดำรงตำแหน่งแล้ว ผู้จัดการพ้นจากตำแหน่ง เมื่อ

13.1 ตายหรือสิ้นสภาพการเป็นนิติบุคคล

13.2 ลาออกโดยการแสดงความจำนงเป็นหนังสือต่อประธานหรือคณะกรรมการล่วงหน้าเป็นเวลาไม่น้อยกว่าสามสิบวัน

13.3 สิ้นสุดระยะเวลาตามที่กำหนดไว้ในสัญญาจ้าง

13.4 ขาดคุณสมบัติหรือมีลักษณะต้องห้าม ตามข้อบังคับ ข้อ 11

13.5 ไม่ปฏิบัติตามบทบัญญัติแห่งพระราชบัญญัติหรือกฎกระทรวงที่ออกตามความในพระราชบัญญัตินี้ หรือไม่ปฏิบัติตามเงื่อนไขที่กำหนดไว้ในสัญญาจ้างและที่ประชุมใหญ่เจ้าของร่วมมีมติให้ออกถอน

13.6 ที่ประชุมใหญ่เจ้าของร่วมมีมติให้ออกถอน

แจ้งทะเบียนนิติบุคคลอาคารชุดแล้ว เมื่อวันที่ ๑๘ กพ. ๒๕๖๓

ลงชื่อ  พนักงานเจ้าหน้าที่  
(นายไตรรัตน์ เทพบริรักษ์)

หมวดที่ 6  
คณะกรรมการ

ข้อ 14. ให้มีคณะกรรมการนิติบุคคลอาคารชุดประกอบด้วยกรรมการไม่น้อยกว่าสามคน แต่ไม่เกินเก้าคนซึ่งแต่งตั้งโดยที่ประชุมใหญ่เจ้าของร่วม

กรรมการมีวาระการดำรงตำแหน่งคราวละสองปี กรณีกรรมการพ้นจากตำแหน่งก่อนวาระ หรือมีการแต่งตั้งกรรมการเพิ่มขึ้นในระหว่างกรรมการซึ่งแต่งตั้งไว้แล้วยังมีวาระอยู่ในตำแหน่งให้ผู้ซึ่งได้รับการแต่งตั้งดำรงตำแหน่งแทน หรือ เป็นกรรมการเพิ่มขึ้นอยู่ในตำแหน่งเท่ากับวาระที่เหลืออยู่ของกรรมการซึ่งได้รับแต่งตั้งไว้แล้ว

เมื่อครบกำหนดวาระตามวรรคสอง หากยังมิได้มีการแต่งตั้งกรรมการขึ้นใหม่ให้กรรมการซึ่งพ้นจากตำแหน่งตามวาระนั้นปฏิบัติหน้าที่ต่อไปจนกว่ากรรมการซึ่งได้รับแต่งตั้งใหม่เข้ารับหน้าที่

กรรมการซึ่งพ้นจากตำแหน่งอาจได้รับแต่งตั้งอีกได้ แต่จะดำรงตำแหน่งเกินสองวาระติดต่อกันไม่ได้ เว้นแต่ไม่อาจหาบุคคลอื่นมาดำรงตำแหน่งได้

การแต่งตั้งกรรมการ ให้ผู้จัดการนำไปจดทะเบียนต่อพนักงานเจ้าหน้าที่ภายในสามสิบวัน นับแต่วันวันที่ที่ประชุมใหญ่เจ้าของร่วมมีมติ

ข้อ 15. ให้คณะกรรมการเลือกกรรมการคนหนึ่งเป็นประธานกรรมการ และจะเลือกกรรมการคนหนึ่งเป็นรองประธานกรรมการก็ได้

ข้อ 16. ให้ประธานกรรมการเป็นผู้เรียกประชุมคณะกรรมการ และในกรณีที่กรรมการตั้งแต่สองคนขึ้นไปร้องขอให้เรียกประชุมคณะกรรมการ ให้ประธานกรรมการกำหนดวันประชุมภายในเจ็ดวันนับแต่วันที่ได้รับการร้องขอ

ข้อ 17. การประชุมของคณะกรรมการต้องมีกรรมการมาประชุม ไม่น้อยกว่ากึ่งหนึ่งของจำนวนกรรมการทั้งหมด จึงจะเป็นองค์ประชุม

ในการประชุมคณะกรรมการถ้าประธานกรรมการไม่มาประชุมหรือไม่อาจปฏิบัติหน้าที่ได้ ให้รองประธานกรรมการเป็นประธานในที่ประชุม ถ้าไม่มีรองประธานกรรมการหรือไม่อาจปฏิบัติหน้าที่ได้ ให้กรรมการซึ่งมาประชุมเลือกกรรมการคนหนึ่งเป็นประธานในที่ประชุม

การวินิจฉัยชี้ขาดของที่ประชุมให้ถือเสียงข้างมาก กรรมการคนหนึ่งให้มีเสียงหนึ่งในการลงคะแนน ถ้าคะแนนเสียงเท่ากันให้ประธานในที่ประชุมออกเสียงเพิ่มขึ้นอีกเสียงหนึ่งเป็นเสียงชี้ขาด

ข้อ 18. บุคคลดังต่อไปนี้ไม่มีสิทธิได้รับการแต่งตั้งเป็นกรรมการ

18.1 เจ้าของร่วม หรือคู่สมรสของเจ้าของร่วม

18.2 ผู้แทนโดยชอบธรรม ผู้นุบาล หรือผู้พิทักษ์ในกรณีที่เจ้าของร่วมเป็นผู้เยาว์ คนไร้ความสามารถ หรือคนเสมือนไร้ความสามารถ แล้วแต่กรณี

18.3 ตัวแทนของนิติบุคคลจำนวนหนึ่งคน ในกรณีที่นิติบุคคลเป็นเจ้าของร่วม

ในกรณีที่ห้องชุดใดมีผู้ถือกรรมสิทธิ์เป็นเจ้าของร่วมหลายคน ให้มีสิทธิได้รับแต่งตั้งเป็นกรรมการจำนวนหนึ่งคน

ข้อ 19. บุคคลซึ่งจะได้รับแต่งตั้งเป็นกรรมการต้องไม่มีลักษณะต้องห้าม ดังต่อไปนี้

19.1 เป็นผู้เยาว์ คนไร้ความสามารถ หรือคนเสมือนไร้ความสามารถ

19.2 เคยถูกที่ประชุมใหญ่เจ้าของร่วมให้พ้นจากตำแหน่งกรรมการ หรือถอดถอนจากการเป็น

ผู้จัดการเพราะเหตุทุจริต หรือมีความประพฤติเสื่อมเสีย หรือบกพร่องในศีลธรรมอันดี

**จดทะเบียนนิติบุคคลอาคารชุดแล้ว เมื่อวันที่ ๑๕ กพ. ๒๕๖๓**

หน้าที่ 5

องค์การ  
(นางสาวประจักษ์ เพ็ญศิริกุล)  
พนักงานเจ้าหน้าที่

19.3 เคยถูกไล่ออก ปลดออก หรือให้ออกจากราชการ องค์การหรือหน่วยงานของรัฐหรือเอกชน  
ฐานทุจริตต่อหน้าที่

19.4 เคยได้รับโทษจำคุกโดยพิพากษาถึงที่สุดให้จำคุก เว้นแต่เป็นโทษสำหรับความผิดที่ได้กระทำ  
โดยประมาทหรือความผิดลหุโทษ

ข้อ 20. ให้คณะกรรมการที่ได้รับการแต่งตั้ง มีอำนาจ และหน้าที่ตามที่กำหนด ดังต่อไปนี้

20.1 ควบคุมการจัดการนิติบุคคลอาคารชุด

20.2 แต่งตั้งกรรมการคนหนึ่งขึ้นทำหน้าที่เป็นผู้จัดการ ในกรณีที่ไม่มีผู้จัดการ หรือผู้จัดการไม่  
สามารถปฏิบัติหน้าที่ตามปกติได้เกินเจ็ดวัน

20.3 จัดประชุมคณะกรรมการหนึ่งครั้งในทุกหกเดือนเป็นอย่างน้อย

20.4 เป็นที่ปรึกษาของผู้จัดการ เพื่อดำเนินการตามวัตถุประสงค์

20.5 มีอำนาจในการเรียกประชุมใหญ่สามัญประจำปีหรือการประชุมใหญ่วิสามัญ ตามที่ได้กำหนด  
ไว้ในข้อบังคับหรือเมื่อมีเหตุจำเป็นที่จะต้องขอมติจากที่ประชุมใหญ่ไปดำเนินการ

20.6 มีอำนาจและหน้าที่ในการออกกฎระเบียบต่าง ๆ ของอาคารชุดที่อยู่ในขอบเขตของกฎหมาย  
และข้อบังคับของอาคารชุดภายใต้พระราชบัญญัติ

20.7 มีอำนาจในการกำหนดนโยบาย ควบคุมดูแล และให้ความเห็นชอบในการปฏิบัติงานของผู้จัดการ  
ให้อยู่ในขอบเขตของวัตถุประสงค์ และเป็นไปตามมติคณะกรรมการ มติที่ประชุมใหญ่และข้อบังคับนี้

20.8 มีอำนาจควบคุม และตรวจสอบการจัดการนิติบุคคลอาคารชุด ซึ่งผู้จัดการเป็นผู้ดำเนินการ ให้  
เป็นไปตามอำนาจหน้าที่และความรับผิดชอบของผู้จัดการ ตามที่กำหนดไว้ในข้อบังคับหรือตามกฎหมาย หรือตามที่ให้มี  
มติในที่ประชุมใหญ่เจ้าของร่วมมอบหมายไว้ให้

20.9 มีอำนาจและหน้าที่ในการอนุมัติค่าใช้จ่ายที่เกิดขึ้น และเกินจากงบประมาณที่กำหนด ซึ่งได้  
พิจารณาแล้วว่ามีความจำเป็นต่อการจัดการ และการบริหารงานนิติบุคคลอาคารชุด

20.10 มีอำนาจในการพิจารณาวินิจฉัยเรื่องราต่าง ๆ ตามคำร้องขอของบรรดาเจ้าของร่วมที่อื่น  
ผ่านผู้จัดการ รวมทั้งปัญหาข้อขัดแย้งต่าง ๆ ที่เกิดขึ้นในอาคารชุด และนำเสนอให้ที่ประชุมใหญ่เจ้าของร่วมรับทราบ เพื่อ  
พิจารณาหรือลงมติในกรณีที่จำเป็นต้องให้ที่ประชุมใหญ่ลงมติ

20.11 มีอำนาจในการอนุมัติ ให้ผู้จัดการกระทำนิติกรรมในนามนิติบุคคลอาคารชุด กับ หน่วยงาน  
ราชการ รัฐวิสาหกิจและหน่วยงานเอกชน

20.12 มีหน้าที่พิจารณาเรื่องอื่น ๆ ที่อยู่ในขอบเขตของข้อบังคับภายใต้พระราชบัญญัติ

20.13 มีหน้าที่อื่นตามที่กำหนดในกฎกระทรวง

ข้อ 21. นอกจากพ้นจากตำแหน่งตามวาระกรรมการพ้นจากตำแหน่งเมื่อ

21.1 ตาย

21.2 ลาออก

21.3 ไม่ได้เป็นบุคคลตามข้อ 18 และมีลักษณะต้องห้ามตามข้อ 19

21.4 ที่ประชุมใหญ่เจ้าของร่วมมีมติตามมาตรา 44 แห่งพระราชบัญญัติให้พ้นจากตำแหน่ง

**ลงคะแนนมติบุคคลอาคารชุดแล้ว เมื่อวันที่ ๑๘ กพ. ๒๕๖๓**

ลงชื่อ..........**พนักงานเจ้าหน้าที่**  
(นายไตรรัตน์ เทพบรรศรี)

หมวดที่ 7  
ทรัพย์สินส่วนกลาง

ข้อ 22. ทรัพย์สินส่วนกลางของนิติบุคคลอาคารชุด ได้แก่

22.1 โฉนดที่ดินเลขที่ 2725 2726 ซอยเริ่มเจริญ ถนนสุขุมวิท 50 แขวงพระโขนง เขตคลองเตย กรุงเทพมหานคร เนื้อที่ 7-1-32 ไร่

22.2 สำนักงานนิติบุคคลอาคารชุด ตั้งอยู่เลขที่ 1112 อาคารบี บริเวณชั้นล่าง แขวงพระโขนง เขตคลองเตย กรุงเทพมหานคร

22.3 อาคารโครงสร้าง ตั้งก่อสร้าง และทรัพย์สินส่วนกลาง

- (1) โครงสร้างและสิ่งก่อสร้างเพื่อความมั่นคงและเพื่อป้องกันความเสียหายต่ออาคาร
- (2) ฐานราก เสา คาน พื้น Postensioned , Flat slab
- (3) หลังคา
- (4) คานฟ้า
- (5) รื้อรอบโครงการ

22.4 อาคารเป็นคอนกรีตเสริมเหล็กสูง 8 ชั้น จำนวน 4 อาคาร (เอ,บี,ซี,ดี) ดังนี้

22.4.1 รายการทรัพย์สินส่วนกลาง อาคารเอ

- (1) ห้องขยะแห้ง/อันตราย บริเวณชั้นล่าง
- (2) ห้องขยะเปียก บริเวณชั้นล่าง
- (3) ห้องปั้มน้ำ บริเวณชั้นล่าง
- (4) ถังเก็บน้ำใต้ดิน บริเวณชั้นล่าง
- (5) ห้องไฟฟ้า ตั้งแต่ชั้นที่ 2 – ชั้นที่ 8
- (6) ห้องขยะ ตั้งแต่ชั้นที่ 2 – ชั้นที่ 8
- (7) ห้องประปา ตั้งแต่ชั้นที่ 2 – ชั้นที่ 8
- (8) ห้องเครื่องปั้ม บริเวณชั้นหลังคา
- (9) ถังเก็บน้ำ บริเวณชั้นหลังคา

22.4.2 รายการทรัพย์สินส่วนกลาง อาคารบี

- (1) สำนักงานนิติบุคคล บริเวณชั้นล่าง
- (2) ห้องน้ำชาย, ห้องน้ำหญิง บริเวณชั้นล่าง
- (3) ห้องอ่านหนังสือ บริเวณชั้นล่าง
- (4) ห้องช่าง บริเวณชั้นล่าง
- (5) ห้องไฟฟ้า บริเวณชั้นล่าง
- (6) ห้องปั้มน้ำ บริเวณชั้นล่าง
- (7) ห้องเก็บของบริเวณชั้นล่าง
- (8) ห้องไฟฟ้า ตั้งแต่ชั้นที่ 2 – ชั้นที่ 8
- (9) ห้องขยะ ตั้งแต่ชั้นที่ 2 – ชั้นที่ 8
- (10) ห้องประปา ตั้งแต่ชั้นที่ 2 – ชั้นที่ 8
- (11) ห้องเครื่องปั้ม บริเวณชั้นหลังคา

ค.จ.ค.ทะเบียนนิติบุคคลอาคารชุดเลขที่ ๑๘ กพ. ๒๕๖๓

ลงชื่อ..... (นายไกรรัตน์ เทพบริรักษ์) พนักงานเจ้าหน้าที่

หน้า 7



(12) ดึงเก็บน้ำ บริเวณชั้นหลังคา

22.4.3 รายการทรัพย์สินส่วนกลาง อาคารซี

- (1) ห้องไฟฟ้า บริเวณชั้นล่าง
- (2) ห้องปั๊มน้ำ บริเวณชั้นล่าง
- (3) ห้องไฟฟ้า ตั้งแต่ชั้นที่ 2 – ชั้นที่ 8
- (4) ห้องขยะ ตั้งแต่ชั้นที่ 2 – ชั้นที่ 8
- (5) ห้องประปา ตั้งแต่ชั้นที่ 2 – ชั้นที่ 8
- (6) ห้องเครื่องปั๊ม บริเวณชั้นหลังคา
- (7) ดึงเก็บน้ำ บริเวณชั้นหลังคา

22.4.4 รายการทรัพย์สินส่วนกลาง อาคารดี

- (1) ห้องไฟฟ้า บริเวณชั้นล่าง
- (2) ห้องปั๊มน้ำ บริเวณชั้นล่าง
- (3) ห้องไฟฟ้า ตั้งแต่ชั้นที่ 2 – ชั้นที่ 8
- (4) ห้องขยะ ตั้งแต่ชั้นที่ 2 – ชั้นที่ 8
- (5) ห้องประปา ตั้งแต่ชั้นที่ 2 – ชั้นที่ 8
- (6) ห้องเครื่องปั๊ม บริเวณชั้นหลังคา
- (7) ดึงเก็บน้ำ บริเวณชั้นหลังคา

22.5 ส่วนของอาคารที่มีไว้เพื่อประโยชน์ร่วมกัน

- 22.5.1 พื้นที่ทางเดินภายในและภายนอกอาคาร
- 22.5.2 บันไดระหว่างชั้นและ โถงบันได
- 22.5.3 รั้วรอบ โครงสร้าง
- 22.5.4 ป้ายชื่อ โครงสร้าง , ป้ายสัญลักษณ์
- 22.5.5 ป้ายเลขที่ห้องชุด
- 22.5.6 ลิฟต์โดยสาร จำนวน 8 ชุด
- 22.5.7 สระว่ายน้ำ
- 22.5.8 ที่จอดรถจำนวน 273 คัน

22.6 ระบบต่างๆ และเครื่องมือเครื่องใช้ที่มีไว้เพื่อประโยชน์ร่วมกัน

- 22.6.1 ระบบสัญญาณโทรทัศน์
- 22.6.2 ระบบสัญญาณโทรศัพท์
- 22.6.3 ระบบโทรทัศน์วงจรปิด
- 22.6.4 ระบบแจ้งเตือนเพื่อป้องกันอัคคีภัย
- 22.6.5 ระบบคีย์การ์ด
- 22.6.6 ระบบปั๊มน้ำเพิ่มแรงดัน
- 22.6.7 ระบบบำบัดน้ำเสีย

ได้ตรวจสอบและติดตั้งเรียบร้อยแล้ว เมื่อวันที่ ๑๘ กพ ๒๕๖๓

ลงชื่อ.....  
(นายไตรรัตน์ เทพบริรักษ์).....พนักงานเจ้าบ้าน

หน้าที่ 8

- 22.6.8 ระบบสายต่อฟ้าพร้อมอุปกรณ์  
22.6.9 หม้อแปลงไฟฟ้า  
22.6.10 อุปกรณ์ดับเพลิง  
22.6.11 ไฟแสงสว่างทางเดินภายใน และภายนอกอาคาร  
22.7 ทรัพย์สินอื่นๆของอาคารชุดเพื่อที่มีไว้เพื่อประโยชน์ร่วมกันของเจ้าของร่วมที่มีอยู่แล้ว และที่จะมีขึ้น  
ในภายหน้าเพื่อประโยชน์ต่อเจ้าของร่วมทุกคน

#### หมวดที่ 8

อัตราส่วนที่เจ้าของร่วมแต่ละห้องชุดมีกรรมสิทธิ์ในทรัพย์สินส่วนกลาง

ข้อ 23. อัตราส่วนที่เจ้าของร่วมแต่ละห้องชุดมีกรรมสิทธิ์ในทรัพย์สินส่วนกลาง (ตามเอกสารแนบท้ายข้อบังคับนิติบุคคลฉบับนี้)

#### หมวดที่ 9

การใช้ทรัพย์สินส่วนกลาง

ข้อ 24. เจ้าของร่วมมีกรรมสิทธิ์ในทรัพย์สินส่วนกลางตามอัตราส่วนระหว่างเนื้อที่ห้องชุดแต่ละห้องชุดกับเนื้อที่  
ห้องชุดทั้งหมดในอาคารชุดในขณะที่จดทะเบียนอาคารชุด โดยเจ้าของร่วมและบุคคลที่เจ้าของร่วมอนุญาต จะต้องใช้  
ทรัพย์สินส่วนกลางและบริการต่างๆ ของนิติบุคคลอาคารชุดด้วยความระมัดระวัง คำนึงถึงประโยชน์ทั้งใช้ทรัพย์สินของตนรวมทั้ง  
ไม่กระทำการใดๆ อันเป็นการเสียหายต่ออาคารชุดหรือกระทบกระเทือนการใช้สิทธิในทรัพย์สินส่วนกลางของเจ้าของร่วมอื่น  
ทั้งนี้ จะต้องปฏิบัติตามวิธีการใช้ทรัพย์สินส่วนกลางของนิติบุคคลอาคารชุดและข้อบังคับต่อไปนี้อย่างเคร่งครัด

24.1 เพื่อให้เกิดความสงบ และความเป็นระเบียบเรียบร้อย รวมทั้งเพื่อให้การใช้ทรัพย์สินส่วนกลาง  
และบริการของนิติบุคคลอาคารชุดเป็นไปอย่างมีประสิทธิภาพ เจ้าของร่วมทุกคนจะต้องใช้ทรัพย์สินส่วนกลางด้วยความ  
ระมัดระวัง และไม่เป็นการกระทบกระเทือนต่อสิทธิของเจ้าของร่วมคนอื่น

24.2 ห้ามเจ้าของร่วม หรือบุคคลใด ๆ ใช้ทรัพย์สินส่วนกลาง นอกจากการใช้ประโยชน์ตามวิธีการใช้  
ระยะเวลาการใช้และเงื่อนไขอื่น ๆ ที่นิติบุคคลอาคารชุดได้กำหนด

24.3 ห้ามบุคคลใด ๆ ที่ไม่ใช่เจ้าของร่วม และไม่ได้รับอนุญาตจากผู้จัดการ ใช้ทรัพย์สินส่วนกลาง  
และบริการของนิติบุคคลอาคารชุดโดยเด็ดขาด

24.4 นิติบุคคลอาคารชุดสงวนสิทธิที่จะไม่อนุญาตให้บุคคลใด ๆ ที่แต่งกาย หรือประพฤติตัวไม่  
สุภาพ หรือมีการกระทำที่ไม่เหมาะสม หรือขัดต่อข้อบังคับ หรือกฎหมาย เข้ามาในอาคารชุด ในกรณีเช่นนี้  
ให้ผู้จัดการ มีอำนาจเชิญบุคคลนั้น ออกจากอาคารชุดได้โดยไม่ต้องแจ้งเหตุผล

24.5 ห้ามมิให้เจ้าของร่วม หรือบุคคลใด ๆ วางทรัพย์สินส่วนบุคคลบนพื้นที่ส่วนกลาง ห้ามมิให้ทำการ  
ก่อสร้างหรือต่อเติมห้องชุด และทรัพย์สินส่วนบุคคล หรือส่วนหนึ่งส่วนใดของห้องชุดรุกล้ำเข้าไปในทรัพย์สินส่วนกลางและมี  
ผลกระทบ หรือสร้างความเสียหายแก่โครงสร้างของอาคารชุด หรือระบบสาธารณูปโภค หรือระบบการรักษาความ  
ปลอดภัยของอาคารชุด รวมถึงส่งผลกระทบต่อลักษณะการก่อสร้าง สถาปัตยกรรม ภาพลักษณ์อันดี ของอาคารชุด โดย  
เด็ดขาด

จดทะเบียนนิติบุคคลอาคารชุดแล้ว เมื่อวันที่ ๑๘ กพ ๒๕๖๓

ลงชื่อ (นายไตรรัตน์ เทพบริรักษ์) พนักงานเจ้าหน้า

หน้า ๑

24.6 ห้ามมิให้เจ้าของร่วมกระทำการใด ๆ อันเป็นการรบกวนหรือขัดขวางต่อความสะดวกในการใช้  
ทรัพย์สินส่วนกลางและบริการของนิติบุคคลอาคารชุด ของเจ้าของร่วมคนอื่น

24.7 ห้ามมิให้บุคคลใด ๆ ที่เป็นโรคติดต่อร้ายแรง ใช้ทรัพย์สินส่วนกลาง หรือใช้บริการของนิติบุคคล  
อาคารชุดโดยเด็ดขาด

ข้อ 25. หากเจ้าของร่วม ไม่ปฏิบัติตามระเบียบ ประกาศ หรือคำสั่งใด ๆ ที่ออกโดยอาศัยอำนาจตามข้อบังคับนี้  
เจ้าของร่วมยินยอมให้ผู้จัดการดำเนินการระงับการให้บริการส่วนรวมหรือการใช้ทรัพย์สินส่วนกลางตามที่กำหนดใน  
ข้อบังคับนี้ โดยเจ้าของร่วมสละสิทธิที่จะเรียกร้องค่าเสียหายใด ๆ ค่อนิติบุคคลอาคารชุดทั้งสิ้น

ข้อ 26. ผู้จัดการมีอำนาจในการนำเสนอระเบียบต่างๆเพื่อให้คณะกรรมการพิจารณาอนุมัติ ออกระเบียบ กำหนด  
วิธีการใช้และเงื่อนไขต่าง ๆ ในการใช้ทรัพย์สินส่วนกลาง และบริการของนิติบุคคลอาคารชุด รวมถึงมีอำนาจควบคุม ดูแล  
ตรวจสอบ การใช้ทรัพย์สินส่วนกลาง และบริการของนิติบุคคลอาคารชุดของเจ้าของร่วม ให้เป็นไปด้วยความเป็นระเบียบ  
เรียบร้อย ไม่เป็นที่เดือดร้อนรำคาญหรือไม่กระทบกระเทือนการใช้สิทธิของเจ้าของร่วมอื่น

#### หมวดที่ 10

##### การใช้ทรัพย์สินส่วนบุคคล

ข้อ 27. วัตถุประสงค์การใช้ห้องชุด

27.1 ห้องชุดเลขที่ 1112/1 - 1112/772 ใช้ประโยชน์เพื่อพักอาศัยเท่านั้น

27.2 ห้องชุดเลขที่ 1112/773 - 1112/774 ใช้ประโยชน์เพื่อการพาณิชย์เท่านั้น

ข้อ 28. ห้ามผู้ใดประกอบการค้าในอาคารชุด เว้นแต่เป็นการประกอบการค้าในพื้นที่ของอาคารชุดที่ได้ไว้

ข้อ 29. การใช้ประโยชน์ในห้องชุด และทรัพย์สินส่วนบุคคล เป็นสิทธิของเจ้าของร่วม และบุคคลที่เจ้าของร่วม  
อนุญาต ซึ่งจะต้องใช้ด้วยความระมัดระวัง ไม่ให้เกิดความเดือดร้อน รำคาญ หรือกระทบกระเทือน และเสียหายถึงเจ้าของ  
ร่วมอื่น ภายใต้ระเบียบข้อบังคับ ดังต่อไปนี้

29.1 จะต้องไม่ทำการใด ๆ ให้เป็นที่เดือดร้อนรำคาญต่อความสงบสุขของเจ้าของร่วมอื่นในอาคารชุด  
ได้แก่ การก่อให้เกิดมลพิษทางเสียง กลิ่น หรือสิ่งรบกวนการพักอาศัยของผู้พักอาศัยอื่น

29.2 จะไม่กระทำการใด ๆ ที่ผิดกฎหมาย หรือขัดต่อศีลธรรม หรือจารีตประเพณีอันดีงามในอาคารชุด  
โดยเด็ดขาด

29.3 จะไม่กระทำการใด ๆ ค่อห้องชุด หรือทรัพย์สินส่วนบุคคล อันเป็นการกระทบกระเทือนหรือจะ  
ทำให้เกิดความเสียหายต่อ โครงสร้าง ความมั่นคง หรือความปลอดภัยของอาคารชุด หรือทรัพย์สินส่วนกลาง หรือบริการต่าง ๆ  
ของนิติบุคคลอาคารชุด

29.4 จะต้องปฏิบัติตามระเบียบ หรือข้อห้ามต่าง ๆ ที่เกี่ยวกับการรักษาความปลอดภัยอย่างเคร่งครัด รวมถึง  
เงื่อนไขและข้อห้ามต่าง ๆ ตามที่บริษัทประกันภัยได้กำหนด

29.5 ในการเข้าตกแต่งภายในห้องชุด เจ้าของร่วมจะต้องปฏิบัติตามกฎระเบียบการเข้าตกแต่งภายใน  
ห้องชุด เช่นการขึ้นแบบแปลนต่อฝ่ายบริหารอาคาร เพื่อพิจารณาผลกระทบต่อโครงสร้างและงานระบบของอาคารการวางเงิน  
ประกันความเสียหาย การจ้างมาผู้รับเหมา และผู้ควบคุมงาน ตลอดจนการกำชับให้ผู้รับเหมาและคนงานให้ปฏิบัติตาม  
กฎระเบียบการเข้าตกแต่งอย่างเคร่งครัด และจะต้องให้ความร่วมมือกับฝ่ายบริหารอาคารด้วยติดต่อดังระยะเวลาการ  
ดำเนินการตกแต่งห้องชุด ทั้งนี้เพื่อความปลอดภัย และเป็นระเบียบเรียบร้อยของส่วนรวม

29.6 จะไม่กระทำการใด ๆ อันเป็นการเปลี่ยนแปลง ท่อ หรือทางเดินระบบปรับอากาศ ไฟฟ้า  
ประปา และระบบสุขาภิบาลของอาคารชุดอย่างเด็ดขาด

ลงชื่อ.....  
(นายไตรรัตน์ เทพศิริภักดิ์) พนักงานเจ้าหน้าที่

29.7 จะต้องไม่กระทำการใด ๆ ที่ละเมิดต่อข้อห้ามของบริษัทประกันภัย ในเรื่องเกี่ยวกับวัตถุระเบิด วัตถุไวไฟ เพื่อป้องกันอัคคีภัย และวินาศภัย

29.8 เจ้าของร่วมจะต้องไม่กระทำการใด ๆ อันมีผลในทางเดือดร้อนเสียหาย ต่อ เสา คาน พื้นห้อง หรือผนังห้องชุด ซึ่งเป็นโครงสร้างของอาคารชุด ไม่ว่าจะเป็นการกระทำในห้องชุด หรือส่วนของอาคารที่อยู่นอก ห้องชุด

29.9 ไม่เลี้ยงสัตว์ใด ๆ ที่ก่อให้เกิดเหตุรำคาญและรบกวนการพักอาศัย ได้แก่ สุนัข แมว สัตว์เลี้ยงคลาน หรือสัตว์อื่นใดที่ก่อให้เกิดอันตราย ในอาคารชุดอย่างเด็ดขาด

29.10 ไม่กระทำการใด ๆ ทั้งใน หรือนอกห้องชุด ที่มีผลอันเป็นการเปลี่ยนแปลงรูปลักษณะ ต่อทรัพย์สินส่วนกลาง หรือลักษณะภายนอกอาคารชุดรวมทั้งระเบียง

29.11 จะไม่นำวัตถุเคมีภัณฑ์ สารกัมมันตภาพรังสี วัตถุไวไฟ วัตถุมีพิษ วัตถุที่มีกลิ่นรุนแรงเป็นอันตรายต่อตัวอาคารชุดและมีผลกระทบต่ออนามัยส่วนรวม ตลอดจนแก๊ส รวมถึงสิ่งของที่น้ำหนักเกินกว่า 200 กิโลกรัม ต่อตารางเมตร มาไว้ในห้องชุดอย่างเด็ดขาด

29.12 จะไม่ติดเครื่องหมาย สัญลักษณ์ป้าย จารับสัญญาณดาวเทียม ที่ประตู หน้าต่าง บริเวณระเบียง หรือส่วนใด ๆ ภายนอกห้องชุด ที่สามารถมองเห็นได้จากภายนอกอาคารชุด ทั้งนี้ ไม่รวมถึงป้ายเลขที่ห้องชุดที่ประตูตามแบบและขนาด ที่นิติบุคคลอาคารชุดกำหนด

#### หมวดที่ 11

การประชุมใหญ่ การประชุมคณะกรรมการ และอำนาจหน้าที่ของเจ้าของร่วม

ข้อ 30. ให้มีการประชุมเจ้าของร่วมทั้งหมดเรียกว่า “การประชุมใหญ่” ซึ่งจะต้องจัดให้มีขึ้นภายในหกเดือนนับแต่วันที่จดทะเบียนนิติบุคคลอาคารชุด คำบอกกล่าวเรียกประชุมใหญ่ทุกครั้ง ให้ทำเป็นหนังสือนัดประชุม ระบุ วัน เวลา ระเบียบวาระการประชุม และเรื่องที่จะเสนอต่อที่ประชุมพร้อมด้วยรายละเอียดตามสมควรส่งไปยังเจ้าของร่วมทุกคนตามสถานที่อยู่จริงของเจ้าของร่วม ก่อนวันประชุมใหญ่ไม่น้อยกว่าเจ็ดวัน

ต่อจากนั้นให้คณะกรรมการจัดให้มีการประชุมใหญ่อีกอย่างน้อยปีละหนึ่งครั้ง ภายในหนึ่งร้อยสี่สิบวัน นับแต่วันสิ้นปีทางบัญชีของนิติบุคคลอาคารชุด เพื่อกิจการดังต่อไปนี้

30.1 พิจารณานามผู้ถือหุ้น

30.2 พิจารณารายงานประจำปี

30.3 แต่งตั้งผู้สอบบัญชี

30.4 พิจารณาเรื่องอื่นๆ

ข้อ 31. บุคคลต่อไปนี้ไม่มีสิทธิในการเรียกประชุมใหญ่วิสามัญ

31.1 ผู้จัดการนิติบุคคลอาคารชุด

31.2 คณะกรรมการ โดยมติเกินกว่ากึ่งหนึ่งของที่ประชุมคณะกรรมการ

31.3 เจ้าของร่วมเข้าชื่อร่วมกันไม่น้อยกว่าร้อยละสิบของคะแนนเสียงเจ้าของร่วมทั้งหมด ลง

ลายมือชื่อทำหนังสือร้องขอให้เปิดประชุมต่อคณะกรรมการ ในกรณีนี้ ให้คณะกรรมการจัดให้มีการประชุมภายในสิบห้าวัน นับแต่วันรับคำร้องขอ

จดทะเบียนนิติบุคคลอาคารชุดแล้ว เมื่อวันที่ ๑๘ ก.พ. ๒๕๖๓

ลงชื่อ (นายไตรรัตน์ เทพบริรักษ์) พนักงานเจ้าบ้าน

หน้า 11

ถ้ากรรมการมิได้จัดให้มีการประชุมภายในกำหนดระยะเวลาดังกล่าว เจ้าของร่วมตามจำนวนข้างต้นมีสิทธิจัดให้มีการประชุมใหญ่วิสามัญเองได้ โดยให้แต่งตั้งตัวแทนคนหนึ่งเพื่อออกหนังสือเรียกประชุม

ข้อ 32. การประชุมใหญ่ต้องมีผู้มาประชุมซึ่งมีเสียงลงคะแนนรวมกันไม่น้อยกว่าหนึ่งในสี่ ของจำนวนเสียงลงคะแนนทั้งหมด จึงจะครบเป็นองค์ประชุม

กรณีที่เจ้าของร่วมมาไม่ครบองค์ประชุมตามที่กำหนด ให้เรียกประชุมใหม่ภายในสิบห้าวัน นับแต่วันเรียกประชุมครั้งก่อน และการประชุมครั้งหลังนี้ไม่บังคับว่าต้องครบองค์ประชุม

ข้อ 33. มติของที่ประชุมใหญ่ต้องได้รับคะแนนเสียงข้างมากของเจ้าของร่วมที่เข้าประชุม เว้นแต่ข้อบังคับนี้จะได้กำหนดไว้เป็นอย่างอื่น

ข้อ 34. ในการลงคะแนนเสียง ให้เจ้าของร่วมแต่ละรายมีคะแนนเสียงเท่ากับอัตราส่วนที่ตนมีกรรมสิทธิในทรัพย์สินกลาง

ถ้าเจ้าของร่วมคนใดมีคะแนนเสียงเกินกึ่งหนึ่งของจำนวนคะแนนเสียงทั้งหมด ให้ลดจำนวนคะแนนเสียงผู้นั้นลงมาเหลือเท่ากับจำนวนคะแนนเสียงของบรรดาเจ้าของร่วมอื่นๆ รวมกัน

ข้อ 35. เมื่อข้อบังคับกำหนดให้เจ้าของร่วมเพียงบางคนต้องเสียค่าใช้จ่ายในการใดโดยเฉพาะ ให้เจ้าของร่วมเหล่านั้นเท่านั้นมีส่วนออกเสียงในมติที่เกี่ยวกับค่าใช้จ่ายในการนั้น โดยแต่ละคนมีคะแนนเสียงตามอัตราส่วนแห่งประโยชน์ที่มีต่อห้องชุดของตน

ข้อ 36. เจ้าของร่วมอาจมอบอำนาจเป็นหนังสือให้ผู้อื่นออกเสียงแทนตนได้ แต่ผู้รับมอบอำนาจคนหนึ่ง จะรับมอบอำนาจให้ออกเสียงในการประชุมครั้งหนึ่งเกินสามห้องชุดมิได้

บุคคลต่อไปนี้ จะรับมอบอำนาจให้ออกเสียงแทนเจ้าของร่วมมิได้

36.1 กรรมการและคู่สมรสของกรรมการ

36.2 ผู้จัดการและคู่สมรสของผู้จัดการ

36.3 พนักงานหรือลูกจ้างของนิติบุคคลอาคารชุดหรือของผู้รับจ้างของนิติบุคคลอาคารชุด

36.4 พนักงานหรือลูกจ้างของผู้จัดการ ในกรณีที่ผู้จัดการเป็นนิติบุคคล

ข้อ 37. มติเกี่ยวกับเรื่องต่อไปนี้ ให้ใช้เสียงข้างมากของจำนวนผู้เข้าร่วมประชุมใหญ่เจ้าของร่วม

37.1 การอนุมัติระเบียบปฏิบัติและการมอบอำนาจเกี่ยวกับการเงิน

37.2 การอนุมัติงบประมาณประจำปี ในการดำเนินงานกิจการของนิติบุคคลอาคารชุด

37.3 พิจารณานุมัติ งบดุล พิจารณารายงานประจำปี แสดงผลการดำเนินงานของนิติบุคคลอาคารชุด ซึ่งผ่านการตรวจสอบและรับรองจากผู้สอบบัญชีรับอนุญาตแล้ว

37.4 การแต่งตั้งวาระ การดำรงตำแหน่งและการพ้นจากตำแหน่งของคณะกรรมการ

37.5 การแต่งตั้งผู้สอบบัญชี และกำหนดค่าตอบแทน

ข้อ 38. มติเกี่ยวกับเรื่องต่อไปนี้ ต้องได้รับคะแนนเสียงเกินกึ่งหนึ่งของจำนวนคะแนนเสียงเจ้าของร่วมทั้งหมด

38.1 การซื้ออสังหาริมทรัพย์หรือรับการให้อสังหาริมทรัพย์ ที่มีภาระติดพันเป็นทรัพย์สินส่วนกลาง

38.2 การจำหน่ายทรัพย์สินส่วนกลางที่เป็นอสังหาริมทรัพย์

38.3 การอนุญาตให้เจ้าของร่วมคนใดคนหนึ่งทำการก่อสร้าง ตกแต่ง ปรับปรุง เปลี่ยนแปลงหรือต่อเติมห้องชุดของตนเองที่มีผลกระทบต่อทรัพย์สินส่วนกลางหรือลักษณะภายนอกของอาคารชุดโดยค่าใช้จ่ายของผู้นั้นเอง

38.4 การแก้ไขเปลี่ยนแปลงข้อบังคับเกี่ยวกับการใช้หรือการจัดการทรัพย์สินส่วนกลาง

38.5 การแก้ไขเปลี่ยนแปลงอัตราส่วนค่าใช้จ่ายร่วมกันในข้อบังคับ

38.6 การก่อสร้างอันเป็นการเปลี่ยนแปลงเพิ่มเติม หรือปรับปรุงทรัพย์สินส่วนกลาง

**แจ้งจดทะเบียนนิติบุคคลอาคารชุดแล้ว เมื่อวันที่ ๑๖ กพ ๒๕๖๓**

หน้า 12

..... พนักงานเจ้าหน้าที่



ในกรณีที่เจ้าของร่วมเข้าประชุมมีคะแนนเสียงไม่ครบตามที่กำหนดไว้ในวรรคหนึ่ง ให้เรียกประชุมใหม่ภายในสิบห้าวันนับแต่วันเรียกประชุมครั้งก่อน และมติเกี่ยวกับเรื่องที่บัญญัติไว้ตามวรรคหนึ่งในการประชุมครั้งนี้ต้องได้รับคะแนนเสียงไม่น้อยกว่าหนึ่งในสามของจำนวนคะแนนเสียงของเจ้าของร่วมทั้งหมด

ข้อ 39. มติเกี่ยวกับเรื่องต่อไปนี ต้องได้รับคะแนนเสียงไม่น้อยกว่าหนึ่งในสี่ของจำนวนคะแนนเสียงของเจ้าของร่วมทั้งหมด

39.1 การแต่งตั้งหรือถอดถอนผู้จัดการ

39.2 การกำหนดกิจการที่ผู้จัดการมีอำนาจมอบหมายให้ผู้อื่นทำแทน

ข้อ 40. ให้ผู้จัดการนิติบุคคล โดยความเห็นชอบของคณะกรรมการ เป็นผู้มีอำนาจวินิจฉัยการกระทำใดๆ ต่อทรัพย์สินส่วนบุคคลที่มีผลกระทบต่อโครงสร้าง ความมั่นคง การป้องกันความเสียหายต่อตัวอาคาร หรือการอื่นตามที่กำหนดไว้ในข้อบังคับ หรือการกระทำใดๆ ของเจ้าของร่วมคนใดจะมีผลต่อทรัพย์สินส่วนกลาง หรือเปลี่ยนแปลงลักษณะภายนอกของอาคาร หรือการก่อสร้างใดๆ อันเป็นการเปลี่ยนแปลงทรัพย์สินส่วนกลาง หรือการกระทำใดของเจ้าของร่วมหรือบุคคลใดๆ เป็นการขัด และ/หรือ ผิดผิดกฎ ข้อบังคับนี้หรือพระราชบัญญัติอาคารชุด

ข้อ 41. เมื่อเกิดความเสียหายแก่อาคารชุด ให้ดำเนินการตามกรณีดังต่อไปนี้

41.1 ในกรณีที่อาคารชุดเสียหายทั้งหมดหรือเป็นบางส่วนแต่เกินครึ่งหนึ่งของจำนวนห้องชุดทั้งหมด ถ้าเจ้าของร่วม มีมติโดยคะแนนเสียงเกินกึ่งหนึ่งของจำนวนคะแนนเสียงของเจ้าของร่วมทั้งหมด ว่าให้ก่อสร้าง หรือซ่อมแซมอาคารส่วนที่เสียหายนั้น ให้นิติบุคคลอาคารชุด จัดการก่อสร้างหรือซ่อมแซมอาคารส่วนที่เสียหายให้คืนดี

41.2 ในกรณีที่อาคารชุดเสียหายเป็นบางส่วนแต่น้อยกว่าครึ่งหนึ่งของจำนวนห้องชุดทั้งหมด ถ้าส่วนใหญ่ของเจ้าของห้องชุดที่เสียหายมีมติให้ก่อสร้างหรือซ่อมแซมอาคารส่วนที่เสียหายนั้น ให้นิติบุคคลอาคารชุดจัดการก่อสร้างหรือซ่อมแซมอาคารส่วนที่เสียหายให้คืนดี

41.3 ในกรณีที่เงินประกันภัยไม่เพียงพอหรือการประกันภัยไม่คลุมถึงค่าใช้จ่ายในการก่อสร้างหรือซ่อมแซมอาคารส่วนที่เสียหาย ให้เจ้าของร่วมทุกคนในอาคารชุดเฉลี่ยออกตามอัตราส่วนที่แต่ละคนมีกรรมสิทธิ์ในทรัพย์สินส่วนกลาง ส่วนค่าใช้จ่ายในการก่อสร้างหรือซ่อมแซมสำหรับส่วนที่เป็นทรัพย์สินส่วนบุคคล ให้ตกเป็นภาระของเจ้าของห้องชุดที่เสียหายนั้น

41.4 ห้องชุดที่ก่อสร้างขึ้นใหม่ตามข้อ 41.1 และ 41.2 ให้ถือว่าแทนที่ห้องชุดเดิม และให้ถือว่าหนังสือกรรมสิทธิ์ห้องชุดเดิมเป็นหนังสือกรรมสิทธิ์ห้องชุดใหม่นั้น ถ้ารายละเอียดในหนังสือกรรมสิทธิ์ห้องชุดเดิมไม่ตรงกับห้องชุดก่อสร้างใหม่ให้พนักงานเจ้าหน้าที่มีอำนาจแก้ไขให้ถูกต้อง

41.5 ถ้ามีมติไม่ก่อสร้างหรือซ่อมแซมอาคารส่วนที่เสียหายตามข้อ 41.1 หรือตามข้อ 41.2 ให้ เจ้าของร่วมซึ่งเป็นเจ้าของทรัพย์สินส่วนบุคคลที่เสียหายหรือถูกทำลายนั้นหมดสิทธิในทรัพย์สินส่วนกลางทั้งหมด ในกรณีนี้ถ้าเงินประกันภัยที่ได้เอาประกันไว้ไม่เพียงพอหรือกรณีประกันภัยไม่คลุมถึงให้นิติบุคคลอาคารชุดจัดการให้เจ้าของร่วมที่เสียร่วมกันชดใช้ราคาให้แก่เจ้าของร่วมซึ่งหมดสิทธิ ไปดังกล่าว ทั้งนี้ตามอัตราส่วนที่เจ้าของร่วมแต่ละคนมีกรรมสิทธิ์ในทรัพย์สินส่วนกลาง

41.6 เมื่อเจ้าของห้องชุดที่ไม่ก่อสร้างหรือซ่อมแซมส่วนที่เสียหายตามข้อ 41.5 ได้รับค่าชดใช้ราคาทรัพย์สินส่วนกลางจากเจ้าของร่วมแล้ว ให้เจ้าของห้องชุดนั้นสิ้นสิทธิในทรัพย์สินส่วนบุคคลนั้น หนังสือกรรมสิทธิ์ห้องชุดของห้องชุดดังกล่าวเป็นอันยกเลิก และให้เจ้าของส่งคืนพนักงานเจ้าหน้าที่ภายในสามสิบวัน นับแต่วันได้รับชดใช้ราคาทรัพย์สินส่วนกลาง

แจ้งทะเบียนนิติบุคคลอาคารชุดแล้ว เมื่อวันที่ ๑๘ กพ. ๒๕๖๓

ลงชื่อ.....พนักงานเจ้าหน้าที่  
(นายไตรรัตน์ เทพบริรักษ์)

**หมวดที่ 12**  
**การออกค่าใช้จ่ายของเจ้าของร่วม**

ข้อ 42. เจ้าของร่วมต้องร่วมกันจัดตั้งกองทุนไว้เป็นทุนหมุนเวียนสำหรับการบริการเพื่อการพัฒนาปรับปรุงและซ่อมแซม และจัดซื้อทรัพย์สินส่วนกลาง โดยเรียกเก็บจากเจ้าของร่วมตามอัตราส่วนกรรมสิทธิ์ของแต่ละห้องชุด โดยให้เรียกเก็บเงินกองทุนในอัตราส่วน 500 บาท (ห้าร้อยบาทถ้วน) ต่ออัตราส่วนกรรมสิทธิ์ของแต่ละห้องชุด โดยเจ้าของห้องชุดทุกห้องชุดชำระ ณ วันโอนกรรมสิทธิ์ห้องชุด และเงินกองทุนดังกล่าวนี้ หากจะนำมาใช้จ่ายต้องได้รับมติเห็นชอบจากประชุมใหญ่เจ้าของร่วมเท่านั้น

ข้อ 43. เจ้าของร่วมแต่ละรายจะต้องออกค่าใช้จ่ายดังต่อไปนี้

- 43.1 ค่าใช้จ่ายที่เกิดจากการบริหารและดูแลทรัพย์สินส่วนกลาง เครื่องมือ เครื่องใช้สำนักงาน นิติบุคคลอาคารชุด ค่าใช้จ่ายตอบแทนผู้จัดการ เงินเดือนพนักงานและลูกจ้าง
- 43.2 ค่าใช้จ่ายที่เกิดขึ้นเกี่ยวกับการบำรุงรักษาสาธารณูปโภค
- 43.3 ค่าใช้จ่ายที่เกิดขึ้นจากการให้บริการทรัพย์สินส่วนกลางตามที่คณะกรรมการจะได้กำหนดขึ้น
- 43.4 ภาษีอากร ค่าเบี้ยประกันทุกชนิดของอาคารชุด และค่าใช้จ่ายเกี่ยวกับการดูแลรักษาและดำเนินการเกี่ยวกับทรัพย์สินส่วนกลาง ตามอัตราส่วนที่เจ้าของร่วมแต่ละรายมีกรรมสิทธิ์ในทรัพย์สินส่วนกลาง
- 43.5 ค่าใช้จ่ายในกรณีพิเศษ เช่น เปลี่ยนอุปกรณ์ที่สำคัญได้แก่ ลิฟท์ เป็นต้น

ค่าใช้จ่ายในวรรคแรกเจ้าของร่วมและผู้มีกรรมสิทธิ์ในที่ดินและอาคารชุดเป็นเจ้าของร่วมในห้องชุดที่ยังไม่มีการโอนกรรมสิทธิ์ให้แก่บุคคลใดบุคคลหนึ่งจะต้องร่วมกันออกค่าใช้จ่ายส่วนกลางตามอัตราส่วนของกรรมสิทธิ์ร่วมในทรัพย์สินส่วนกลางให้เป็นไปตามอัตราส่วนระหว่างเนื้อที่ของห้องชุดแต่ละห้องชุดทั้งหมดในอาคารชุดนั้น ในขณะที่ขอจดทะเบียนอาคารชุด ในอัตรา 45 บาท (สี่สิบห้าบาท) ต่ออัตราส่วนกรรมสิทธิ์ต่อเดือน โดยอัตราที่กำหนดไว้นี้อาจจะเปลี่ยนแปลงได้ตามความเหมาะสมทางสภาพเศรษฐกิจซึ่งจะต้องได้รับความเห็นชอบจากที่ประชุมใหญ่เจ้าของร่วม และการจัดเก็บค่าใช้จ่ายดังกล่าวจะจัดเก็บล่วงหน้าสิบสองเดือน ในวันโอนกรรมสิทธิ์ห้องชุด

ข้อ 44. เจ้าของร่วมทุกคนจะต้องชำระค่าใช้จ่ายส่วนตัวของตนเอง เช่น ค่าน้ำประปา ค่าโทรศัพท์ รวมถึงค่าบริการสาธารณูปโภคและสิ่งอำนวยความสะดวกต่าง ๆ ตามอัตราบริการที่นิติบุคคลอาคารชุดกำหนด หรือที่ประชุมคณะกรรมการและ/หรือที่ประชุมใหญ่กำหนด

ข้อ 45. เจ้าของห้องชุดต้องชำระค่าใช้จ่ายตามข้อ 43 ภายในสิบห้าวัน นับแต่วันได้รับการแจ้งหนี้จากผู้จัดการนิติบุคคลอาคารชุด

ข้อ 46. ในกรณีเจ้าของห้องชุดไม่ชำระค่าใช้จ่ายตามข้อ 42, 43, 44 หรือกรณีที่เช็คซึ่งชำระให้แก่นิติบุคคลอาคารชุด ถูกปฏิเสธการจ่ายเงิน เจ้าของห้องชุดต้องชำระเงินเพิ่มในอัตราไม่เกินร้อยละสิบสองต่อปี ของจำนวนเงินค้างชำระเศษของเดือนให้นับเป็นหนึ่งเดือน โดยไม่คิดทบต้น ทั้งนี้ตามที่กำหนดในข้อบังคับ กรณีที่ค้างชำระเกินหนึ่งร้อยแปดสิบวัน ต้องเสียเงินเพิ่มในอัตราไม่เกินร้อยละสิบสองต่อปี และอาจถูกระงับการให้บริการส่วนรวมหรือการใช้ทรัพย์สินส่วนกลางตามที่กำหนดไว้ในข้อบังคับ รวมทั้งไม่มีสิทธิออกเสียงในที่ประชุมใหญ่ โดยเจ้าของห้องชุดจะได้แจ้งไม่ได้และการกระทำดังกล่าว เจ้าของห้องชุดขอสงวนสิทธิในการฟ้องร้องผู้จัดการนิติบุคคลอาคารชุดทั้งทางแพ่งและอาญา

ข้อ 47. ในกรณีที่มีเหตุการณ์พิเศษ ถูกเงิน และ/หรือ จำเป็นรีบด่วน เพื่อจัดการ การบำรุงรักษา การซ่อมแซม ตลอดจนการจัดการในทรัพย์สินส่วนกลาง หรือ เพื่อประโยชน์ของเจ้าของร่วมส่วนใหญ่ หรือการจัดการตามมติของที่ประชุมใหญ่ของเจ้าของร่วมที่ไม่ขัดต่อข้อบังคับหรือพระราชบัญญัติอาคารชุด จะต้องใช้จ่ายเงินเป็นกรณีพิเศษเพื่อการนั้น

**แสดงทะเบียนนิติบุคคลอาคารชุดแล้ว เมื่อวันที่ ๑๘ ก.พ. ๒๕๖๓**

ลงชื่อ.....พนักงานเจ้าหน้าที่  
(นายไตรรัตน์ เทพบริรักษ์)

หน้าที่ 14

ผู้จัดการ โดยความเห็นชอบของคณะกรรมการมีอำนาจใช้จ่ายเงินกองทุนของอาคารชุด ที่จัดไว้โดยเฉพาะสำหรับเหตุฉุกเฉินหรือกรณีพิเศษ หรือใช้จ่ายจากเงินกองทุนปกติ และเรียกเก็บเงินกองทุนเพิ่ม เพื่อการพิเศษหรือฉุกเฉินนั้นได้

ข้อ 48. ให้ผู้จัดการ โดยความเห็นชอบของคณะกรรมการ เป็นผู้ดำเนินการประกัน อັคคิภัย และภัยอื่นๆ ที่เกี่ยวกับอาคารชุดนี้ รวมทั้งภัยจากความรับผิดชอบต่างๆตามที่ผู้จัดการหรือคณะกรรมการจะได้เลือกทำสัญญาประกันภัย ที่เชื่อถือได้ ตามมูลค่าราคาตลาดที่เป็นจริง โดยให้นิติบุคคลอาคารชุดเป็นผู้เอาประกันในฐานะตัวแทนของเจ้าของร่วม ทั้งหมด และเป็นผู้รับประโยชน์แทนเจ้าของร่วมทั้งหมดจากประกันภัย เพื่อที่จะสามารถใช้จ่ายเงินนั้นในการซ่อมแซมความเสียหายของอาคารชุด หากเกิดมีขึ้นตามที่เอาประกันไว้ หรือในการใช้จ่ายเงินนั้นจ่ายค่าชดเชยความเสียหายโดยให้เรียกเก็บเงินค่าประกันทั้งหมดจากเจ้าของร่วมที่จะต้องร่วมกันชำระ ตามข้อ 43

ข้อ 49. กรณีที่อาคารชุดเสียหายทั้งหมดและ ไม่อาจซ่อมแซมได้ เจ้าของร่วมจะต้องประชุมใหญ่ทันที เพื่อลงมติว่าจะทำการก่อสร้างอาคารชุดใหม่หรือไม่ ในกรณีที่มิตินำให้ก่อสร้าง ผู้จัดการ โดยความเห็นชอบของคณะกรรมการจะต้องทำการจัดหาผู้รับเหมาเพื่อก่อสร้างอาคารชุดขึ้นใหม่ โดยใช้เงินที่ได้รับจากบริษัทประกันภัยหรือโดยเรียกเก็บเงินจากเจ้าของร่วม โดยให้ถือเป็นค่าใช้จ่ายส่วนกลางตามพระราชบัญญัติอาคารชุด กรณีได้รับเงินจากบริษัทประกันภัยและเงินกองทุนไม่พอค่าก่อสร้าง

ในกรณีที่มิตินำไม่ก่อสร้าง ซึ่งเป็นการเลิกอาคารชุด ให้ผู้จัดการ โดยความเห็นชอบของคณะกรรมการ เสนอขอมติจากที่ประชุมใหญ่เพื่อเลิกอาคารชุด และหากนิติบุคคลอาคารชุด ได้รับเงินชดเชยจากบริษัทประกันภัย ให้ผู้จัดการหรือคณะกรรมการเฉลี่ยจ่ายเงินที่ได้รับจากบริษัทประกันภัยและ/หรือ รวมทั้งจากการชำระบัญชีตามพระราชบัญญัติอาคารชุด ให้แก่เจ้าของร่วม ตามอัตราส่วนที่เจ้าของร่วมแต่ละรายการมีกรรมสิทธิ์ในทรัพย์สินส่วนกลางทันที

เพื่อประโยชน์สุขในการใช้ห้องชุดและการใช้ทรัพย์สินส่วนกลางร่วมกัน ให้ถือว่าเจ้าของห้องชุดทุกราย มีข้อตกลงยินยอมสละสิทธิโต้แย้งซึ่งกันและกัน โดยจะร่วมลงนามตกลงยินยอมสละสิทธิโต้แย้งระหว่างกัน รวมทั้งกับนิติบุคคลอาคารชุดและบริษัทประกันภัยก่อนการรับโอนกรรมสิทธิ์ห้องชุด

ข้อ 50. เพื่อประโยชน์ในการบังคับชำระหนี้อันเกิดจากค่าใช้จ่ายให้นิติบุคคลอาคารชุดมีบุริมสิทธิ ดังนี้

50.1 บุริมสิทธิเกี่ยวกับค่าใช้จ่ายที่เกิดจากการบริการส่วนรวมและที่เกิดจากเครื่องมือเครื่องใช้ที่มีไว้เพื่อประโยชน์ร่วมกันตามส่วนแห่งประโยชน์ห้องชุด ให้ถือว่าเป็นบุริมสิทธิที่มีอยู่เหนือสิ่งหาทรัพย์สินที่ เจ้าของห้องชุดนำไปไว้ในห้องชุดตน

50.2 บุริมสิทธิเกี่ยวกับค่าใช้จ่าย ค่าภาษีอากร และค่าใช้จ่ายที่เกิดจากการดูแลรักษาและการดำเนินการเกี่ยวกับทรัพย์สินส่วนกลางตามอัตราส่วนที่เจ้าของร่วมแต่ละคนมีในทรัพย์สินส่วนกลางให้ถือว่ามียุทธสิทธิเหนือทรัพย์สินส่วนบุคคลของแต่ละเจ้าของห้องชุด

ถ้าผู้จัดการ ได้ส่งรายการหนี้ตามข้อ 50.1 และข้อ 50.2 ต่อพนักงานเจ้าหน้าที่แล้วให้ถือว่าอยู่ในลำดับก่อนจำนอง

### หมวดที่ 13

การถือกรรมสิทธิ์ของคนต่างด้าวหรือนิติบุคคลซึ่งกฎหมายถือว่าเป็นคนต่างด้าว

ข้อ 51. อาคารชุด จะมีบุคคลหรือนิติบุคคลซึ่งกฎหมายถือว่าเป็นคนต่างด้าว ถือกรรมสิทธิ์ในห้องชุดได้เมื่อรวมกันแล้วต้องไม่เกินอัตราร้อยละ 49 (สี่สิบเก้า) ของเนื้อที่ของห้องชุดทั้งหมดในอาคารชุด

ข้อ 52. บุคคลหรือนิติบุคคลซึ่งกฎหมายถือว่าเป็นคนต่างด้าว อาจถือกรรมสิทธิ์ได้ถ้าเป็นบุคคลหรือนิติบุคคลดังต่อไปนี้

52.1 บุคคลซึ่งได้รับอนุญาตให้เข้ามาในราชอาณาจักรตามกฎหมายว่าด้วยคนเข้าเมือง

52.2 บุคคลซึ่งได้รับอนุญาตให้เข้ามาในราชอาณาจักรตามกฎหมายว่าด้วยการตั้งถิ่นฐาน  
~~แต่จะทะเบียนนิติบุคคลอาคารชุดแล้ว ไม่เว้นที่~~

ลงชื่อ..... พนักงานเจ้าหน้าที่

หน้า ที่ 15

52.3 นิติบุคคลตามที่กำหนดไว้ใน มาตรา 97 และ มาตรา 98 แห่งประมวลกฎหมายที่ดินซึ่งจดทะเบียนเป็นนิติบุคคลตามกฎหมายไทย

52.4 นิติบุคคลซึ่งเป็นคนต่างด้าวตามประกาศของคณะปฏิวัติฉบับที่ 281 ลงวันที่ 24 พฤศจิกายน พ.ศ. 2515 และได้รับบัตรส่งเสริมการลงทุนตามกฎหมายว่าด้วยการส่งเสริมการลงทุน

52.5 บุคคลหรือนิติบุคคลตามกฎหมายถือว่าเป็นคนต่างด้าวซึ่งนำเงินตราต่างประเทศเข้ามาในราชอาณาจักร เพื่อชำระค่าห้องชุด

ข้อ 53. การถือกรรมสิทธิ์ของบุคคลหรือนิติบุคคลซึ่งกฎหมายถือว่าเป็นคนต่างด้าว นอกจากที่ตราไว้ในข้อบังคับนี้ ให้ใช้บทบัญญัติแห่งพระราชบัญญัติอาคารชุด (ฉบับที่ 2 ) พ.ศ.2534 พระราชบัญญัติอาคารชุด (ฉบับที่ 3 ) พ.ศ.2542 และกฎหมายที่อาจบัญญัติขึ้นมาในอนาคต

#### หมวดที่ 14

##### การเลือกอาคารชุด

ข้อ 54. อาคารชุดที่ได้จดทะเบียนไว้ อาจเลิกได้ด้วยเหตุใดเหตุหนึ่งดังต่อไปนี้

54.1 เจ้าของร่วมมีมติเป็นเอกฉันท์ให้เลิกอาคารชุด

54.2 อาคารชุดเสียหายทั้งหมด และเจ้าของร่วมมีมติไม่ก่อสร้างอาคารนั้นขึ้นใหม่

54.3 อาคารชุดถูกเวนคืนทั้งหมดตามกฎหมายว่าด้วยการเวนคืนอสังหาริมทรัพย์

การเลิกอาคารชุดตามข้อ 54.1 หรือ ข้อ 54.2 ให้ผู้จัดการยื่นคำขอพร้อมสำเนารายงานการประชุมใหญ่เจ้าของร่วมที่มีมติให้เลิกอาคารชุดหรือมติไม่ก่อสร้างอาคารนั้น ภายในสามสิบวันนับแต่วันที่เจ้าของร่วมลงมติ

ข้อ 55. กรณีมีการเลิกอาคารชุดตามข้อ 54 คนต่างด้าวหรือนิติบุคคลต่างด้าวต้องจำหน่ายที่ดินในส่วนของตนภายในหนึ่งปีนับแต่วันที่จดทะเบียนเลิกอาคารชุด

ข้อ 56. เมื่อมีการจดทะเบียนเลิกอาคารชุด ให้เจ้าของร่วมแต่งตั้งผู้ชำระบัญชีภายในสิบวัน นับแต่วันที่จดทะเบียนเลิกอาคารชุดเพื่อทำการสะสางกิจการของอาคารชุดนั้นให้เสร็จไป

#### หมวดที่ 15

##### บทเฉพาะกาล

ข้อ 57. ตามข้อบังคับนี้ บริษัท ออสท์ อินสไพร์ – ซูซิเอร์ สุขุมวิท 50 จำกัด ในฐานะเจ้าของอาคารชุด ผู้ยื่นขอจดทะเบียนนิติบุคคลอาคารชุด ขอแต่งตั้งให้ บริษัท เอ็มดีพีซี จำกัด โดย นายทเวา เต็มบริสุทธิ ผู้จัดการนิติบุคคลอาคารชุด ให้มีอำนาจหน้าที่ตามพระราชบัญญัติอาคารชุด พ.ศ. 2522, พระราชบัญญัติอาคารชุด (ฉบับที่ 2) พ.ศ. 2534, พระราชบัญญัติอาคารชุด (ฉบับที่ 3) พ.ศ. 2542 และพระราชบัญญัติอาคารชุด (ฉบับที่ 4) พ.ศ. 2551 และ/หรือตามที่ระบุไว้ในข้อบังคับนี้

ข้อ 58. เพื่อประโยชน์ในการบริหารอาคารชุดอย่างมีประสิทธิภาพ ให้ผู้จัดการมีอำนาจดำเนินการใดๆ รวมทั้งออกกฎระเบียบ ประกาศต่างๆ และมีอำนาจในการว่าจ้างพนักงาน หรือลูกจ้างเท่าที่จำเป็น เพื่ออำนวยความสะดวกให้แก่การบริหารนิติบุคคลอาคารชุดตามความเหมาะสม

ได้จดทะเบียนนิติบุคคลอาคารชุดแล้ว เมื่อวันที่ ๑๘ กพ. ๒๕๖๓

ลงชื่อ..... (นายไตรรัตน์ เทพบริรักษ์) พนักงานเจ้าหน้าที่

หน้า 16



ข้อ 59. หากส่วนหนึ่งส่วนใด หรือข้อหนึ่งข้อใดของข้อบังคับนี้ขัดหรือแย้งกับพระราชบัญญัติอาคารชุด พ.ศ. 2522, พระราชบัญญัติอาคารชุด (ฉบับที่ 2) พ.ศ. 2534, พระราชบัญญัติอาคารชุด (ฉบับที่ 3) พ.ศ. 2542 และ พระราชบัญญัติอาคารชุด (ฉบับที่ 4) พ.ศ. 2551 หรือความสงบเรียบร้อย และศีลธรรมอันดีของประชาชน และ/หรือ กฎหมายอื่นใด ให้ถือว่าเฉพาะส่วนหนึ่งส่วนใดหรือข้อหนึ่งข้อใดของข้อบังคับนั้น เป็นโมฆะ ไม่มีผลบังคับใช้โดยให้ถือว่า ส่วนอื่นๆ ของข้อบังคับที่สมบูรณ์แยกจากส่วนที่เป็น โมฆะหรือไม่สมบูรณ์นั้น มีผลใช้บังคับได้

\*\*\*\*\*  
**เคเจตเพเป็นนิติบุคคลอาคารชุดแล้ว เมื่อวันที่ ๑๘ กพ ๒๕๖๓**

ลงชื่อ  พนักงานเจ้าหน้าที่  
 (นายไตรรัตน์ เทพปักษ์)



บัญชีแสดงรายการเกี่ยวกับอัตราส่วนที่เจ้าของห้องชุดแต่ละห้องชุดมีกรรมสิทธิ์ในทรัพย์สินส่วนกลาง

"ดี เอ็กเซล โฮสเทลเวย์ สุขุมวิท 50"

ลำดับ	ห้องชุด เลขที่	อาคาร	ประเภท	ชั้นที่	ความสูง	ทรัพย์สินส่วนบุคคล (ตารางเมตร)			อัตราส่วนกรรมสิทธิ์ ในทรัพย์สินส่วนกลาง
						พื้นที่ห้องชุด	พื้นที่ระเบียง	รวมพื้นที่ห้องชุด	
1	1112/1	เจ	ห้องชุดพักอาศัย	2	2.40	48.09	2.62	48.71	48.71
2	1112/2	เจ	ห้องชุดพักอาศัย	2	2.40	27.06	2.53	29.59	29.59
3	1112/3	เจ	ห้องชุดพักอาศัย	2	2.40	27.04	2.53	29.57	29.57
4	1112/4	เจ	ห้องชุดพักอาศัย	2	2.40	26.97	2.59	29.56	29.56
5	1112/5	เจ	ห้องชุดพักอาศัย	2	2.40	23.92	2.14	26.06	26.06
6	1112/6	เจ	ห้องชุดพักอาศัย	2	2.40	27.04	2.51	29.55	29.55
7	1112/7	เจ	ห้องชุดพักอาศัย	2	2.40	27.04	2.53	29.57	29.57
8	1112/8	เจ	ห้องชุดพักอาศัย	2	2.40	27.04	2.53	29.57	29.57
9	1112/9	เจ	ห้องชุดพักอาศัย	2	2.40	27.04	2.53	29.57	29.57
10	1112/10	เจ	ห้องชุดพักอาศัย	2	2.40	27.06	2.53	29.59	29.59
11	1112/11	เจ	ห้องชุดพักอาศัย	2	2.40	48.08	2.62	48.70	48.70
12	1112/12	เจ	ห้องชุดพักอาศัย	2	2.40	24.28	1.74	26.02	26.02
13	1112/13	เจ	ห้องชุดพักอาศัย	2	2.40	23.45	1.74	25.19	25.19
14	1112/14	เจ	ห้องชุดพักอาศัย	2	2.40	23.45	1.74	25.19	25.19
15	1112/15	เจ	ห้องชุดพักอาศัย	2	2.40	23.45	1.74	25.19	25.19
16	1112/16	เจ	ห้องชุดพักอาศัย	2	2.40	23.45	1.74	25.19	25.19
17	1112/17	เจ	ห้องชุดพักอาศัย	2	2.40	23.45	1.74	25.19	25.19
18	1112/18	เจ	ห้องชุดพักอาศัย	2	2.40	23.45	1.74	25.19	25.19
19	1112/19	เจ	ห้องชุดพักอาศัย	2	2.40	23.45	1.74	25.19	25.19
20	1112/20	เจ	ห้องชุดพักอาศัย	2	2.40	23.84	1.74	25.58	25.58
21	1112/21	เจ	ห้องชุดพักอาศัย	2	2.40	24.09	1.74	25.83	25.83
22	1112/22	เจ	ห้องชุดพักอาศัย	2	2.40	23.45	1.74	25.19	25.19
23	1112/23	เจ	ห้องชุดพักอาศัย	2	2.40	23.45	1.74	25.19	25.19
24	1112/24	เจ	ห้องชุดพักอาศัย	2	2.40	27.08	2.62	29.70	29.70
25	1112/25	เจ	ห้องชุดพักอาศัย	2	2.40	27.07	2.62	29.69	29.69
26	1112/26	เจ	ห้องชุดพักอาศัย	2	2.40	27.07	2.62	29.69	29.69
27	1112/27	เจ	ห้องชุดพักอาศัย	2	2.40	27.07	2.62	29.69	29.69
28	1112/28	เจ	ห้องชุดพักอาศัย	2	2.40	28.11	2.62	30.73	30.73
29	1112/29	เจ	ห้องชุดพักอาศัย	3	2.40	48.08	2.62	48.71	48.71
30	1112/30	เจ	ห้องชุดพักอาศัย	3	2.40	27.06	2.53	29.59	29.59
31	1112/31	เจ	ห้องชุดพักอาศัย	3	2.40	27.04	2.53	29.57	29.57
32	1112/32	เจ	ห้องชุดพักอาศัย	3	2.40	26.97	2.59	29.56	29.56
33	1112/33	เจ	ห้องชุดพักอาศัย	3	2.40	23.92	2.14	26.06	26.06
34	1112/34	เจ	ห้องชุดพักอาศัย	3	2.40	27.04	2.51	29.55	29.55
35	1112/35	เจ	ห้องชุดพักอาศัย	3	2.40	27.04	2.53	29.57	29.57
36	1112/36	เจ	ห้องชุดพักอาศัย	3	2.40	27.04	2.53	29.57	29.57
37	1112/37	เจ	ห้องชุดพักอาศัย	3	2.40	27.04	2.53	29.57	29.57
38	1112/38	เจ	ห้องชุดพักอาศัย	3	2.40	27.06	2.53	29.59	29.59
39	1112/39	เจ	ห้องชุดพักอาศัย	3	2.40	48.08	2.62	48.70	48.70
40	1112/40	เจ	ห้องชุดพักอาศัย	3	2.40	24.28	1.74	26.02	26.02
41	1112/41	เจ	ห้องชุดพักอาศัย	3	2.40	23.45	1.74	25.19	25.19
42	1112/42	เจ	ห้องชุดพักอาศัย	3	2.40	23.45	1.74	25.19	25.19
43	1112/43	เจ	ห้องชุดพักอาศัย	3	2.40	23.45	1.74	25.19	25.19
44	1112/44	เจ	ห้องชุดพักอาศัย	3	2.40	23.45	1.74	25.19	25.19
45	1112/45	เจ	ห้องชุดพักอาศัย	3	2.40	23.45	1.74	25.19	25.19
46	1112/46	เจ	ห้องชุดพักอาศัย	3	2.40	23.45	1.74	25.19	25.19
47	1112/47	เจ	ห้องชุดพักอาศัย	3	2.40	23.45	1.74	25.19	25.19
48	1112/48	เจ	ห้องชุดพักอาศัย	3	2.40	24.09	1.74	25.83	25.83
49	1112/49	เจ	ห้องชุดพักอาศัย	3	2.40	24.09	1.74	25.83	25.83
50	1112/50	เจ	ห้องชุดพักอาศัย	3	2.40	23.45	1.74	25.19	25.19

ลำดับ	ห้องชุด เลขที่	อาคาร	ประเภท	ชั้นที่	ความสูง	พื้นที่ส่วนบุคคล (ตารางเมตร)			อัตราส่วนกรรมสิทธิ์ ในทรัพย์สินส่วนกลาง
						พื้นที่ห้องชุด	พื้นที่ระเบียง	รวมพื้นที่ห้องชุด	
51	1112/51	เจ	ห้องชุดพักอาศัย	3	2.40	23.45	1.74	25.19	25.19
52	1112/52	เจ	ห้องชุดพักอาศัย	3	2.40	27.08	2.62	29.70	29.70
53	1112/53	เจ	ห้องชุดพักอาศัย	3	2.40	27.07	2.62	29.69	29.69
54	1112/54	เจ	ห้องชุดพักอาศัย	3	2.40	27.07	2.62	29.69	29.69
55	1112/55	เจ	ห้องชุดพักอาศัย	3	2.40	27.07	2.62	29.69	29.69
56	1112/56	เจ	ห้องชุดพักอาศัย	3	2.40	28.11	2.62	30.73	30.73
57	1112/57	เจ	ห้องชุดพักอาศัย	4	2.40	46.09	2.62	48.71	48.71
58	1112/58	เจ	ห้องชุดพักอาศัย	4	2.40	27.06	2.53	29.59	29.59
59	1112/59	เจ	ห้องชุดพักอาศัย	4	2.40	27.04	2.53	29.57	29.57
60	1112/60	เจ	ห้องชุดพักอาศัย	4	2.40	26.97	2.59	29.56	29.56
61	1112/61	เจ	ห้องชุดพักอาศัย	4	2.40	23.82	2.14	26.06	26.06
62	1112/62	เจ	ห้องชุดพักอาศัย	4	2.40	27.04	2.51	29.55	29.55
63	1112/63	เจ	ห้องชุดพักอาศัย	4	2.40	27.04	2.53	29.57	29.57
64	1112/64	เจ	ห้องชุดพักอาศัย	4	2.40	27.04	2.53	29.57	29.57
65	1112/65	เจ	ห้องชุดพักอาศัย	4	2.40	27.04	2.53	29.57	29.57
66	1112/66	เจ	ห้องชุดพักอาศัย	4	2.40	27.06	2.53	29.59	29.59
67	1112/67	เจ	ห้องชุดพักอาศัย	4	2.40	46.08	2.62	48.70	48.70
68	1112/68	เจ	ห้องชุดพักอาศัย	4	2.40	24.28	1.74	26.02	26.02
69	1112/69	เจ	ห้องชุดพักอาศัย	4	2.40	23.45	1.74	25.19	25.19
70	1112/70	เจ	ห้องชุดพักอาศัย	4	2.40	23.45	1.74	25.19	25.19
71	1112/71	เจ	ห้องชุดพักอาศัย	4	2.40	23.45	1.74	25.19	25.19
72	1112/72	เจ	ห้องชุดพักอาศัย	4	2.40	23.45	1.74	25.19	25.19
73	1112/73	เจ	ห้องชุดพักอาศัย	4	2.40	23.45	1.74	25.19	25.19
74	1112/74	เจ	ห้องชุดพักอาศัย	4	2.40	23.45	1.74	25.19	25.19
75	1112/75	เจ	ห้องชุดพักอาศัย	4	2.40	23.45	1.74	25.19	25.19
76	1112/76	เจ	ห้องชุดพักอาศัย	4	2.40	23.84	1.74	25.58	25.58
77	1112/77	เจ	ห้องชุดพักอาศัย	4	2.40	24.09	1.74	25.83	25.83
78	1112/78	เจ	ห้องชุดพักอาศัย	4	2.40	23.45	1.74	25.19	25.19
79	1112/79	เจ	ห้องชุดพักอาศัย	4	2.40	23.45	1.74	25.19	25.19
80	1112/80	เจ	ห้องชุดพักอาศัย	4	2.40	27.08	2.62	29.70	29.70
81	1112/81	เจ	ห้องชุดพักอาศัย	4	2.40	27.07	2.62	29.69	29.69
82	1112/82	เจ	ห้องชุดพักอาศัย	4	2.40	27.07	2.62	29.69	29.69
83	1112/83	เจ	ห้องชุดพักอาศัย	4	2.40	27.07	2.62	29.69	29.69
84	1112/84	เจ	ห้องชุดพักอาศัย	4	2.40	28.11	2.62	30.73	30.73
85	1112/85	เจ	ห้องชุดพักอาศัย	5	2.40	46.09	2.62	48.71	48.71
86	1112/86	เจ	ห้องชุดพักอาศัย	5	2.40	27.06	2.53	29.59	29.59
87	1112/87	เจ	ห้องชุดพักอาศัย	5	2.40	27.04	2.53	29.57	29.57
88	1112/88	เจ	ห้องชุดพักอาศัย	5	2.40	26.97	2.59	29.56	29.56
89	1112/89	เจ	ห้องชุดพักอาศัย	5	2.40	23.82	2.14	26.06	26.06
90	1112/90	เจ	ห้องชุดพักอาศัย	5	2.40	27.04	2.51	29.55	29.55
91	1112/91	เจ	ห้องชุดพักอาศัย	5	2.40	27.04	2.53	29.57	29.57
92	1112/92	เจ	ห้องชุดพักอาศัย	5	2.40	27.04	2.53	29.57	29.57
93	1112/93	เจ	ห้องชุดพักอาศัย	5	2.40	27.04	2.53	29.57	29.57
94	1112/94	เจ	ห้องชุดพักอาศัย	5	2.40	27.06	2.53	29.59	29.59
95	1112/95	เจ	ห้องชุดพักอาศัย	5	2.40	46.08	2.62	48.70	48.70
96	1112/96	เจ	ห้องชุดพักอาศัย	5	2.40	24.28	1.74	26.02	26.02
97	1112/97	เจ	ห้องชุดพักอาศัย	5	2.40	23.45	1.74	25.19	25.19
98	1112/98	เจ	ห้องชุดพักอาศัย	5	2.40	23.45	1.74	25.19	25.19
99	1112/99	เจ	ห้องชุดพักอาศัย	5	2.40	23.45	1.74	25.19	25.19
100	1112/100	เจ	ห้องชุดพักอาศัย	5	2.40	23.45	1.74	25.19	25.19
101	1112/101	เจ	ห้องชุดพักอาศัย	5	2.40	23.45	1.74	25.19	25.19
102	1112/102	เจ	ห้องชุดพักอาศัย	5	2.40	23.45	1.74	25.19	25.19
103	1112/103	เจ	ห้องชุดพักอาศัย	5	2.40	23.45	1.74	25.19	25.19
104	1112/104	เจ	ห้องชุดพักอาศัย	5	2.40	23.84	1.74	25.58	25.58

ลำดับ	ห้องชุด เลขที่	อาคาร	ประเภท	ชั้นที่	ความสูง	ทรัพย์สินส่วนบุคคล (ตารางเมตร)			อัตราส่วนกรรมสิทธิ์ ในทรัพย์สินส่วนกลาง
						พื้นที่ห้องชุด	พื้นที่ระเบียง	รวมพื้นที่ห้องชุด	
105	1112/105	๑๕	ห้องชุดพักอาศัย	5	2.40	24.09	1.74	25.83	25.83
106	1112/106	๑๕	ห้องชุดพักอาศัย	5	2.40	23.45	1.74	25.19	25.19
107	1112/107	๑๕	ห้องชุดพักอาศัย	5	2.40	23.45	1.74	25.19	25.19
108	1112/108	๑๕	ห้องชุดพักอาศัย	5	2.40	27.08	2.62	29.70	29.70
109	1112/109	๑๕	ห้องชุดพักอาศัย	5	2.40	27.07	2.62	29.69	29.69
110	1112/110	๑๕	ห้องชุดพักอาศัย	5	2.40	27.07	2.62	29.69	29.69
111	1112/111	๑๕	ห้องชุดพักอาศัย	5	2.40	27.07	2.62	29.69	29.69
112	1112/112	๑๕	ห้องชุดพักอาศัย	5	2.40	28.11	2.62	30.73	30.73
113	1112/113	๑๕	ห้องชุดพักอาศัย	6	2.40	46.08	2.62	48.71	48.71
114	1112/114	๑๕	ห้องชุดพักอาศัย	6	2.40	27.08	2.53	29.59	29.59
115	1112/115	๑๕	ห้องชุดพักอาศัย	6	2.40	27.04	2.53	29.57	29.57
116	1112/116	๑๕	ห้องชุดพักอาศัย	6	2.40	26.97	2.59	29.56	29.56
117	1112/117	๑๕	ห้องชุดพักอาศัย	6	2.40	23.92	2.14	26.06	26.06
118	1112/118	๑๕	ห้องชุดพักอาศัย	6	2.40	27.04	2.51	29.55	29.55
119	1112/119	๑๕	ห้องชุดพักอาศัย	6	2.40	27.04	2.53	29.57	29.57
120	1112/120	๑๕	ห้องชุดพักอาศัย	6	2.40	27.04	2.53	29.57	29.57
121	1112/121	๑๕	ห้องชุดพักอาศัย	6	2.40	27.04	2.53	29.57	29.57
122	1112/122	๑๕	ห้องชุดพักอาศัย	6	2.40	27.06	2.53	29.59	29.59
123	1112/123	๑๕	ห้องชุดพักอาศัย	6	2.40	46.08	2.62	48.70	48.70
124	1112/124	๑๕	ห้องชุดพักอาศัย	6	2.40	24.28	1.74	26.02	26.02
125	1112/125	๑๕	ห้องชุดพักอาศัย	6	2.40	23.45	1.74	25.19	25.19
126	1112/126	๑๕	ห้องชุดพักอาศัย	6	2.40	23.45	1.74	25.19	25.19
127	1112/127	๑๕	ห้องชุดพักอาศัย	6	2.40	23.45	1.74	25.19	25.19
128	1112/128	๑๕	ห้องชุดพักอาศัย	6	2.40	23.45	1.74	25.19	25.19
129	1112/129	๑๕	ห้องชุดพักอาศัย	6	2.40	23.45	1.74	25.19	25.19
130	1112/130	๑๕	ห้องชุดพักอาศัย	6	2.40	23.45	1.74	25.19	25.19
131	1112/131	๑๕	ห้องชุดพักอาศัย	6	2.40	23.45	1.74	25.19	25.19
132	1112/132	๑๕	ห้องชุดพักอาศัย	6	2.40	23.84	1.74	25.58	25.58
133	1112/133	๑๕	ห้องชุดพักอาศัย	6	2.40	24.09	1.74	25.83	25.83
134	1112/134	๑๕	ห้องชุดพักอาศัย	6	2.40	23.45	1.74	25.19	25.19
135	1112/135	๑๕	ห้องชุดพักอาศัย	6	2.40	23.45	1.74	25.19	25.19
136	1112/136	๑๕	ห้องชุดพักอาศัย	6	2.40	27.08	2.62	29.70	29.70
137	1112/137	๑๕	ห้องชุดพักอาศัย	6	2.40	27.07	2.62	29.69	29.69
138	1112/138	๑๕	ห้องชุดพักอาศัย	6	2.40	27.07	2.62	29.69	29.69
139	1112/139	๑๕	ห้องชุดพักอาศัย	6	2.40	27.07	2.62	29.69	29.69
140	1112/140	๑๕	ห้องชุดพักอาศัย	6	2.40	28.11	2.62	30.73	30.73
141	1112/141	๑๕	ห้องชุดพักอาศัย	7	2.40	46.09	2.62	48.71	48.71
142	1112/142	๑๕	ห้องชุดพักอาศัย	7	2.40	27.06	2.53	29.59	29.59
143	1112/143	๑๕	ห้องชุดพักอาศัย	7	2.40	27.04	2.53	29.57	29.57
144	1112/144	๑๕	ห้องชุดพักอาศัย	7	2.40	26.97	2.59	29.56	29.56
145	1112/145	๑๕	ห้องชุดพักอาศัย	7	2.40	23.92	2.14	26.06	26.06
146	1112/146	๑๕	ห้องชุดพักอาศัย	7	2.40	27.04	2.51	29.55	29.55
147	1112/147	๑๕	ห้องชุดพักอาศัย	7	2.40	27.04	2.53	29.57	29.57
148	1112/148	๑๕	ห้องชุดพักอาศัย	7	2.40	27.04	2.53	29.57	29.57
149	1112/149	๑๕	ห้องชุดพักอาศัย	7	2.40	27.04	2.53	29.57	29.57
150	1112/150	๑๕	ห้องชุดพักอาศัย	7	2.40	27.06	2.53	29.59	29.59
151	1112/151	๑๕	ห้องชุดพักอาศัย	7	2.40	46.09	2.62	48.71	48.71
152	1112/152	๑๕	ห้องชุดพักอาศัย	7	2.40	24.28	1.74	26.02	26.02
153	1112/153	๑๕	ห้องชุดพักอาศัย	7	2.40	23.45	1.74	25.19	25.19
154	1112/154	๑๕	ห้องชุดพักอาศัย	7	2.40	23.45	1.74	25.19	25.19
155	1112/155	๑๕	ห้องชุดพักอาศัย	7	2.40	23.45	1.74	25.19	25.19
156	1112/156	๑๕	ห้องชุดพักอาศัย	7	2.40	23.45	1.74	25.19	25.19
157	1112/157	๑๕	ห้องชุดพักอาศัย	7	2.40	23.45	1.74	25.19	25.19
158	1112/158	๑๕	ห้องชุดพักอาศัย	7	2.40	23.45	1.74	25.19	25.19

ลำดับ	ห้องชุด เลขที่	อาคาร	ประเภท	ชั้นที่	ความสูง	ทรัพย์สินส่วนบุคคล (ตารางเมตร)			อัตราส่วนกรรมสิทธิ์ ในทรัพย์สินส่วนกลาง
						พื้นที่ห้องชุด	พื้นที่ระเบียง	รวมพื้นที่ห้องชุด	
159	1112/159	เอ	ห้องชุดพักอาศัย	7	2.40	23.45	1.74	25.19	25.19
160	1112/160	เอ	ห้องชุดพักอาศัย	7	2.40	23.84	1.74	25.58	25.58
161	1112/161	เอ	ห้องชุดพักอาศัย	7	2.40	24.09	1.74	25.83	25.83
162	1112/162	เอ	ห้องชุดพักอาศัย	7	2.40	23.45	1.74	25.19	25.19
163	1112/163	เอ	ห้องชุดพักอาศัย	7	2.40	23.45	1.74	25.19	25.19
164	1112/164	เอ	ห้องชุดพักอาศัย	7	2.40	27.08	2.62	29.70	29.70
165	1112/165	เอ	ห้องชุดพักอาศัย	7	2.40	27.07	2.62	29.69	29.69
166	1112/166	เอ	ห้องชุดพักอาศัย	7	2.40	27.07	2.62	29.69	29.69
167	1112/167	เอ	ห้องชุดพักอาศัย	7	2.40	27.07	2.62	29.69	29.69
168	1112/168	เอ	ห้องชุดพักอาศัย	7	2.40	28.11	2.62	30.73	30.73
169	1112/169	เอ	ห้องชุดพักอาศัย	8	2.40	46.09	2.62	48.71	48.71
170	1112/170	เอ	ห้องชุดพักอาศัย	8	2.40	27.06	2.53	29.59	29.59
171	1112/171	เอ	ห้องชุดพักอาศัย	8	2.40	27.04	2.53	29.57	29.57
172	1112/172	เอ	ห้องชุดพักอาศัย	8	2.40	28.97	2.59	29.56	29.56
173	1112/173	เอ	ห้องชุดพักอาศัย	8	2.40	23.92	2.14	26.06	26.06
174	1112/174	เอ	ห้องชุดพักอาศัย	8	2.40	27.04	2.51	29.55	29.55
175	1112/175	เอ	ห้องชุดพักอาศัย	8	2.40	27.04	2.53	29.57	29.57
176	1112/176	เอ	ห้องชุดพักอาศัย	8	2.40	27.04	2.53	29.57	29.57
177	1112/177	เอ	ห้องชุดพักอาศัย	8	2.40	27.04	2.53	29.57	29.57
178	1112/178	เอ	ห้องชุดพักอาศัย	8	2.40	27.06	2.53	29.59	29.59
179	1112/179	เอ	ห้องชุดพักอาศัย	8	2.40	46.08	2.62	48.70	48.70
180	1112/180	เอ	ห้องชุดพักอาศัย	8	2.40	24.28	1.74	26.02	26.02
181	1112/181	เอ	ห้องชุดพักอาศัย	8	2.40	23.45	1.74	25.19	25.19
182	1112/182	เอ	ห้องชุดพักอาศัย	8	2.40	23.45	1.74	25.19	25.19
183	1112/183	เอ	ห้องชุดพักอาศัย	8	2.40	23.45	1.74	25.19	25.19
184	1112/184	เอ	ห้องชุดพักอาศัย	8	2.40	23.45	1.74	25.19	25.19
185	1112/185	เอ	ห้องชุดพักอาศัย	8	2.40	23.45	1.74	25.19	25.19
186	1112/186	เอ	ห้องชุดพักอาศัย	8	2.40	23.45	1.74	25.19	25.19
187	1112/187	เอ	ห้องชุดพักอาศัย	8	2.40	23.45	1.74	25.19	25.19
188	1112/188	เอ	ห้องชุดพักอาศัย	8	2.40	23.84	1.74	25.58	25.58
189	1112/189	เอ	ห้องชุดพักอาศัย	8	2.40	24.09	1.74	25.83	25.83
190	1112/190	เอ	ห้องชุดพักอาศัย	8	2.40	23.45	1.74	25.19	25.19
191	1112/191	เอ	ห้องชุดพักอาศัย	8	2.40	23.45	1.74	25.19	25.19
192	1112/192	เอ	ห้องชุดพักอาศัย	8	2.40	27.08	2.62	29.70	29.70
193	1112/193	เอ	ห้องชุดพักอาศัย	8	2.40	27.07	2.62	29.69	29.69
194	1112/194	เอ	ห้องชุดพักอาศัย	8	2.40	27.07	2.62	29.69	29.69
195	1112/195	เอ	ห้องชุดพักอาศัย	8	2.40	27.07	2.62	29.69	29.69
196	1112/196	เอ	ห้องชุดพักอาศัย	8	2.40	28.11	2.62	30.73	30.73
197	1112/197	บี	ห้องชุดพักอาศัย	2	2.40	46.97	2.62	48.59	48.59
198	1112/198	บี	ห้องชุดพักอาศัย	2	2.40	23.92	1.92	25.84	25.84
199	1112/199	บี	ห้องชุดพักอาศัย	2	2.40	27.04	2.51	29.55	29.55
200	1112/200	บี	ห้องชุดพักอาศัย	2	2.40	27.04	2.53	29.57	29.57
201	1112/201	บี	ห้องชุดพักอาศัย	2	2.40	27.04	2.53	29.57	29.57
202	1112/202	บี	ห้องชุดพักอาศัย	2	2.40	27.04	2.53	29.57	29.57
203	1112/203	บี	ห้องชุดพักอาศัย	2	2.40	26.84	2.53	29.37	29.37
204	1112/204	บี	ห้องชุดพักอาศัย	2	2.40	26.86	2.62	29.48	29.48
205	1112/205	บี	ห้องชุดพักอาศัย	2	2.40	27.07	2.62	29.69	29.69
206	1112/206	บี	ห้องชุดพักอาศัย	2	2.40	27.07	2.62	29.69	29.69
207	1112/207	บี	ห้องชุดพักอาศัย	2	2.40	27.07	2.62	29.69	29.69
208	1112/208	บี	ห้องชุดพักอาศัย	2	2.40	27.07	2.62	29.69	29.69
209	1112/209	บี	ห้องชุดพักอาศัย	2	2.40	27.07	2.62	29.69	29.69
210	1112/210	บี	ห้องชุดพักอาศัย	2	2.40	23.63	1.74	25.37	25.37
211	1112/211	บี	ห้องชุดพักอาศัย	2	2.40	27.99	2.62	30.61	30.61
212	1112/212	บี	ห้องชุดพักอาศัย	2	2.40	27.07	2.62	29.69	29.69

ลำดับ	ห้องชุด เลขที่	อาคาร	ประเภท	ชั้นที่	ความสูง	ทรัพย์สินส่วนบุคคล (ตารางเมตร)			อัตราส่วนกรรมสิทธิ์ ในทรัพย์สินส่วนกลาง
						พื้นที่ห้องชุด	พื้นที่ระเบียง	รวมพื้นที่ห้องชุด	
213	1112/213	บี	ห้องชุดพักอาศัย	2	2.40	27.07	2.62	29.69	29.69
214	1112/214	บี	ห้องชุดพักอาศัย	2	2.40	27.07	2.62	29.69	29.69
215	1112/215	บี	ห้องชุดพักอาศัย	2	2.40	27.85	2.71	30.56	30.56
216	1112/216	บี	ห้องชุดพักอาศัย	3	2.40	45.93	2.62	48.55	48.55
217	1112/217	บี	ห้องชุดพักอาศัย	3	2.40	23.82	1.92	25.84	25.84
218	1112/218	บี	ห้องชุดพักอาศัย	3	2.40	27.04	2.51	29.55	29.55
219	1112/219	บี	ห้องชุดพักอาศัย	3	2.40	27.04	2.53	29.57	29.57
220	1112/220	บี	ห้องชุดพักอาศัย	3	2.40	27.04	2.53	29.57	29.57
221	1112/221	บี	ห้องชุดพักอาศัย	3	2.40	27.04	2.53	29.57	29.57
222	1112/222	บี	ห้องชุดพักอาศัย	3	2.40	27.04	2.53	29.57	29.57
223	1112/223	บี	ห้องชุดพักอาศัย	3	2.40	26.97	2.59	29.56	29.56
224	1112/224	บี	ห้องชุดพักอาศัย	3	2.40	45.97	2.62	48.59	48.59
225	1112/225	บี	ห้องชุดพักอาศัย	3	2.40	27.91	2.71	30.62	30.62
226	1112/226	บี	ห้องชุดพักอาศัย	3	2.40	27.07	2.62	29.69	29.69
227	1112/227	บี	ห้องชุดพักอาศัย	3	2.40	27.07	2.62	29.69	29.69
228	1112/228	บี	ห้องชุดพักอาศัย	3	2.40	27.07	2.62	29.69	29.69
229	1112/229	บี	ห้องชุดพักอาศัย	3	2.40	27.07	2.62	29.69	29.69
230	1112/230	บี	ห้องชุดพักอาศัย	3	2.40	27.07	2.62	29.69	29.69
231	1112/231	บี	ห้องชุดพักอาศัย	3	2.40	27.07	2.62	29.69	29.69
232	1112/232	บี	ห้องชุดพักอาศัย	3	2.40	27.07	2.62	29.69	29.69
233	1112/233	บี	ห้องชุดพักอาศัย	3	2.40	27.15	2.62	29.77	29.77
234	1112/234	บี	ห้องชุดพักอาศัย	3	2.40	23.83	1.74	25.57	25.57
235	1112/235	บี	ห้องชุดพักอาศัย	3	2.40	27.99	2.62	30.61	30.61
236	1112/236	บี	ห้องชุดพักอาศัย	3	2.40	27.07	2.62	29.69	29.69
237	1112/237	บี	ห้องชุดพักอาศัย	3	2.40	27.07	2.62	29.69	29.69
238	1112/238	บี	ห้องชุดพักอาศัย	3	2.40	27.07	2.62	29.69	29.69
239	1112/239	บี	ห้องชุดพักอาศัย	3	2.40	27.91	2.71	30.62	30.62
240	1112/240	บี	ห้องชุดพักอาศัย	4	2.40	45.93	2.62	48.55	48.55
241	1112/241	บี	ห้องชุดพักอาศัย	4	2.40	23.82	1.92	25.84	25.84
242	1112/242	บี	ห้องชุดพักอาศัย	4	2.40	27.04	2.51	29.55	29.55
243	1112/243	บี	ห้องชุดพักอาศัย	4	2.40	27.04	2.53	29.57	29.57
244	1112/244	บี	ห้องชุดพักอาศัย	4	2.40	27.04	2.53	29.57	29.57
245	1112/245	บี	ห้องชุดพักอาศัย	4	2.40	27.04	2.53	29.57	29.57
246	1112/246	บี	ห้องชุดพักอาศัย	4	2.40	27.04	2.53	29.57	29.57
247	1112/247	บี	ห้องชุดพักอาศัย	4	2.40	26.97	2.59	29.56	29.56
248	1112/248	บี	ห้องชุดพักอาศัย	4	2.40	45.97	2.62	48.59	48.59
249	1112/249	บี	ห้องชุดพักอาศัย	4	2.40	27.91	2.71	30.62	30.62
250	1112/250	บี	ห้องชุดพักอาศัย	4	2.40	27.07	2.62	29.69	29.69
251	1112/251	บี	ห้องชุดพักอาศัย	4	2.40	27.07	2.62	29.69	29.69
252	1112/252	บี	ห้องชุดพักอาศัย	4	2.40	27.07	2.62	29.69	29.69
253	1112/253	บี	ห้องชุดพักอาศัย	4	2.40	27.07	2.62	29.69	29.69
254	1112/254	บี	ห้องชุดพักอาศัย	4	2.40	27.07	2.62	29.69	29.69
255	1112/255	บี	ห้องชุดพักอาศัย	4	2.40	27.07	2.62	29.69	29.69
256	1112/256	บี	ห้องชุดพักอาศัย	4	2.40	27.07	2.62	29.69	29.69
257	1112/257	บี	ห้องชุดพักอาศัย	4	2.40	27.15	2.62	29.77	29.77
258	1112/258	บี	ห้องชุดพักอาศัย	4	2.40	23.83	1.74	25.57	25.57
259	1112/259	บี	ห้องชุดพักอาศัย	4	2.40	27.99	2.62	30.61	30.61
260	1112/260	บี	ห้องชุดพักอาศัย	4	2.40	27.07	2.62	29.69	29.69
261	1112/261	บี	ห้องชุดพักอาศัย	4	2.40	27.07	2.62	29.69	29.69
262	1112/262	บี	ห้องชุดพักอาศัย	4	2.40	27.07	2.62	29.69	29.69
263	1112/263	บี	ห้องชุดพักอาศัย	4	2.40	27.81	2.71	30.62	30.62
264	1112/264	บี	ห้องชุดพักอาศัย	5	2.40	45.93	2.62	48.55	48.55
265	1112/265	บี	ห้องชุดพักอาศัย	5	2.40	23.82	1.92	25.84	25.84
266	1112/266	บี	ห้องชุดพักอาศัย	5	2.40	27.04	2.51	29.55	29.55



ลำดับ	ห้องชุด เลขที่	อาคาร	ประเภท	ชั้นที่	ความสูง	ทรัพย์สินส่วนบุคคล (ตารางเมตร)			อัตราส่วนกรรมสิทธิ์ ในทรัพย์สินส่วนกลาง
						พื้นที่ห้องชุด	พื้นที่ระเบียง	รวมพื้นที่ห้องชุด	
267	1112/267	บี	ห้องชุดพักอาศัย	5	2.40	27.04	2.53	29.57	29.57
268	1112/268	บี	ห้องชุดพักอาศัย	5	2.40	27.04	2.53	29.57	29.57
269	1112/269	บี	ห้องชุดพักอาศัย	5	2.40	27.04	2.53	29.57	29.57
270	1112/270	บี	ห้องชุดพักอาศัย	5	2.40	27.04	2.53	29.57	29.57
271	1112/271	บี	ห้องชุดพักอาศัย	5	2.40	26.87	2.58	29.56	29.56
272	1112/272	บี	ห้องชุดพักอาศัย	5	2.40	45.97	2.62	48.59	48.59
273	1112/273	บี	ห้องชุดพักอาศัย	5	2.40	27.81	2.71	30.62	30.62
274	1112/274	บี	ห้องชุดพักอาศัย	5	2.40	27.07	2.62	29.69	29.69
275	1112/275	บี	ห้องชุดพักอาศัย	5	2.40	27.07	2.62	29.69	29.69
276	1112/276	บี	ห้องชุดพักอาศัย	5	2.40	27.07	2.62	29.69	29.69
277	1112/277	บี	ห้องชุดพักอาศัย	5	2.40	27.07	2.62	29.69	29.69
278	1112/278	บี	ห้องชุดพักอาศัย	5	2.40	27.07	2.62	29.69	29.69
279	1112/279	บี	ห้องชุดพักอาศัย	5	2.40	27.07	2.62	29.69	29.69
280	1112/280	บี	ห้องชุดพักอาศัย	5	2.40	27.07	2.62	29.69	29.69
281	1112/281	บี	ห้องชุดพักอาศัย	5	2.40	27.15	2.62	29.77	29.77
282	1112/282	บี	ห้องชุดพักอาศัย	5	2.40	23.83	1.74	25.57	25.57
283	1112/283	บี	ห้องชุดพักอาศัย	5	2.40	27.99	2.62	30.61	30.61
284	1112/284	บี	ห้องชุดพักอาศัย	5	2.40	27.07	2.62	29.69	29.69
285	1112/285	บี	ห้องชุดพักอาศัย	5	2.40	27.07	2.62	29.69	29.69
286	1112/286	บี	ห้องชุดพักอาศัย	5	2.40	27.07	2.62	29.69	29.69
287	1112/287	บี	ห้องชุดพักอาศัย	5	2.40	27.91	2.71	30.62	30.62
288	1112/288	บี	ห้องชุดพักอาศัย	6	2.40	45.93	2.62	48.55	48.55
289	1112/289	บี	ห้องชุดพักอาศัย	6	2.40	23.92	1.92	25.84	25.84
290	1112/290	บี	ห้องชุดพักอาศัย	6	2.40	27.04	2.51	29.55	29.55
291	1112/291	บี	ห้องชุดพักอาศัย	6	2.40	27.04	2.53	29.57	29.57
292	1112/292	บี	ห้องชุดพักอาศัย	6	2.40	27.04	2.53	29.57	29.57
293	1112/293	บี	ห้องชุดพักอาศัย	6	2.40	27.04	2.53	29.57	29.57
294	1112/294	บี	ห้องชุดพักอาศัย	6	2.40	27.04	2.53	29.57	29.57
295	1112/295	บี	ห้องชุดพักอาศัย	6	2.40	26.97	2.59	29.56	29.56
296	1112/296	บี	ห้องชุดพักอาศัย	6	2.40	45.97	2.62	48.59	48.59
297	1112/297	บี	ห้องชุดพักอาศัย	6	2.40	27.91	2.71	30.62	30.62
298	1112/298	บี	ห้องชุดพักอาศัย	6	2.40	27.07	2.62	29.69	29.69
299	1112/299	บี	ห้องชุดพักอาศัย	6	2.40	27.07	2.62	29.69	29.69
300	1112/300	บี	ห้องชุดพักอาศัย	6	2.40	27.07	2.62	29.69	29.69
301	1112/301	บี	ห้องชุดพักอาศัย	6	2.40	27.07	2.62	29.69	29.69
302	1112/302	บี	ห้องชุดพักอาศัย	6	2.40	27.07	2.62	29.69	29.69
303	1112/303	บี	ห้องชุดพักอาศัย	6	2.40	27.07	2.62	29.69	29.69
304	1112/304	บี	ห้องชุดพักอาศัย	6	2.40	27.07	2.62	29.69	29.69
305	1112/305	บี	ห้องชุดพักอาศัย	6	2.40	27.15	2.62	29.77	29.77
306	1112/306	บี	ห้องชุดพักอาศัย	6	2.40	23.83	1.74	25.57	25.57
307	1112/307	บี	ห้องชุดพักอาศัย	6	2.40	27.99	2.62	30.61	30.61
308	1112/308	บี	ห้องชุดพักอาศัย	6	2.40	27.07	2.62	29.69	29.69
309	1112/309	บี	ห้องชุดพักอาศัย	6	2.40	27.07	2.62	29.69	29.69
310	1112/310	บี	ห้องชุดพักอาศัย	6	2.40	27.07	2.62	29.69	29.69
311	1112/311	บี	ห้องชุดพักอาศัย	6	2.40	27.91	2.71	30.62	30.62
312	1112/312	บี	ห้องชุดพักอาศัย	7	2.40	45.93	2.62	48.55	48.55
313	1112/313	บี	ห้องชุดพักอาศัย	7	2.40	23.92	1.92	25.84	25.84
314	1112/314	บี	ห้องชุดพักอาศัย	7	2.40	27.04	2.51	29.55	29.55
315	1112/315	บี	ห้องชุดพักอาศัย	7	2.40	27.04	2.53	29.57	29.57
316	1112/316	บี	ห้องชุดพักอาศัย	7	2.40	27.04	2.53	29.57	29.57
317	1112/317	บี	ห้องชุดพักอาศัย	7	2.40	27.04	2.53	29.57	29.57
318	1112/318	บี	ห้องชุดพักอาศัย	7	2.40	26.97	2.59	29.56	29.56
319	1112/319	บี	ห้องชุดพักอาศัย	7	2.40	45.97	2.62	48.59	48.59

ลำดับ	ห้องชุด เลขที่	อาคาร	ประเภท	ชั้นที่	ความสูง	พื้นที่ส่วนบุคคล (ตารางเมตร)			อัตราส่วนกรรมสิทธิ์ ในทรัพย์สินส่วนกลาง
						พื้นที่ห้องชุด	พื้นที่ระเบียง	รวมพื้นที่ห้องชุด	
321	1112/321	บี	ห้องชุดพักอาศัย	7	2.40	27.91	2.71	30.62	30.62
322	1112/322	บี	ห้องชุดพักอาศัย	7	2.40	27.07	2.62	29.69	29.69
323	1112/323	บี	ห้องชุดพักอาศัย	7	2.40	27.07	2.62	29.69	29.69
324	1112/324	บี	ห้องชุดพักอาศัย	7	2.40	27.07	2.62	29.69	29.69
325	1112/325	บี	ห้องชุดพักอาศัย	7	2.40	27.07	2.62	29.69	29.69
326	1112/326	บี	ห้องชุดพักอาศัย	7	2.40	27.07	2.62	29.69	29.69
327	1112/327	บี	ห้องชุดพักอาศัย	7	2.40	27.07	2.62	29.69	29.69
328	1112/328	บี	ห้องชุดพักอาศัย	7	2.40	27.07	2.62	29.69	29.69
329	1112/329	บี	ห้องชุดพักอาศัย	7	2.40	27.15	2.62	29.77	29.77
330	1112/330	บี	ห้องชุดพักอาศัย	7	2.40	23.83	1.74	25.57	25.57
331	1112/331	บี	ห้องชุดพักอาศัย	7	2.40	27.99	2.62	30.61	30.61
332	1112/332	บี	ห้องชุดพักอาศัย	7	2.40	27.07	2.62	29.69	29.69
333	1112/333	บี	ห้องชุดพักอาศัย	7	2.40	27.07	2.62	29.69	29.69
334	1112/334	บี	ห้องชุดพักอาศัย	7	2.40	27.07	2.62	29.69	29.69
335	1112/335	บี	ห้องชุดพักอาศัย	7	2.40	27.91	2.71	30.62	30.62
336	1112/336	บี	ห้องชุดพักอาศัย	8	2.40	45.93	2.62	48.55	48.55
337	1112/337	บี	ห้องชุดพักอาศัย	8	2.40	23.82	1.82	25.64	25.64
338	1112/338	บี	ห้องชุดพักอาศัย	8	2.40	27.04	2.51	29.55	29.55
339	1112/339	บี	ห้องชุดพักอาศัย	8	2.40	27.04	2.53	29.57	29.57
340	1112/340	บี	ห้องชุดพักอาศัย	8	2.40	27.04	2.53	29.57	29.57
341	1112/341	บี	ห้องชุดพักอาศัย	8	2.40	27.04	2.53	29.57	29.57
342	1112/342	บี	ห้องชุดพักอาศัย	8	2.40	27.04	2.53	29.57	29.57
343	1112/343	บี	ห้องชุดพักอาศัย	8	2.40	26.97	2.59	29.56	29.56
344	1112/344	บี	ห้องชุดพักอาศัย	8	2.40	45.97	2.62	48.59	48.59
345	1112/345	บี	ห้องชุดพักอาศัย	8	2.40	27.91	2.71	30.62	30.62
346	1112/346	บี	ห้องชุดพักอาศัย	8	2.40	27.07	2.62	29.69	29.69
347	1112/347	บี	ห้องชุดพักอาศัย	8	2.40	27.07	2.62	29.69	29.69
348	1112/348	บี	ห้องชุดพักอาศัย	8	2.40	27.07	2.62	29.69	29.69
349	1112/349	บี	ห้องชุดพักอาศัย	8	2.40	27.07	2.62	29.69	29.69
350	1112/350	บี	ห้องชุดพักอาศัย	8	2.40	27.07	2.62	29.69	29.69
351	1112/351	บี	ห้องชุดพักอาศัย	8	2.40	27.07	2.62	29.69	29.69
352	1112/352	บี	ห้องชุดพักอาศัย	8	2.40	27.07	2.62	29.69	29.69
353	1112/353	บี	ห้องชุดพักอาศัย	8	2.40	27.15	2.62	29.77	29.77
354	1112/354	บี	ห้องชุดพักอาศัย	8	2.40	23.83	1.74	25.57	25.57
355	1112/355	บี	ห้องชุดพักอาศัย	8	2.40	27.99	2.62	30.61	30.61
356	1112/356	บี	ห้องชุดพักอาศัย	8	2.40	27.07	2.62	29.69	29.69
357	1112/357	บี	ห้องชุดพักอาศัย	8	2.40	27.07	2.62	29.69	29.69
358	1112/358	บี	ห้องชุดพักอาศัย	8	2.40	27.07	2.62	29.69	29.69
359	1112/359	บี	ห้องชุดพักอาศัย	8	2.40	27.91	2.71	30.62	30.62
360	1112/360	ซี	ห้องชุดพักอาศัย	2	2.40	47.15	2.82	49.77	49.77
361	1112/361	ซี	ห้องชุดพักอาศัย	2	2.40	27.07	2.62	29.69	29.69
362	1112/362	ซี	ห้องชุดพักอาศัย	2	2.40	27.07	2.62	29.69	29.69
363	1112/363	ซี	ห้องชุดพักอาศัย	2	2.40	27.07	2.62	29.69	29.69
364	1112/364	ซี	ห้องชุดพักอาศัย	2	2.40	27.07	2.62	29.69	29.69
365	1112/365	ซี	ห้องชุดพักอาศัย	2	2.40	27.07	2.62	29.69	29.69
366	1112/366	ซี	ห้องชุดพักอาศัย	2	2.40	27.07	2.62	29.69	29.69
367	1112/367	ซี	ห้องชุดพักอาศัย	2	2.40	27.07	2.62	29.69	29.69
368	1112/368	ซี	ห้องชุดพักอาศัย	2	2.40	27.07	2.62	29.69	29.69
369	1112/369	ซี	ห้องชุดพักอาศัย	2	2.40	27.07	2.62	29.69	29.69
370	1112/370	ซี	ห้องชุดพักอาศัย	2	2.40	27.07	2.62	29.69	29.69
371	1112/371	ซี	ห้องชุดพักอาศัย	2	2.40	27.45	2.71	30.16	30.16
372	1112/372	ซี	ห้องชุดพักอาศัย	2	2.40	46.70	2.82	49.32	49.32
373	1112/373	ซี	ห้องชุดพักอาศัย	2	2.40	27.04	2.53	29.57	29.57
374	1112/374	ซี	ห้องชุดพักอาศัย	2	2.40	27.06	2.53	29.59	29.59

ลำดับ	ห้องชุด เลขที่	อาคาร	ประเภท	ชั้นที่	ความสูง	ทรัพย์สินส่วนบุคคล (ตารางเมตร)			อัตราส่วนกรรมสิทธิ์ ในทรัพย์สินส่วนกลาง
						พื้นที่ห้องชุด	พื้นที่ระเบียง	รวมพื้นที่ห้องชุด	
375	1112/375	ซี	ห้องชุดพักอาศัย	2	2.40	46.02	2.62	48.64	48.64
376	1112/376	ซี	ห้องชุดพักอาศัย	2	2.40	27.91	2.71	30.62	30.62
377	1112/377	ซี	ห้องชุดพักอาศัย	2	2.40	27.07	2.62	29.69	29.69
378	1112/378	ซี	ห้องชุดพักอาศัย	2	2.40	27.13	2.62	29.75	29.75
379	1112/379	ซี	ห้องชุดพักอาศัย	2	2.40	23.83	1.74	25.57	25.57
380	1112/380	ซี	ห้องชุดพักอาศัย	2	2.40	26.97	2.59	29.56	29.56
381	1112/381	ซี	ห้องชุดพักอาศัย	2	2.40	27.04	2.53	29.57	29.57
382	1112/382	ซี	ห้องชุดพักอาศัย	2	2.40	27.04	2.53	29.57	29.57
383	1112/383	ซี	ห้องชุดพักอาศัย	2	2.40	27.04	2.53	29.57	29.57
384	1112/384	ซี	ห้องชุดพักอาศัย	2	2.40	27.04	2.53	29.57	29.57
385	1112/385	ซี	ห้องชุดพักอาศัย	2	2.40	27.04	2.53	29.57	29.57
386	1112/386	ซี	ห้องชุดพักอาศัย	2	2.40	27.04	2.53	29.57	29.57
387	1112/387	ซี	ห้องชุดพักอาศัย	2	2.40	27.04	2.53	29.57	29.57
388	1112/388	ซี	ห้องชุดพักอาศัย	2	2.40	27.02	2.53	29.55	29.55
389	1112/389	ซี	ห้องชุดพักอาศัย	2	2.40	23.14	1.84	25.08	25.08
390	1112/390	ซี	ห้องชุดพักอาศัย	3	2.40	47.15	2.62	49.77	49.77
391	1112/391	ซี	ห้องชุดพักอาศัย	3	2.40	27.07	2.62	29.69	29.69
392	1112/392	ซี	ห้องชุดพักอาศัย	3	2.40	27.07	2.62	29.69	29.69
393	1112/393	ซี	ห้องชุดพักอาศัย	3	2.40	27.07	2.62	29.69	29.69
394	1112/394	ซี	ห้องชุดพักอาศัย	3	2.40	27.07	2.62	29.69	29.69
395	1112/395	ซี	ห้องชุดพักอาศัย	3	2.40	27.07	2.62	29.69	29.69
396	1112/396	ซี	ห้องชุดพักอาศัย	3	2.40	27.07	2.62	29.69	29.69
397	1112/397	ซี	ห้องชุดพักอาศัย	3	2.40	27.07	2.62	29.69	29.69
398	1112/398	ซี	ห้องชุดพักอาศัย	3	2.40	27.07	2.62	29.69	29.69
399	1112/399	ซี	ห้องชุดพักอาศัย	3	2.40	27.07	2.62	29.69	29.69
400	1112/400	ซี	ห้องชุดพักอาศัย	3	2.40	27.07	2.62	29.69	29.69
401	1112/401	ซี	ห้องชุดพักอาศัย	3	2.40	27.45	2.71	30.16	30.16
402	1112/402	ซี	ห้องชุดพักอาศัย	3	2.40	46.70	2.62	49.32	49.32
403	1112/403	ซี	ห้องชุดพักอาศัย	3	2.40	27.04	2.53	29.57	29.57
404	1112/404	ซี	ห้องชุดพักอาศัย	3	2.40	27.06	2.53	29.59	29.59
405	1112/405	ซี	ห้องชุดพักอาศัย	3	2.40	46.02	2.62	48.64	48.64
406	1112/406	ซี	ห้องชุดพักอาศัย	3	2.40	27.91	2.71	30.62	30.62
407	1112/407	ซี	ห้องชุดพักอาศัย	3	2.40	27.07	2.62	29.69	29.69
408	1112/408	ซี	ห้องชุดพักอาศัย	3	2.40	27.13	2.62	29.75	29.75
409	1112/409	ซี	ห้องชุดพักอาศัย	3	2.40	23.83	1.74	25.57	25.57
410	1112/410	ซี	ห้องชุดพักอาศัย	3	2.40	26.97	2.59	29.56	29.56
411	1112/411	ซี	ห้องชุดพักอาศัย	3	2.40	27.04	2.53	29.57	29.57
412	1112/412	ซี	ห้องชุดพักอาศัย	3	2.40	27.04	2.53	29.57	29.57
413	1112/413	ซี	ห้องชุดพักอาศัย	3	2.40	27.04	2.53	29.57	29.57
414	1112/414	ซี	ห้องชุดพักอาศัย	3	2.40	27.04	2.53	29.57	29.57
415	1112/415	ซี	ห้องชุดพักอาศัย	3	2.40	27.04	2.53	29.57	29.57
416	1112/416	ซี	ห้องชุดพักอาศัย	3	2.40	27.04	2.53	29.57	29.57
417	1112/417	ซี	ห้องชุดพักอาศัย	3	2.40	27.04	2.53	29.57	29.57
418	1112/418	ซี	ห้องชุดพักอาศัย	3	2.40	27.02	2.53	29.55	29.55
419	1112/419	ซี	ห้องชุดพักอาศัย	3	2.40	23.14	1.84	25.08	25.08
420	1112/420	ซี	ห้องชุดพักอาศัย	4	2.40	47.15	2.62	49.77	49.77
421	1112/421	ซี	ห้องชุดพักอาศัย	4	2.40	27.07	2.62	29.69	29.69
422	1112/422	ซี	ห้องชุดพักอาศัย	4	2.40	27.07	2.62	29.69	29.69
423	1112/423	ซี	ห้องชุดพักอาศัย	4	2.40	27.07	2.62	29.69	29.69
424	1112/424	ซี	ห้องชุดพักอาศัย	4	2.40	27.07	2.62	29.69	29.69
425	1112/425	ซี	ห้องชุดพักอาศัย	4	2.40	27.07	2.62	29.69	29.69
426	1112/426	ซี	ห้องชุดพักอาศัย	4	2.40	27.07	2.62	29.69	29.69
427	1112/427	ซี	ห้องชุดพักอาศัย	4	2.40	27.07	2.62	29.69	29.69
428	1112/428	ซี	ห้องชุดพักอาศัย	4	2.40	27.07	2.62	29.69	29.69

ลำดับ	ห้องชุด เลขที่	อาคาร	ประเภท	ชั้นที่	ความสูง	ทรัพย์สินส่วนบุคคล (ตารางเมตร)			อัตราส่วนกรรมสิทธิ์ ในทรัพย์สินกลาง
						พื้นที่ห้องชุด	พื้นที่ระเบียง	รวมพื้นที่ห้องชุด	
429	1112/429	ซี	ห้องชุดพักอาศัย	4	2.40	27.07	2.62	29.69	29.69
430	1112/430	ซี	ห้องชุดพักอาศัย	4	2.40	27.07	2.62	29.69	29.69
431	1112/431	ซี	ห้องชุดพักอาศัย	4	2.40	27.45	2.71	30.16	30.16
432	1112/432	ซี	ห้องชุดพักอาศัย	4	2.40	46.70	2.62	49.32	49.32
433	1112/433	ซี	ห้องชุดพักอาศัย	4	2.40	27.04	2.53	29.57	29.57
434	1112/434	ซี	ห้องชุดพักอาศัย	4	2.40	27.06	2.53	29.59	29.59
435	1112/435	ซี	ห้องชุดพักอาศัย	4	2.40	48.02	2.62	48.64	48.64
436	1112/436	ซี	ห้องชุดพักอาศัย	4	2.40	27.91	2.71	30.62	30.62
437	1112/437	ซี	ห้องชุดพักอาศัย	4	2.40	27.07	2.62	29.69	29.69
438	1112/438	ซี	ห้องชุดพักอาศัย	4	2.40	27.13	2.62	29.75	29.75
439	1112/439	ซี	ห้องชุดพักอาศัย	4	2.40	23.83	1.74	25.57	25.57
440	1112/440	ซี	ห้องชุดพักอาศัย	4	2.40	28.97	2.59	29.56	29.56
441	1112/441	ซี	ห้องชุดพักอาศัย	4	2.40	27.04	2.53	29.57	29.57
442	1112/442	ซี	ห้องชุดพักอาศัย	4	2.40	27.04	2.53	29.57	29.57
443	1112/443	ซี	ห้องชุดพักอาศัย	4	2.40	27.04	2.53	29.57	29.57
444	1112/444	ซี	ห้องชุดพักอาศัย	4	2.40	27.04	2.53	29.57	29.57
445	1112/445	ซี	ห้องชุดพักอาศัย	4	2.40	27.04	2.53	29.57	29.57
446	1112/446	ซี	ห้องชุดพักอาศัย	4	2.40	27.04	2.53	29.57	29.57
447	1112/447	ซี	ห้องชุดพักอาศัย	4	2.40	27.04	2.53	29.57	29.57
448	1112/448	ซี	ห้องชุดพักอาศัย	4	2.40	27.02	2.53	29.55	29.55
449	1112/449	ซี	ห้องชุดพักอาศัย	4	2.40	23.14	1.94	25.08	25.08
450	1112/450	ซี	ห้องชุดพักอาศัย	5	2.40	47.15	2.62	49.77	49.77
451	1112/451	ซี	ห้องชุดพักอาศัย	5	2.40	27.07	2.62	29.69	29.69
452	1112/452	ซี	ห้องชุดพักอาศัย	5	2.40	27.07	2.62	29.69	29.69
453	1112/453	ซี	ห้องชุดพักอาศัย	5	2.40	27.07	2.62	29.69	29.69
454	1112/454	ซี	ห้องชุดพักอาศัย	5	2.40	27.07	2.62	29.69	29.69
455	1112/455	ซี	ห้องชุดพักอาศัย	5	2.40	27.07	2.62	29.69	29.69
456	1112/456	ซี	ห้องชุดพักอาศัย	5	2.40	27.07	2.62	29.69	29.69
457	1112/457	ซี	ห้องชุดพักอาศัย	5	2.40	27.07	2.62	29.69	29.69
458	1112/458	ซี	ห้องชุดพักอาศัย	5	2.40	27.07	2.62	29.69	29.69
459	1112/459	ซี	ห้องชุดพักอาศัย	5	2.40	27.07	2.62	29.69	29.69
460	1112/460	ซี	ห้องชุดพักอาศัย	5	2.40	27.07	2.62	29.69	29.69
461	1112/461	ซี	ห้องชุดพักอาศัย	5	2.40	27.45	2.71	30.16	30.16
462	1112/462	ซี	ห้องชุดพักอาศัย	5	2.40	46.70	2.62	49.32	49.32
463	1112/463	ซี	ห้องชุดพักอาศัย	5	2.40	27.04	2.53	29.57	29.57
464	1112/464	ซี	ห้องชุดพักอาศัย	5	2.40	27.06	2.53	29.59	29.59
465	1112/465	ซี	ห้องชุดพักอาศัย	5	2.40	48.02	2.62	48.64	48.64
466	1112/466	ซี	ห้องชุดพักอาศัย	5	2.40	27.91	2.71	30.62	30.62
467	1112/467	ซี	ห้องชุดพักอาศัย	5	2.40	27.07	2.62	29.69	29.69
468	1112/468	ซี	ห้องชุดพักอาศัย	5	2.40	27.13	2.62	29.75	29.75
469	1112/469	ซี	ห้องชุดพักอาศัย	5	2.40	23.83	1.74	25.57	25.57
470	1112/470	ซี	ห้องชุดพักอาศัย	5	2.40	28.97	2.59	29.56	29.56
471	1112/471	ซี	ห้องชุดพักอาศัย	5	2.40	27.04	2.53	29.57	29.57
472	1112/472	ซี	ห้องชุดพักอาศัย	5	2.40	27.04	2.53	29.57	29.57
473	1112/473	ซี	ห้องชุดพักอาศัย	5	2.40	27.04	2.53	29.57	29.57
474	1112/474	ซี	ห้องชุดพักอาศัย	5	2.40	27.04	2.53	29.57	29.57
475	1112/475	ซี	ห้องชุดพักอาศัย	5	2.40	27.07	2.62	29.69	29.69
476	1112/476	ซี	ห้องชุดพักอาศัย	5	2.40	27.04	2.53	29.57	29.57
477	1112/477	ซี	ห้องชุดพักอาศัย	5	2.40	27.04	2.53	29.57	29.57
478	1112/478	ซี	ห้องชุดพักอาศัย	5	2.40	27.02	2.53	29.55	29.55
479	1112/479	ซี	ห้องชุดพักอาศัย	5	2.40	23.14	1.94	25.08	25.08
480	1112/480	ซี	ห้องชุดพักอาศัย	6	2.40	47.15	2.62	49.77	49.77
481	1112/481	ซี	ห้องชุดพักอาศัย	6	2.40	27.07	2.62	29.69	29.69
482	1112/482	ซี	ห้องชุดพักอาศัย	6	2.40	27.07	2.62	29.69	29.69

ลำดับ	ห้องชุด เลขที่	อาคาร	ประเภท	ชั้นที่	ความสูง	ทรัพย์สินส่วนบุคคล (ตารางเมตร)			อัตราส่วนกรรมสิทธิ์ ในทรัพย์สินส่วนกลาง
						พื้นที่ห้องชุด	พื้นที่ระเบียง	รวมพื้นที่ห้องชุด	
483	1112/483	ซี	ห้องชุดพักอาศัย	8	2.40	27.07	2.62	29.69	29.69
484	1112/484	ซี	ห้องชุดพักอาศัย	8	2.40	27.07	2.62	29.69	29.69
485	1112/485	ซี	ห้องชุดพักอาศัย	8	2.40	27.07	2.62	29.69	29.69
486	1112/486	ซี	ห้องชุดพักอาศัย	8	2.40	27.07	2.62	29.69	29.69
487	1112/487	ซี	ห้องชุดพักอาศัย	8	2.40	27.07	2.62	29.69	29.69
488	1112/488	ซี	ห้องชุดพักอาศัย	8	2.40	27.07	2.62	29.69	29.69
489	1112/489	ซี	ห้องชุดพักอาศัย	8	2.40	27.07	2.62	29.69	29.69
490	1112/490	ซี	ห้องชุดพักอาศัย	8	2.40	27.07	2.62	29.69	29.69
491	1112/491	ซี	ห้องชุดพักอาศัย	6	2.40	27.45	2.71	30.16	30.16
492	1112/492	ซี	ห้องชุดพักอาศัย	8	2.40	46.70	2.62	49.32	49.32
493	1112/493	ซี	ห้องชุดพักอาศัย	6	2.40	27.04	2.53	29.57	29.57
494	1112/494	ซี	ห้องชุดพักอาศัย	6	2.40	27.06	2.53	29.59	29.59
495	1112/495	ซี	ห้องชุดพักอาศัย	8	2.40	46.02	2.62	48.64	48.64
496	1112/496	ซี	ห้องชุดพักอาศัย	6	2.40	27.91	2.71	30.62	30.62
497	1112/497	ซี	ห้องชุดพักอาศัย	6	2.40	27.07	2.62	29.69	29.69
498	1112/498	ซี	ห้องชุดพักอาศัย	8	2.40	27.13	2.62	29.75	29.75
499	1112/499	ซี	ห้องชุดพักอาศัย	6	2.40	23.83	1.74	25.57	25.57
500	1112/500	ซี	ห้องชุดพักอาศัย	8	2.40	26.97	2.59	29.56	29.56
501	1112/501	ซี	ห้องชุดพักอาศัย	6	2.40	27.04	2.53	29.57	29.57
502	1112/502	ซี	ห้องชุดพักอาศัย	6	2.40	27.04	2.53	29.57	29.57
503	1112/503	ซี	ห้องชุดพักอาศัย	6	2.40	27.04	2.53	29.57	29.57
504	1112/504	ซี	ห้องชุดพักอาศัย	6	2.40	27.04	2.53	29.57	29.57
505	1112/505	ซี	ห้องชุดพักอาศัย	6	2.40	27.04	2.53	29.57	29.57
506	1112/506	ซี	ห้องชุดพักอาศัย	6	2.40	27.04	2.53	29.57	29.57
507	1112/507	ซี	ห้องชุดพักอาศัย	6	2.40	27.04	2.53	29.57	29.57
508	1112/508	ซี	ห้องชุดพักอาศัย	6	2.40	27.02	2.53	29.55	29.55
509	1112/509	ซี	ห้องชุดพักอาศัย	6	2.40	23.14	1.94	25.08	25.08
510	1112/510	ซี	ห้องชุดพักอาศัย	7	2.40	47.15	2.62	49.77	49.77
511	1112/511	ซี	ห้องชุดพักอาศัย	7	2.40	27.07	2.62	29.69	29.69
512	1112/512	ซี	ห้องชุดพักอาศัย	7	2.40	27.07	2.62	29.69	29.69
513	1112/513	ซี	ห้องชุดพักอาศัย	7	2.40	27.07	2.62	29.69	29.69
514	1112/514	ซี	ห้องชุดพักอาศัย	7	2.40	27.07	2.62	29.69	29.69
515	1112/515	ซี	ห้องชุดพักอาศัย	7	2.40	27.07	2.62	29.69	29.69
516	1112/516	ซี	ห้องชุดพักอาศัย	7	2.40	27.07	2.62	29.69	29.69
517	1112/517	ซี	ห้องชุดพักอาศัย	7	2.40	27.07	2.62	29.69	29.69
518	1112/518	ซี	ห้องชุดพักอาศัย	7	2.40	27.07	2.62	29.69	29.69
519	1112/519	ซี	ห้องชุดพักอาศัย	7	2.40	27.07	2.62	29.69	29.69
520	1112/520	ซี	ห้องชุดพักอาศัย	7	2.40	27.07	2.62	29.69	29.69
521	1112/521	ซี	ห้องชุดพักอาศัย	7	2.40	27.45	2.71	30.16	30.16
522	1112/522	ซี	ห้องชุดพักอาศัย	7	2.40	46.70	2.62	49.32	49.32
523	1112/523	ซี	ห้องชุดพักอาศัย	7	2.40	27.04	2.53	29.57	29.57
524	1112/524	ซี	ห้องชุดพักอาศัย	7	2.40	27.06	2.53	29.59	29.59
525	1112/525	ซี	ห้องชุดพักอาศัย	7	2.40	46.02	2.62	48.64	48.64
526	1112/526	ซี	ห้องชุดพักอาศัย	7	2.40	27.91	2.71	30.62	30.62
527	1112/527	ซี	ห้องชุดพักอาศัย	7	2.40	27.07	2.62	29.69	29.69
528	1112/528	ซี	ห้องชุดพักอาศัย	7	2.40	27.13	2.62	29.75	29.75
529	1112/529	ซี	ห้องชุดพักอาศัย	7	2.40	23.83	1.74	25.57	25.57
530	1112/530	ซี	ห้องชุดพักอาศัย	7	2.40	26.97	2.59	29.56	29.56
531	1112/531	ซี	ห้องชุดพักอาศัย	7	2.40	27.04	2.53	29.57	29.57
532	1112/532	ซี	ห้องชุดพักอาศัย	7	2.40	27.04	2.53	29.57	29.57
533	1112/533	ซี	ห้องชุดพักอาศัย	7	2.40	27.04	2.53	29.57	29.57
534	1112/534	ซี	ห้องชุดพักอาศัย	7	2.40	27.04	2.53	29.57	29.57
535	1112/535	ซี	ห้องชุดพักอาศัย	7	2.40	27.04	2.53	29.57	29.57
536	1112/536	ซี	ห้องชุดพักอาศัย	7	2.40	27.04	2.53	29.57	29.57



ลำดับ	ห้องชุด เลขที่	อาคาร	ประเภท	ชั้นที่	ความสูง	ทรัพย์สินส่วนบุคคล (ตารางเมตร)			อัตราส่วนกรรมสิทธิ์ ในทรัพย์สินกลาง
						พื้นที่ห้องชุด	พื้นที่ระเบียง	รวมพื้นที่ห้องชุด	
537	1112/537	ซี	ห้องชุดพักอาศัย	7	2.40	27.04	2.53	29.57	29.57
538	1112/538	ซี	ห้องชุดพักอาศัย	7	2.40	27.02	2.53	29.55	29.55
539	1112/539	ซี	ห้องชุดพักอาศัย	7	2.40	23.14	1.94	25.08	25.08
540	1112/540	ซี	ห้องชุดพักอาศัย	8	2.40	47.15	2.62	49.77	49.77
541	1112/541	ซี	ห้องชุดพักอาศัย	8	2.40	27.07	2.62	29.69	29.69
542	1112/542	ซี	ห้องชุดพักอาศัย	8	2.40	27.07	2.62	29.69	29.69
543	1112/543	ซี	ห้องชุดพักอาศัย	8	2.40	27.07	2.62	29.69	29.69
544	1112/544	ซี	ห้องชุดพักอาศัย	8	2.40	27.07	2.62	29.69	29.69
545	1112/545	ซี	ห้องชุดพักอาศัย	8	2.40	27.07	2.62	29.69	29.69
546	1112/546	ซี	ห้องชุดพักอาศัย	8	2.40	27.07	2.62	29.69	29.69
547	1112/547	ซี	ห้องชุดพักอาศัย	8	2.40	27.07	2.62	29.69	29.69
548	1112/548	ซี	ห้องชุดพักอาศัย	8	2.40	27.07	2.62	29.69	29.69
549	1112/549	ซี	ห้องชุดพักอาศัย	8	2.40	27.07	2.62	29.69	29.69
550	1112/550	ซี	ห้องชุดพักอาศัย	8	2.40	27.07	2.62	29.69	29.69
551	1112/551	ซี	ห้องชุดพักอาศัย	8	2.40	27.46	2.71	30.16	30.16
552	1112/552	ซี	ห้องชุดพักอาศัย	8	2.40	46.70	2.62	49.32	49.32
553	1112/553	ซี	ห้องชุดพักอาศัย	8	2.40	27.04	2.53	29.57	29.57
554	1112/554	ซี	ห้องชุดพักอาศัย	8	2.40	27.06	2.53	29.59	29.59
555	1112/555	ซี	ห้องชุดพักอาศัย	8	2.40	46.02	2.62	48.64	48.64
556	1112/556	ซี	ห้องชุดพักอาศัย	8	2.40	27.91	2.71	30.62	30.62
557	1112/557	ซี	ห้องชุดพักอาศัย	8	2.40	27.07	2.62	29.69	29.69
558	1112/558	ซี	ห้องชุดพักอาศัย	8	2.40	27.13	2.62	29.75	29.75
559	1112/559	ซี	ห้องชุดพักอาศัย	8	2.40	23.83	1.74	25.57	25.57
560	1112/560	ซี	ห้องชุดพักอาศัย	8	2.40	26.97	2.59	29.56	29.56
561	1112/561	ซี	ห้องชุดพักอาศัย	8	2.40	27.04	2.53	29.57	29.57
562	1112/562	ซี	ห้องชุดพักอาศัย	8	2.40	27.04	2.53	29.57	29.57
563	1112/563	ซี	ห้องชุดพักอาศัย	8	2.40	27.04	2.53	29.57	29.57
564	1112/564	ซี	ห้องชุดพักอาศัย	8	2.40	27.04	2.53	29.57	29.57
565	1112/565	ซี	ห้องชุดพักอาศัย	8	2.40	27.04	2.53	29.57	29.57
566	1112/566	ซี	ห้องชุดพักอาศัย	8	2.40	27.04	2.53	29.57	29.57
567	1112/567	ซี	ห้องชุดพักอาศัย	8	2.40	27.04	2.53	29.57	29.57
568	1112/568	ซี	ห้องชุดพักอาศัย	8	2.40	27.02	2.53	29.55	29.55
569	1112/569	ซี	ห้องชุดพักอาศัย	8	2.40	23.14	1.94	25.08	25.08
570	1112/570	ดี	ห้องชุดพักอาศัย	2	2.40	45.98	2.62	48.60	48.60
571	1112/571	ดี	ห้องชุดพักอาศัย	2	2.40	26.87	2.59	29.46	29.46
572	1112/572	ดี	ห้องชุดพักอาศัย	2	2.40	27.04	2.53	29.57	29.57
573	1112/573	ดี	ห้องชุดพักอาศัย	2	2.40	27.04	2.53	29.57	29.57
574	1112/574	ดี	ห้องชุดพักอาศัย	2	2.40	27.04	2.53	29.57	29.57
575	1112/575	ดี	ห้องชุดพักอาศัย	2	2.40	27.04	2.53	29.57	29.57
576	1112/576	ดี	ห้องชุดพักอาศัย	2	2.40	27.04	2.53	29.57	29.57
577	1112/577	ดี	ห้องชุดพักอาศัย	2	2.40	27.04	2.53	29.57	29.57
578	1112/578	ดี	ห้องชุดพักอาศัย	2	2.40	26.97	2.59	29.56	29.56
579	1112/579	ดี	ห้องชุดพักอาศัย	2	2.40	45.98	2.62	48.60	48.60
580	1112/580	ดี	ห้องชุดพักอาศัย	2	2.40	24.32	1.74	26.06	26.06
581	1112/581	ดี	ห้องชุดพักอาศัย	2	2.40	23.45	1.74	25.19	25.19
582	1112/582	ดี	ห้องชุดพักอาศัย	2	2.40	23.45	1.74	25.19	25.19
583	1112/583	ดี	ห้องชุดพักอาศัย	2	2.40	23.45	1.74	25.19	25.19
584	1112/584	ดี	ห้องชุดพักอาศัย	2	2.40	23.45	1.74	25.19	25.19
585	1112/585	ดี	ห้องชุดพักอาศัย	2	2.40	23.45	1.74	25.19	25.19
586	1112/586	ดี	ห้องชุดพักอาศัย	2	2.40	23.45	1.74	25.19	25.19
587	1112/587	ดี	ห้องชุดพักอาศัย	2	2.40	23.45	1.74	25.19	25.19
588	1112/588	ดี	ห้องชุดพักอาศัย	2	2.40	24.06	1.74	25.80	25.80
589	1112/589	ดี	ห้องชุดพักอาศัย	2	2.40	46.09	2.62	48.71	48.71
590	1112/590	ดี	ห้องชุดพักอาศัย	2	2.40	27.06	2.53	29.59	29.59

ลำดับ	ห้องชุด เลขที่	อาคาร	ประเภท	ชั้นที่	ความสูง	ทรัพย์สินส่วนบุคคล (ตารางเมตร)			อัตราส่วนกรรมสิทธิ์ ในทรัพย์สินกลาง
						พื้นที่ห้องชุด	พื้นที่ระเบียง	รวมพื้นที่ห้องชุด	
581	1112/581	ดี	ห้องชุดพักอาศัย	2	2.40	27.04	2.53	29.57	29.57
582	1112/582	ดี	ห้องชุดพักอาศัย	2	2.40	27.84	2.62	30.46	30.46
583	1112/583	ดี	ห้องชุดพักอาศัย	2	2.40	23.42	1.74	25.16	25.16
584	1112/584	ดี	ห้องชุดพักอาศัย	2	2.40	23.45	1.74	25.19	25.19
585	1112/585	ดี	ห้องชุดพักอาศัย	2	2.40	27.08	2.62	29.70	29.70
586	1112/586	ดี	ห้องชุดพักอาศัย	2	2.40	27.07	2.62	29.69	29.69
587	1112/587	ดี	ห้องชุดพักอาศัย	2	2.40	27.07	2.62	29.69	29.69
588	1112/588	ดี	ห้องชุดพักอาศัย	2	2.40	27.90	2.71	30.61	30.61
589	1112/589	ดี	ห้องชุดพักอาศัย	3	2.40	45.96	2.62	48.58	48.58
600	1112/600	ดี	ห้องชุดพักอาศัย	3	2.40	26.97	2.59	29.56	29.56
601	1112/601	ดี	ห้องชุดพักอาศัย	3	2.40	27.04	2.53	29.57	29.57
602	1112/602	ดี	ห้องชุดพักอาศัย	3	2.40	27.04	2.53	29.57	29.57
603	1112/603	ดี	ห้องชุดพักอาศัย	3	2.40	27.04	2.53	29.57	29.57
604	1112/604	ดี	ห้องชุดพักอาศัย	3	2.40	27.04	2.53	29.57	29.57
605	1112/605	ดี	ห้องชุดพักอาศัย	3	2.40	27.04	2.53	29.57	29.57
606	1112/606	ดี	ห้องชุดพักอาศัย	3	2.40	27.04	2.53	29.57	29.57
607	1112/607	ดี	ห้องชุดพักอาศัย	3	2.40	26.97	2.59	29.56	29.56
608	1112/608	ดี	ห้องชุดพักอาศัย	3	2.40	45.98	2.62	48.60	48.60
609	1112/609	ดี	ห้องชุดพักอาศัย	3	2.40	24.32	1.74	26.06	26.06
610	1112/610	ดี	ห้องชุดพักอาศัย	3	2.40	23.45	1.74	25.19	25.19
611	1112/611	ดี	ห้องชุดพักอาศัย	3	2.40	23.45	1.74	25.19	25.19
612	1112/612	ดี	ห้องชุดพักอาศัย	3	2.40	23.84	1.74	25.58	25.58
613	1112/613	ดี	ห้องชุดพักอาศัย	3	2.40	23.84	1.74	25.58	25.58
614	1112/614	ดี	ห้องชุดพักอาศัย	3	2.40	23.45	1.74	25.19	25.19
615	1112/615	ดี	ห้องชุดพักอาศัย	3	2.40	23.45	1.74	25.19	25.19
616	1112/616	ดี	ห้องชุดพักอาศัย	3	2.40	23.45	1.74	25.19	25.19
617	1112/617	ดี	ห้องชุดพักอาศัย	3	2.40	24.08	1.74	25.80	25.80
618	1112/618	ดี	ห้องชุดพักอาศัย	3	2.40	46.09	2.62	48.71	48.71
619	1112/619	ดี	ห้องชุดพักอาศัย	3	2.40	27.08	2.53	29.61	29.61
620	1112/620	ดี	ห้องชุดพักอาศัย	3	2.40	27.04	2.53	29.57	29.57
621	1112/621	ดี	ห้องชุดพักอาศัย	3	2.40	27.84	2.62	30.46	30.46
622	1112/622	ดี	ห้องชุดพักอาศัย	3	2.40	23.42	1.74	25.16	25.16
623	1112/623	ดี	ห้องชุดพักอาศัย	3	2.40	23.45	1.74	25.19	25.19
624	1112/624	ดี	ห้องชุดพักอาศัย	3	2.40	27.08	2.62	29.70	29.70
625	1112/625	ดี	ห้องชุดพักอาศัย	3	2.40	27.07	2.62	29.69	29.69
626	1112/626	ดี	ห้องชุดพักอาศัย	3	2.40	27.07	2.62	29.69	29.69
627	1112/627	ดี	ห้องชุดพักอาศัย	3	2.40	27.90	2.71	30.61	30.61
628	1112/628	ดี	ห้องชุดพักอาศัย	4	2.40	45.98	2.62	48.60	48.60
629	1112/629	ดี	ห้องชุดพักอาศัย	4	2.40	26.97	2.59	29.56	29.56
630	1112/630	ดี	ห้องชุดพักอาศัย	4	2.40	27.04	2.53	29.57	29.57
631	1112/631	ดี	ห้องชุดพักอาศัย	4	2.40	27.04	2.53	29.57	29.57
632	1112/632	ดี	ห้องชุดพักอาศัย	4	2.40	27.04	2.53	29.57	29.57
633	1112/633	ดี	ห้องชุดพักอาศัย	4	2.40	27.04	2.53	29.57	29.57
634	1112/634	ดี	ห้องชุดพักอาศัย	4	2.40	27.04	2.53	29.57	29.57
635	1112/635	ดี	ห้องชุดพักอาศัย	4	2.40	27.04	2.53	29.57	29.57
636	1112/636	ดี	ห้องชุดพักอาศัย	4	2.40	26.97	2.59	29.56	29.56
637	1112/637	ดี	ห้องชุดพักอาศัย	4	2.40	45.98	2.62	48.60	48.60
638	1112/638	ดี	ห้องชุดพักอาศัย	4	2.40	24.32	1.74	26.06	26.06
639	1112/639	ดี	ห้องชุดพักอาศัย	4	2.40	23.45	1.74	25.19	25.19
640	1112/640	ดี	ห้องชุดพักอาศัย	4	2.40	23.45	1.74	25.19	25.19
641	1112/641	ดี	ห้องชุดพักอาศัย	4	2.40	23.84	1.74	25.58	25.58
642	1112/642	ดี	ห้องชุดพักอาศัย	4	2.40	23.84	1.74	25.58	25.58
643	1112/643	ดี	ห้องชุดพักอาศัย	4	2.40	23.45	1.74	25.19	25.19
644	1112/644	ดี	ห้องชุดพักอาศัย	4	2.40	23.45	1.74	25.19	25.19

ลำดับ	ห้องชุด เลขที่	อาคาร	ประเภท	ชั้นที่	ความสูง	ทรัพย์สินส่วนบุคคล (ตารางเมตร)			อัตราส่วนกรรมสิทธิ์ ในทรัพย์สินส่วนกลาง
						พื้นที่ห้องชุด	พื้นที่ระเบียง	รวมพื้นที่ห้องชุด	
645	1112/645	ดี	ห้องชุดพักอาศัย	4	2.40	23.45	1.74	25.19	25.19
646	1112/646	ดี	ห้องชุดพักอาศัย	4	2.40	24.06	1.74	25.80	25.80
647	1112/647	ดี	ห้องชุดพักอาศัย	4	2.40	46.09	2.62	48.71	48.71
648	1112/648	ดี	ห้องชุดพักอาศัย	4	2.40	27.06	2.53	29.59	29.59
649	1112/649	ดี	ห้องชุดพักอาศัย	4	2.40	27.04	2.53	29.57	29.57
650	1112/650	ดี	ห้องชุดพักอาศัย	4	2.40	27.84	2.62	30.46	30.46
651	1112/651	ดี	ห้องชุดพักอาศัย	4	2.40	23.42	1.74	25.16	25.16
652	1112/652	ดี	ห้องชุดพักอาศัย	4	2.40	23.45	1.74	25.19	25.19
653	1112/653	ดี	ห้องชุดพักอาศัย	4	2.40	27.08	2.62	29.70	29.70
654	1112/654	ดี	ห้องชุดพักอาศัย	4	2.40	27.07	2.62	29.69	29.69
655	1112/655	ดี	ห้องชุดพักอาศัย	4	2.40	27.07	2.62	29.69	29.69
656	1112/656	ดี	ห้องชุดพักอาศัย	4	2.40	27.90	2.71	30.61	30.61
657	1112/657	ดี	ห้องชุดพักอาศัย	5	2.40	45.96	2.62	48.58	48.58
658	1112/658	ดี	ห้องชุดพักอาศัย	5	2.40	26.97	2.59	29.56	29.56
659	1112/659	ดี	ห้องชุดพักอาศัย	5	2.40	27.04	2.53	29.57	29.57
660	1112/660	ดี	ห้องชุดพักอาศัย	5	2.40	27.04	2.53	29.57	29.57
661	1112/661	ดี	ห้องชุดพักอาศัย	5	2.40	27.04	2.53	29.57	29.57
662	1112/662	ดี	ห้องชุดพักอาศัย	5	2.40	27.04	2.53	29.57	29.57
663	1112/663	ดี	ห้องชุดพักอาศัย	5	2.40	27.04	2.53	29.57	29.57
664	1112/664	ดี	ห้องชุดพักอาศัย	5	2.40	27.04	2.53	29.57	29.57
665	1112/665	ดี	ห้องชุดพักอาศัย	5	2.40	26.97	2.59	29.56	29.56
666	1112/666	ดี	ห้องชุดพักอาศัย	5	2.40	45.96	2.62	48.60	48.60
667	1112/667	ดี	ห้องชุดพักอาศัย	5	2.40	24.32	1.74	26.06	26.06
668	1112/668	ดี	ห้องชุดพักอาศัย	5	2.40	23.45	1.74	25.19	25.19
669	1112/669	ดี	ห้องชุดพักอาศัย	5	2.40	23.45	1.74	25.19	25.19
670	1112/670	ดี	ห้องชุดพักอาศัย	5	2.40	23.84	1.74	25.58	25.58
671	1112/671	ดี	ห้องชุดพักอาศัย	5	2.40	23.84	1.74	25.58	25.58
672	1112/672	ดี	ห้องชุดพักอาศัย	5	2.40	23.45	1.74	25.19	25.19
673	1112/673	ดี	ห้องชุดพักอาศัย	5	2.40	23.45	1.74	25.19	25.19
674	1112/674	ดี	ห้องชุดพักอาศัย	5	2.40	23.45	1.74	25.19	25.19
675	1112/675	ดี	ห้องชุดพักอาศัย	5	2.40	24.06	1.74	25.80	25.80
676	1112/676	ดี	ห้องชุดพักอาศัย	5	2.40	46.09	2.62	48.71	48.71
677	1112/677	ดี	ห้องชุดพักอาศัย	5	2.40	27.06	2.53	29.59	29.59
678	1112/678	ดี	ห้องชุดพักอาศัย	5	2.40	27.04	2.53	29.57	29.57
679	1112/679	ดี	ห้องชุดพักอาศัย	5	2.40	27.84	2.62	30.46	30.46
680	1112/680	ดี	ห้องชุดพักอาศัย	5	2.40	23.42	1.74	25.16	25.16
681	1112/681	ดี	ห้องชุดพักอาศัย	5	2.40	23.45	1.74	25.19	25.19
682	1112/682	ดี	ห้องชุดพักอาศัย	5	2.40	27.08	2.62	29.70	29.70
683	1112/683	ดี	ห้องชุดพักอาศัย	5	2.40	27.07	2.62	29.69	29.69
684	1112/684	ดี	ห้องชุดพักอาศัย	5	2.40	27.07	2.62	29.69	29.69
685	1112/685	ดี	ห้องชุดพักอาศัย	5	2.40	27.90	2.71	30.61	30.61
686	1112/686	ดี	ห้องชุดพักอาศัย	6	2.40	45.96	2.62	48.58	48.58
687	1112/687	ดี	ห้องชุดพักอาศัย	6	2.40	26.97	2.59	29.56	29.56
688	1112/688	ดี	ห้องชุดพักอาศัย	6	2.40	27.04	2.53	29.57	29.57
689	1112/689	ดี	ห้องชุดพักอาศัย	6	2.40	27.04	2.53	29.57	29.57
690	1112/690	ดี	ห้องชุดพักอาศัย	6	2.40	27.04	2.53	29.57	29.57
691	1112/691	ดี	ห้องชุดพักอาศัย	6	2.40	27.04	2.53	29.57	29.57
692	1112/692	ดี	ห้องชุดพักอาศัย	6	2.40	27.04	2.53	29.57	29.57
693	1112/693	ดี	ห้องชุดพักอาศัย	6	2.40	27.04	2.53	29.57	29.57
694	1112/694	ดี	ห้องชุดพักอาศัย	6	2.40	27.04	2.53	29.57	29.57
695	1112/695	ดี	ห้องชุดพักอาศัย	6	2.40	45.98	2.62	48.60	48.60
696	1112/696	ดี	ห้องชุดพักอาศัย	6	2.40	24.32	1.74	26.06	26.06
697	1112/697	ดี	ห้องชุดพักอาศัย	6	2.40	23.45	1.74	25.19	25.19
698	1112/698	ดี	ห้องชุดพักอาศัย	6	2.40	23.45	1.74	25.19	25.19

ลำดับ	ห้องชุด เลขที่	อาคาร	ประเภท	ชั้นที่	ความสูง	พื้นที่ส่วนบุคคล (ตารางเมตร)			อัตราส่วนกรรมสิทธิ์ ในทรัพย์สินส่วนกลาง
						พื้นที่ห้องชุด	พื้นที่ระเบียง	รวมพื้นที่ห้องชุด	
699	1112/699	ดี	ห้องชุดพักอาศัย	6	2.40	23.84	1.74	25.58	25.58
700	1112/700	ดี	ห้องชุดพักอาศัย	6	2.40	23.84	1.74	25.58	25.58
701	1112/701	ดี	ห้องชุดพักอาศัย	6	2.40	23.45	1.74	25.19	25.19
702	1112/702	ดี	ห้องชุดพักอาศัย	6	2.40	23.45	1.74	25.19	25.19
703	1112/703	ดี	ห้องชุดพักอาศัย	6	2.40	23.45	1.74	25.19	25.19
704	1112/704	ดี	ห้องชุดพักอาศัย	6	2.40	24.06	1.74	25.80	25.80
705	1112/705	ดี	ห้องชุดพักอาศัย	6	2.40	46.09	2.62	48.71	48.71
706	1112/706	ดี	ห้องชุดพักอาศัย	6	2.40	27.06	2.53	29.59	29.59
707	1112/707	ดี	ห้องชุดพักอาศัย	6	2.40	27.04	2.53	29.57	29.57
708	1112/708	ดี	ห้องชุดพักอาศัย	6	2.40	27.84	2.62	30.46	30.46
709	1112/709	ดี	ห้องชุดพักอาศัย	6	2.40	23.42	1.74	25.16	25.16
710	1112/710	ดี	ห้องชุดพักอาศัย	6	2.40	23.45	1.74	25.19	25.19
711	1112/711	ดี	ห้องชุดพักอาศัย	6	2.40	27.06	2.62	29.70	29.70
712	1112/712	ดี	ห้องชุดพักอาศัย	6	2.40	27.07	2.62	29.69	29.69
713	1112/713	ดี	ห้องชุดพักอาศัย	6	2.40	27.07	2.62	29.69	29.69
714	1112/714	ดี	ห้องชุดพักอาศัย	6	2.40	27.90	2.71	30.61	30.61
715	1112/715	ดี	ห้องชุดพักอาศัย	7	2.40	45.96	2.62	48.58	48.58
716	1112/716	ดี	ห้องชุดพักอาศัย	7	2.40	26.97	2.59	29.56	29.56
717	1112/717	ดี	ห้องชุดพักอาศัย	7	2.40	27.04	2.53	29.57	29.57
718	1112/718	ดี	ห้องชุดพักอาศัย	7	2.40	27.04	2.53	29.57	29.57
719	1112/719	ดี	ห้องชุดพักอาศัย	7	2.40	27.04	2.53	29.57	29.57
720	1112/720	ดี	ห้องชุดพักอาศัย	7	2.40	27.04	2.53	29.57	29.57
721	1112/721	ดี	ห้องชุดพักอาศัย	7	2.40	27.04	2.53	29.57	29.57
722	1112/722	ดี	ห้องชุดพักอาศัย	7	2.40	27.04	2.53	29.57	29.57
723	1112/723	ดี	ห้องชุดพักอาศัย	7	2.40	26.97	2.59	29.56	29.56
724	1112/724	ดี	ห้องชุดพักอาศัย	7	2.40	45.96	2.62	48.60	48.60
725	1112/725	ดี	ห้องชุดพักอาศัย	7	2.40	24.32	1.74	26.06	26.06
726	1112/726	ดี	ห้องชุดพักอาศัย	7	2.40	23.45	1.74	25.19	25.19
727	1112/727	ดี	ห้องชุดพักอาศัย	7	2.40	25.45	1.74	25.19	25.19
728	1112/728	ดี	ห้องชุดพักอาศัย	7	2.40	23.84	1.74	25.58	25.58
729	1112/729	ดี	ห้องชุดพักอาศัย	7	2.40	23.84	1.74	25.58	25.58
730	1112/730	ดี	ห้องชุดพักอาศัย	7	2.40	23.45	1.74	25.19	25.19
731	1112/731	ดี	ห้องชุดพักอาศัย	7	2.40	23.45	1.74	25.19	25.19
732	1112/732	ดี	ห้องชุดพักอาศัย	7	2.40	23.45	1.74	25.19	25.19
733	1112/733	ดี	ห้องชุดพักอาศัย	7	2.40	24.06	1.74	25.80	25.80
734	1112/734	ดี	ห้องชุดพักอาศัย	7	2.40	46.09	2.62	48.71	48.71
735	1112/735	ดี	ห้องชุดพักอาศัย	7	2.40	27.06	2.53	29.59	29.59
736	1112/736	ดี	ห้องชุดพักอาศัย	7	2.40	27.04	2.53	29.57	29.57
737	1112/737	ดี	ห้องชุดพักอาศัย	7	2.40	27.84	2.62	30.46	30.46
738	1112/738	ดี	ห้องชุดพักอาศัย	7	2.40	23.42	1.74	25.16	25.16
739	1112/739	ดี	ห้องชุดพักอาศัย	7	2.40	23.45	1.74	25.19	25.19
740	1112/740	ดี	ห้องชุดพักอาศัย	7	2.40	27.08	2.62	29.70	29.70
741	1112/741	ดี	ห้องชุดพักอาศัย	7	2.40	27.07	2.62	29.69	29.69
742	1112/742	ดี	ห้องชุดพักอาศัย	7	2.40	27.07	2.62	29.69	29.69
743	1112/743	ดี	ห้องชุดพักอาศัย	7	2.40	27.90	2.71	30.61	30.61
744	1112/744	ดี	ห้องชุดพักอาศัย	8	2.40	26.97	2.59	29.56	29.56
745	1112/745	ดี	ห้องชุดพักอาศัย	8	2.40	26.97	2.59	29.56	29.56
746	1112/746	ดี	ห้องชุดพักอาศัย	8	2.40	27.04	2.53	29.57	29.57
747	1112/747	ดี	ห้องชุดพักอาศัย	8	2.40	27.04	2.53	29.57	29.57
748	1112/748	ดี	ห้องชุดพักอาศัย	8	2.40	27.04	2.53	29.57	29.57
749	1112/749	ดี	ห้องชุดพักอาศัย	8	2.40	27.04	2.53	29.57	29.57
750	1112/750	ดี	ห้องชุดพักอาศัย	8	2.40	27.04	2.53	29.57	29.57
751	1112/751	ดี	ห้องชุดพักอาศัย	8	2.40	27.04	2.53	29.57	29.57
752	1112/752	ดี	ห้องชุดพักอาศัย	8	2.40	26.97	2.59	29.56	29.56

ลำดับ	ห้องชุด เลขที่	อาคาร	ประเภท	ชั้นที่	ความสูง	พื้นที่ส่วนบุคคล (ตารางเมตร)			อัตราส่วนกรรมสิทธิ์ ในทรัพย์สินส่วนกลาง
						พื้นที่ห้องชุด	พื้นที่ระเบียง	รวมพื้นที่ห้องชุด	
753	1112/753	ค	ห้องชุดพักอาศัย	8	2.40	45.98	2.62	48.60	48.60
754	1112/754	ค	ห้องชุดพักอาศัย	8	2.40	24.32	1.74	26.06	26.06
755	1112/755	ค	ห้องชุดพักอาศัย	8	2.40	23.45	1.74	25.19	25.19
756	1112/756	ค	ห้องชุดพักอาศัย	8	2.40	23.45	1.74	25.19	25.19
757	1112/757	ค	ห้องชุดพักอาศัย	8	2.40	23.84	1.74	25.58	25.58
758	1112/758	ค	ห้องชุดพักอาศัย	8	2.40	23.84	1.74	25.58	25.58
759	1112/759	ค	ห้องชุดพักอาศัย	8	2.40	23.45	1.74	25.19	25.19
760	1112/760	ค	ห้องชุดพักอาศัย	8	2.40	23.45	1.74	25.19	25.19
761	1112/761	ค	ห้องชุดพักอาศัย	8	2.40	23.45	1.74	25.19	25.19
762	1112/762	ค	ห้องชุดพักอาศัย	8	2.40	24.08	1.74	25.80	25.80
763	1112/763	ค	ห้องชุดพักอาศัย	8	2.40	48.09	2.62	48.71	48.71
764	1112/764	ค	ห้องชุดพักอาศัย	8	2.40	27.06	2.53	29.59	29.59
765	1112/765	ค	ห้องชุดพักอาศัย	8	2.40	27.04	2.53	29.57	29.57
766	1112/766	ค	ห้องชุดพักอาศัย	8	2.40	27.84	2.62	30.46	30.46
767	1112/767	ค	ห้องชุดพักอาศัย	8	2.40	23.42	1.74	25.16	25.16
768	1112/768	ค	ห้องชุดพักอาศัย	8	2.40	23.45	1.74	25.19	25.19
769	1112/769	ค	ห้องชุดพักอาศัย	8	2.40	27.08	2.62	29.70	29.70
770	1112/770	ค	ห้องชุดพักอาศัย	8	2.40	27.07	2.62	29.69	29.69
771	1112/771	ค	ห้องชุดพักอาศัย	8	2.40	27.07	2.62	29.69	29.69
772	1112/772	ค	ห้องชุดพักอาศัย	8	2.40	27.90	2.71	30.61	30.61
773	1112/773	บ	ร้านค้า	ล่าง	3.20	89.85	0.00	89.85	89.85
774	1112/774	บ	ร้านค้า	2	3.50	90.41	0.00	90.41	90.41
						รวม	23,801.50	23,801.50	

แจ้งพยานเป็นนิติบุคคลขอเพิกถอนแล้ว เมื่อวันที่ ๑๕ ก.ย. ๒๕๖๓

ลงชื่อ..... พยานเจ้าหน้าที่  
(นายไกรวัฒน์ เสด็จบริรักษ์)



# ภาคผนวก 5

เอกสารการประชาสัมพันธ์ต่างๆ ภายใน  
โครงการ

## มาคัดแยกขยะก่อนทิ้งกันเถอะ





## 10 กิจกรรมใช้น้ำอย่างไร ให้ประหยัด







# ภาคผนวก 6

เอกสารสำคัญนิติ

บุคคลอาคารชุด



ต้นฉบับ

แบบ อ.๖

ใบรับแจ้งการก่อสร้างอาคาร แบบ ยผ.๔ เลขที่ ๔/๒๕๖๒ สว. ๒๒ ก.พ. ๖๒  
หนังสือสำนักงานเขตคลองเตย ที่ กท ๗๐๐๗/๕๕๐๓ สว.๔ พ.ค. ๖๒

## ใบรับรองการก่อสร้างอาคาร ตัดแปลงอาคาร หรือเคลื่อนย้ายอาคาร

เลขที่ ๒ / ๒๕๖๓

ใบรับรองฉบับนี้แสดงว่า บริษัท ออลดี อินสไปร์ - อูชิเออร์ สุขุมวิท ๕๐ จำกัด โดย นายณนธร ณนวิทย์ เจ้าของอาคาร อยู่บ้านเลขที่ ๔๓๔๕ อาคารกิริยทาวเวอร์ แอท ไบเทค ชั้นที่ ๑๘ ตroker/ซอย - ถนน สุขุมวิท ตำบล / แขวง บวงมา อำเภอบางนา เขต บวงมา จังหวัด กรุงเทพมหานคร ได้ทำการ ก่อสร้างอาคาร เป็นไปโดยถูกต้องตามที่ได้ใบรับแจ้งการก่อสร้างอาคาร ตามแบบ ยผ.๔ เลขที่ ๔/๒๕๖๒ ลงวันที่ ๒๒ เดือน กุมภาพันธ์ พ.ศ. ๒๕๖๒ และหนังสือแจ้งการก่อสร้าง ที่ กท ๗๐๐๗/๕๕๐๓ ลงวันที่ ๔ เดือน ตุลาคม พ.ศ. ๒๕๖๒ ซึ่งอาคารดังกล่าวเป็นอาคารประเภทควบคุมการใช้ เจ้าพนักงานท้องถิ่นจึงออกใบรับรองให้ ดังต่อไปนี้

ข้อ ๑ เป็นอาคาร

(๑) ชนิด ตึก ๔ ชั้น (อาคาร A) จำนวน ๑ หลัง เพื่อใช้เป็น อาคารชุดอยู่อาศัย (๑๔๖ ห้อง) พื้นที่ / ความยาว ๔,๕๒๕.๐๐ ตารางเมตร ที่จอดรถ ที่กั๊บลัด และทางเข้าออกของรถ จำนวน ๖๓ คัน

(๒) ชนิด ตึก ๔ ชั้น (อาคาร B) จำนวน ๑ หลัง เพื่อใช้เป็น อาคารชุดอยู่อาศัย (๑๖๓ ห้อง) และอาคารชุดเพื่อพาณิชย์ (ร้านค้า) (๒ ห้อง) พื้นที่ / ความยาว ๔,๕๗๓.๐๐ ตารางเมตร ที่จอดรถ ที่กั๊บลัด และทางเข้าออกของรถ จำนวน ๖๔ คัน

(๓) ชนิด ตึก ๔ ชั้น (อาคาร C) จำนวน ๑ หลัง เพื่อใช้เป็น อาคารชุดอยู่อาศัย (๒๑๐ ห้อง) พื้นที่ / ความยาว ๔,๕๕๗.๐๐ ตารางเมตร ที่จอดรถ ที่กั๊บลัด และทางเข้าออกของรถ จำนวน ๗๒ คัน

(๔) ชนิด ตึก ๔ ชั้น (อาคาร D) จำนวน ๑ หลัง เพื่อใช้เป็น อาคารชุดอยู่อาศัย (๒๐๓ ห้อง) พื้นที่ / ความยาว ๔,๒๖๗.๐๐ ตารางเมตร ที่จอดรถ ที่กั๊บลัด และทางเข้าออกของรถ จำนวน ๖๔ คัน

(๕) ชนิด หอระแนงไม้ จำนวน ๑ แห่ง เพื่อใช้เป็น หอระแนงไม้ พื้นที่/ความยาว ๑,๕๓๘.๐๐ เมตร ที่จอดรถ ที่กั๊บลัด และทางเข้าออกของรถ จำนวน ๖ คัน พื้นที่ - ตารางเมตร ที่บ้านเลขที่ - ตroker / ซอย - ถนน สุขุมวิท ๕๐ ตำบล / แขวง พระโขนง อำเภอบางนา เขต คลองเตย กรุงเทพมหานคร โดย บริษัท ออลดี อินสไปร์ - อูชิเออร์ สุขุมวิท ๕๐ จำกัด เป็นเจ้าของอาคาร และ บริษัท ออลดี อินสไปร์ - อูชิเออร์ สุขุมวิท ๕๐ จำกัด เป็นผู้ครอบครองอาคาร อยู่ในที่ดินโฉนดที่ดินเลขที่/บ.ส.๓ เลขที่ / ส.ค.๑ เลขที่ ๒๗๒๖ และ ๒๗๒๕ เลขที่ดิน ๑๗๐๔ และ ๑๗๐๘ เป็นที่ดินของ บริษัท ออลดี อินสไปร์ - อูชิเออร์ สุขุมวิท ๕๐ จำกัด

ค่าธรรมเนียมใบรับรองการก่อสร้างอาคาร / ตัดแปลงอาคาร ฉบับละ ๓๐.๐๐ บาท (สิบบาทถ้วน)

ข้อ ๒ ผู้ได้รับใบรับรองต้องปฏิบัติตามเงื่อนไข ดังต่อไปนี้

(๑) ผู้ได้รับใบรับรองต้องปฏิบัติตามหลักเกณฑ์ วิธีการ และเงื่อนไขตามที่กำหนดในกฎกระทรวงและหรือข้อบัญญัติท้องถิ่น ซึ่งออกตามความในมาตรา ๘ (๓) มาตรา ๙ หรือมาตรา ๑๐ แห่งพระราชบัญญัติควบคุมอาคาร พ.ศ. ๒๕๖๒ แก้ไขเพิ่มเติมตามพระราชบัญญัติควบคุมอาคาร (ฉบับที่ ๒) พ.ศ. ๒๕๖๕ และ (ฉบับที่ ๓) พ.ศ. ๒๕๖๓

(๒)

ออกให้ ณ วันที่ ๒๕ เดือน ตุลาคม พ.ศ. ๒๕๖๒

(ลายมือชื่อ)

ดร.สุชัย อมรการเวต  
ผู้อำนวยการเขตคลองเตย ปฏิบัติราชการแทน  
ผู้ว่าราชการจังหวัดกรุงเทพมหานคร  
เจ้าพนักงานท้องถิ่นผู้รับรอง  
เจ้าพนักงานท้องถิ่น

เงื่อนไขแนบท้ายใบรับรองการก่อสร้างอาคาร เลขที่ ๑ / ๒๕๖๓  
ราย บริษัท ออลท์ อินสไปร์ - ซูชิเอร์ สุขุมวิท ๕๐ จำกัด โดย นายธนธร ธนวิริทธิ์

ผู้ได้รับใบรับรองอาคารประเภทควบคุมการใช้ ต้องใช้อาคารเพื่อกิจการตามที่ระบุไว้ในใบอนุญาตและต้องตรวจสอบสภาพอาคาร โครงสร้างอาคาร อุปกรณ์ประกอบอาคารที่เกี่ยวข้องกับระบบไฟฟ้า ระบบแสงสว่าง ระบบเตือนการป้องกันและระงับอัคคีภัย ระบบระบายอากาศ ระบบระบายน้ำ ระบบบำบัดน้ำเสีย หรือระบบอื่นๆ ของอาคารที่จำเป็นต่อการป้องกันอันตรายต่าง ๆ ที่มีผลต่อสุขภาพ ชีวิต ร่างกาย และทรัพย์สินให้มีสภาพดี มีประสิทธิภาพต่อการใช้งานอยู่เสมอ





## หนังสือสำคัญการจดทะเบียนอาคารชุด

สำนักงานที่ดินกรุงเทพมหานคร สาขาพระโขนง

วันที่ ๒๕ เดือน พฤศจิกายน พ.ศ. ๒๕๖๒

หนังสือนี้ออกให้เพื่อแสดงว่าพนักงานเจ้าหน้าที่ได้รับจดทะเบียนอาคารชุดตามพระราชบัญญัติอาคารชุด พ.ศ. ๒๕๒๒ ตามคำขอของผู้มีกรรมสิทธิ์ในที่ดินและอาคาร ชื่อ บริษัท ออส์ อินสไปร์-ฮูซิเออร์ สุขุมวิท 50 จำกัด ทะเบียนเลขที่ ๓๔/๒๕๖๒ เมื่อวันที่ ๒๕ เดือน พฤศจิกายน พ.ศ. ๒๕๖๒ โดยมีรายการ ดังนี้

๑. ชื่ออาคารชุด..... "ดิ เอ็กเซล ไฮดอะเวย์ สุขุมวิท 50"  
 ๒. โฉนดที่ดินเลขที่..... ๒๗๒๕ และ ๒๗๒๖  
 ตำบล/แขวง..... พระโขนง..... อำเภอ/เขต..... คลองเตย  
 จังหวัด..... กรุงเทพมหานคร

๓. จำนวนอาคาร..... ๔..... หลัง

๔. จำนวนห้องชุด..... ๗๗๔..... ห้องชุด

๕. บันทึกรายละเอียด(รายการทรัพย์สินส่วนกลาง เฉพาะทรัพย์สินส่วนกลางตามมาตรา ๑๕(๕), (๖), (๗))  
 ทรัพย์สินส่วนกลางที่มีไว้เพื่อประโยชน์ร่วมกัน อาคารเอ ได้แก่ ห้องขยะแห้ง/อันตราย, ห้องขยะเปียก  
 ห้องปัมพ์น้ำ, ถังเก็บน้ำใต้ดิน, บริเวณชั้นล่าง, ห้องไฟฟ้าตั้งแต่ชั้นที่ ๒ - ๘, ห้องขยะตั้งแต่ชั้นที่ ๒ - ๘,  
 ห้องประปาตั้งแต่ชั้นที่ ๒ - ๘ ห้องเครื่องปั๊ม, ถังเก็บน้ำ, ชั้นหลังคา อาคารบี ได้แก่ สำนักงานนิติบุคคล, ห้องน้ำชาย,  
 ห้องน้ำหญิง, ห้องอ่านหนังสือ ห้องช่าง ห้องไฟฟ้า, ห้องปัมพ์น้ำ และห้องเก็บของ บริเวณชั้นล่าง, ห้องไฟฟ้า  
 ตั้งแต่ชั้นที่ ๒ - ๘, ห้องขยะตั้งแต่ชั้นที่ ๒ - ๘, ห้องประปาตั้งแต่ชั้นที่ ๒ - ๘, ห้องเครื่องปั๊ม และถังเก็บน้ำ  
 บริเวณชั้นหลังคา อาคารซี ได้แก่ ห้องไฟฟ้า, ห้องปัมพ์น้ำ บริเวณชั้นล่าง, ห้องไฟฟ้าตั้งแต่ชั้นที่ ๒ - ๘,  
 ห้องขยะตั้งแต่ชั้นที่ ๒ - ๘, ห้องประปาตั้งแต่ชั้นที่ ๒ - ๘, ห้องเครื่องปั๊ม และถังเก็บน้ำ บริเวณชั้นหลังคา,  
 อาคารดี ได้แก่ ห้องไฟฟ้า, ห้องปัมพ์น้ำ บริเวณชั้นล่าง, ห้องไฟฟ้าตั้งแต่ชั้นที่ ๒ - ๘, ห้องขยะตั้งแต่ชั้นที่ ๒ - ๘,  
 ห้องประปา ตั้งแต่ชั้นที่ ๒ - ๘, ห้องเครื่องปั๊ม, ถังเก็บน้ำ, บริเวณชั้นหลังคา

พื้นที่และทรัพย์สินทั่วไปที่มีไว้เพื่อประโยชน์ร่วมกัน พื้นที่ทางเดินภายในและภายนอกอาคาร,  
 บันไดระหว่างชั้นและโถงบันได, รั้วรอบโครงการ, ป้ายชื่อโครงการ, ป้ายสัญลักษณ์, ป้ายเลขที่ห้องชุด  
 ลิฟต์โดยสาร จำนวน ๘ ชุด, สระว่ายน้ำ, ที่จอดรถจำนวน ๒๗๓ คัน

ระบบต่างๆ และเครื่องมือเครื่องใช้ที่มีไว้เพื่อประโยชน์ร่วมกัน ได้แก่ ระบบสัญญาณโทรทัศน์,  
 ระบบสัญญาณโทรศัพท์, ระบบโทรทัศน์วงจรปิด, ระบบแจ้งเตือนเพื่อป้องกันอัคคีภัย, ระบบเคี้ยวการ์ด, ระบบปัมพ์น้ำ  
 เพิ่มแรงดัน, ระบบบำบัดน้ำเสีย, ระบบสายล่อฟ้าพร้อมอุปกรณ์, หม้อแปลงไฟฟ้า, อุปกรณ์ดับเพลิง, ไฟแสงสว่างทางเดิน  
 ภายในและภายนอกอาคาร

ทรัพย์สินอื่นๆของอาคารชุดเพื่อมีไว้เพื่อประโยชน์ร่วมกันของเจ้าของร่วมที่มีอยู่แล้ว และที่จะมีขึ้นใน  
 ภายหน้าเพื่อประโยชน์ต่อเจ้าของร่วมทุกคน

๖. ทรัพย์สิน...

๖. ทรัพยากรส่วนบุคคล

ห้องชุดเพื่ออยู่อาศัย

จำนวน.....๓๗๒.....ห้องชุด

ห้องชุดเพื่อประกอบการค้า

จำนวน.....๒.....ห้องชุด

ที่จอดรถส่วนบุคคล

จำนวน.....๑.....คัน

อื่น.....

(ลงชื่อ).....



.....ผู้อำนวยการสำนักงานเจ้าหน้าที่

(.....นายไกรศักดิ์ เทพประสิทธิ์.....)

ตำแหน่ง.....เจ้าพนักงานท้องถิ่นกรุงเทพมหานคร สำนักงานระยอง.....





(ป.ช.๑๑)

ประกาศ  
สำนักงานที่ดินกรุงเทพมหานคร สาขาพระโขนง  
เรื่อง การจดทะเบียนอาคารชุด

ด้วย.....บริษัท ออลส์ อินสไปร์-อูซิเออร์ สุขุมวิท 50 จำกัด.....ซึ่งเป็นเจ้าของกรรมสิทธิ์ที่ดิน  
และอาคาร โฉนดเลขที่.....๒๗๒๕ และ ๒๗๒๖.....  
ตำบล/แขวง.....พระโขนง.....อำเภอ/เขต.....คลองเตย.....จังหวัด.....กรุงเทพมหานคร.....  
ประกอบด้วยอาคารจำนวน.....๔.....หลัง ได้ยื่นขอจดทะเบียนที่ดินและอาคารดังกล่าวต่อพนักงานเจ้าหน้าที่  
ณ สำนักงานที่ดินกรุงเทพมหานคร สาขาพระโขนง ให้เป็นอาคารชุดตามพระราชบัญญัติอาคารชุด พ.ศ. ๒๕๒๒

พนักงานเจ้าหน้าที่ได้พิจารณาเห็นว่าที่ดินและอาคารดังกล่าวอยู่ในหลักเกณฑ์และเงื่อนไขสมควร  
เป็นอาคารชุดได้จึงรับจดทะเบียนเป็นอาคารชุดชื่อ “.....ดิ เอ็กเซล ไฮด์อะเวย์ สุขุมวิท 50.....”  
ทะเบียนเลขที่.....๓๔/๒๕๖๒.....เมื่อวันที่.....๒๕.....เดือน.....พฤศจิกายน.....พ.ศ. ๒๕๖๒.....

จึงประกาศเพื่อทราบทั่วกัน

ประกาศ ณ วันที่.....๒๕.....เดือน.....พฤศจิกายน.....พ.ศ. ๒๕๖๒.....

(ลงชื่อ)

(

นายไตรรัตน์ เทพประสิทธิ์  
พนักงานเจ้าหน้าที่

)





รายการจดทะเบียนแต่งตั้ง / เปลี่ยนแปลงกรรมการนิติบุคคลอาคารชุด และเปลี่ยนแปลงผู้จัดการนิติบุคคลอาคารชุด

ลำดับ	ประเภท	อาคารชุด		นิติบุคคลอาคารชุด		ชื่อผู้พ้นจากตำแหน่ง	ชื่อผู้ได้รับแต่งตั้งใหม่	พนักงานเจ้าหน้าที่ จดทะเบียน วัน เดือน ปี
		ชื่อ	ทะเบียน เลขที่	ชื่อ	ทะเบียน เลขที่			
๒๐	เปลี่ยนแปลงกรรมการ นิติบุคคลอาคารชุด	ดี เอ็กเซล	๓๔/๒๕๖๓	ดี เอ็กเซล	๒๕/๒๕๖๓		๑. นายเจตวันดี นายหนกสาร	(นายเจตวัน ชอตเขียน) ๒๒ มี.ค. ๒๕๖๖
		ไศดะเวช สุ่มวิท 50		ไศดะเวช สุ่มวิท 50			๒. นางสาวพิชญ์พิศดา จำพด	
							๓. นายพิชิตพงษ์ กั้วนอก	
						สำเนาถูกต้อง พ	๔. นายประเสริฐศักดิ์ แก้วสิงา	
						นางสาวพิมพ์ภา บุคควารัง โกวิทการที่ดินปฎิบัติการ	๕. นายวัชรพลเสริมสุข	
						- ๕ เมย ๒๕๖๖	นายอนุสรณ์ศักดิ์	
๒๑	เปลี่ยนแปลงผู้จัดการ นิติบุคคลอาคารชุด	ดี เอ็กเซล	๓๔/๒๕๖๓	ดี เอ็กเซล	๒๕/๒๕๖๓		นริศภัท เพ็ญศรีเตม แม่เพณีนัท จักัด	(นายเจตวัน ชอตเขียน) ๒๒ มี.ค. ๒๕๖๖
		ไศดะเวช สุ่มวิท 50		ไศดะเวช สุ่มวิท 50			(โดย นายฉาวา เต็มบุญประสิทธิ์ ผู้ดำเนินการแทน)	



(อ.ช.๑๓)

### หนังสือสำคัญการจดทะเบียนนิติบุคคลอาคารชุด

สำนักงานที่ดินกรุงเทพมหานคร สาขาพระโขนง

วันที่.....๑๘.....เดือน.....กุมภาพันธ์.....พ.ศ.....๒๕๖๓.....

หนังสือสำคัญฉบับนี้ออกให้เพื่อแสดงว่า พนักงานเจ้าหน้าที่ได้รับจดทะเบียนนิติบุคคลอาคารชุด  
ตามพระราชบัญญัติอาคารชุด พ.ศ. ๒๕๒๒ ทะเบียนเลขที่.....๒/๒๕๖๓.....

เมื่อวันที่.....๑๘.....เดือน.....กุมภาพันธ์.....พ.ศ.....๒๕๖๓..... โดยมีรายการ ดังนี้

๑.ชื่อนิติบุคคลอาคารชุด.....“ดี.เอ็กเซล.ไฮด์อะเวย์.สุขุมวิท.50”.....

๒.มีวัตถุประสงค์นิติบุคคลอาคารชุดเป็นไปตามมาตรา ๓๓ แห่งพระราชบัญญัติอาคารชุด  
พ.ศ.๒๕๒๒ ซึ่งบัญญัติว่า เพื่อจัดการ และดูแลรักษาทรัพย์สินส่วนกลางและให้มีอำนาจกระทำการใดๆ เพื่อประโยชน์ตาม  
วัตถุประสงค์ดังกล่าว ทั้งนี้ ตามมติของเจ้าของร่วมภายใต้บังคับแห่งพระราชบัญญัตินี้.....

๓.ที่ตั้งสำนักงานอยู่ที่ เลขที่.....๑๑๑๒.....หมู่ที่..... -.....ตรอก/ซอย.....สุขุมวิท.๕๐.....  
ถนน..... -.....ตำบล/แขวง.....พระโขนง.....อำเภอ/เขต.....คลองเตย.....  
จังหวัด.....กรุงเทพมหานคร.....รหัสไปรษณีย์.....๑๐๑๑๐.....โทรศัพท์..... -.....

(ลงชื่อ).....๗๕.....พนักงานเจ้าหน้าที่

(.....นายไตรรัตน์ เทพปรีดิ์.....)

เจ้าพนักงานที่ดินกรุงเทพมหานคร สาขาพระโขนง





ต้นฉบับ

แบบ ยผ.๔

ตามแบบ ยผ.๑ เลขรับที่ ๒๓๕๐/๖๒  
ลงวันที่ ๒๑ กุมภาพันธ์ ๒๕๖๒

### ใบรับแจ้งการก่อสร้าง ดัดแปลง หรือรื้อถอนอาคาร ตามมาตรา ๓๙ ตร

เลขที่ ๕ /๒๕๖๒

ได้รับแจ้งจาก บริษัท ออลส์ อินสไปร์ - ฮูซิเออร์ สุขุมวิท ๕๐ จำกัด โดย นายธนกร ธนวิทย์  
เจ้าของอาคาร อยู่บ้านเลขที่ ๔๓๔๕ อาคารอิฐทิวเวอร์ แอท โนเทค ชั้นที่ ๑๔ หมู่ที่ - ตรอก/ซอย -  
ถนน สุขุมวิท ตำบล/แขวง นางนา อำเภอ/เขต บางนา จังหวัด กรุงเทพมหานคร ดังข้อความต่อไปนี้

ข้อ ๑ ทำการ

- ☒ ก่อสร้างอาคาร
- ☐ ดัดแปลงอาคาร
- ☐ รื้อถอนอาคาร

ที่บ้านเลขที่ - ตรอก/ซอย เริ่มเจริญ ถนน สุขุมวิท ตำบล/แขวง พระโขนง อำเภอ/เขต คลองเตย  
กรุงเทพมหานคร ในที่ดินโฉนดที่ดินเลขที่ ๗๒๘๘ และ ๒๓๓๓ เลขที่ดิน ๑๗๐๙ และ ๑๗๐๘ เป็นที่ดินของ  
บริษัท ออลส์ อินสไปร์ - ฮูซิเออร์ สุขุมวิท ๕๐ จำกัด โดยไม่ยื่นคำขอรับใบอนุญาตจากเจ้าพนักงานท้องถิ่น

ข้อ ๒ เป็นอาคาร

๒.๑ ชนิด ค.ส.ล. ๘ ชั้น (อาคาร A) จำนวน ๑ หลัง เพื่อใช้เป็น อาคารชุดพักอาศัย  
(๑๕๖ ห้อง) พื้นที่ ๘,๕๒๔.๐๐ ตารางเมตร ที่จอดรถ ที่กั๊บริด และทางเข้า - ออกของรถ จำนวน ๖๓ คัน

๒.๒ ชนิด ค.ส.ล. ๘ ชั้น (อาคาร B) จำนวน ๑ หลัง เพื่อใช้เป็น อาคารชุดพักอาศัย  
(๑๖๓ ห้อง) และอาคารชุดเพื่อพาณิชย์ (ร้านค้า) (๒ ห้อง) พื้นที่ ๘,๕๗๑.๐๐ ตารางเมตร ที่จอดรถ ที่  
กั๊บริด และทางเข้า - ออกของรถ จำนวน ๖๔ คัน

๒.๓ ชนิด ค.ส.ล. ๘ ชั้น (อาคาร C) จำนวน ๑ หลัง เพื่อใช้เป็น อาคารชุดพักอาศัย  
(๒๑๐ ห้อง) พื้นที่ ๘,๗๙๗.๐๐ ตารางเมตร ที่จอดรถ ที่กั๊บริด และทางเข้า - ออกของรถ จำนวน ๗๓ คัน

๒.๔ ชนิด ค.ส.ล. ๘ ชั้น (อาคาร D) จำนวน ๑ หลัง เพื่อใช้เป็น อาคารชุดพักอาศัย  
(๒๐๓ ห้อง) พื้นที่ ๘,๖๖๗.๐๐ ตารางเมตร ที่จอดรถ ที่กั๊บริด และทางเข้า - ออกของรถ จำนวน ๖๙ คัน

๒.๕ ชนิด ท่อระบายน้ำ จำนวน ๑ แห่ง เพื่อใช้เป็น ท่อระบายน้ำ พื้นที่ ๑,๕๓๙.๐๐  
เมตร ที่จอดรถ ที่กั๊บริด และทางเข้า - ออกของรถ จำนวน - คัน พื้นที่ - ตารางเมตร

ข้อ ๓ โดยมี

- ☒ นายเจริญ ขวลิติกุล ส.ส.๒๕๖๔ เป็นสถาปนิกผู้ออกแบบ
- ☒ นายธงชัย พนกระโทก ส.ส.๒๕๔๙ เป็นสถาปนิกผู้ควบคุมงาน
- ☒ นายโสภณ คณิศจินดา สย.๕๓๖๑ เป็นวิศวกรผู้ออกแบบและคำนวณโครงสร้าง
- ☒ นายประเสริฐ จันทวีพัฒน์ สย.๑๑๕๖๒ เป็นวิศวกรผู้ควบคุมงานโครงสร้าง
- ☒ เป็นวิศวกรผู้ออกแบบระบบปรับอากาศ

อากาศและระบบระบายอากาศ



- ☒ นายวัฒนพงศ์ วิชาชัยวัฒน์ วฟก.๔๑๓ เป็นวิศวกรผู้ออกแบบระบบป้องกันเพลิงไหม้
- ☒ นายพรพิชัย เมืองรอด ภส.๔๑๒ เป็นวิศวกรผู้ควบคุมงานระบบปรับอากาศ ระบบระบายอากาศ ระบบป้องกันเพลิงไหม้
- ☒ นายสุภา สมสวัสดิ์ วส.๒๓ เป็นวิศวกรผู้ออกแบบระบบบำบัดน้ำเสีย และการระบายน้ำทิ้ง
- ☒ นายพรพิชัย เมืองรอด ภส.๔๑๒ เป็นวิศวกรผู้ควบคุมงานระบบบำบัดน้ำเสีย และการระบายน้ำทิ้ง
- ☐ - เป็นวิศวกรผู้ออกแบบระบบประปา
- ☒ นายพรพิชัย เมืองรอด ภส.๔๑๒ เป็นวิศวกรผู้ควบคุมงานระบบประปา
- ☒ นายไพศาล อัครนิมิต วท.๖๒๔ เป็นวิศวกรผู้ออกแบบระบบลิฟต์
- ☒ นายกิตติบูลย์ เนตรงาม สฟก.๓๒๗๕ เป็นวิศวกรผู้ควบคุมงานระบบลิฟต์
- ☒ นายวัฒนพงศ์ วิชาชัยวัฒน์ วฟก.๔๑๓ เป็นวิศวกรผู้ออกแบบระบบไฟฟ้า
- ☒ นายกิตติบูลย์ เนตรงาม สฟก.๓๒๗๕ เป็นวิศวกรผู้ควบคุมงานระบบไฟฟ้า
- ☒ นายสุภา สมสวัสดิ์ วย.๕๕๒ เป็นวิศวกรผู้ตรวจสอบงานออกแบบและคำนวณส่วนต่าง ๆ ของโครงสร้างอาคาร

ข้อ ๔ กำหนดแล้วเสร็จงาน ๓๖๕ วัน โดยจะเริ่มดันท่อสร้างอาคาร/ตัดแปลงอาคาร/รื้อถอนอาคารวันที่ กุมภาพันธ์ ๒๕๖๒ และจะแล้วเสร็จเมื่อ กุมภาพันธ์ ๒๕๖๓

ข้อ ๕ ค่าธรรมเนียมในการตรวจแบบ / ตัดแปลง

- (๑) อาคาร จำนวนเงิน ๑๔๔,๖๓๖.๐๐ บาท
- (๒) ท่อระบายน้ำ รื้อ เชื้อน กำแพงหรืออื่นๆ จำนวนเงิน ๑,๕๓๙.๐๐ บาท
- (๓) ทางวิ่งหรือที่จอดรถยนต์ภายนอกอาคาร จำนวนเงิน ๕๕๕.๐๐ บาท
- (๔) ป้าย จำนวนเงิน - บาท
- (๕) อื่นๆ จำนวนเงิน ค่าใบอนุญาต ๒๐.๐๐ บาท
- รวมทั้งสิ้น จำนวนเงิน ๑๔๖,๗๔๐.๐๐ บาท

(หนึ่งแสนสี่หมื่นหกพันเจ็ดร้อยสี่สิบบาทถ้วน)

ข้อ ๖ ผู้แจ้งต้องปฏิบัติตามหลักเกณฑ์ วิธีการ และเงื่อนไขตามที่กำหนดในกฎกระทรวง ข้อบัญญัติท้องถิ่น ซึ่งออกตามความในมาตรา ๘ (๑๑) มาตรา ๙ หรือมาตรา ๑๐ แห่งพระราชบัญญัติควบคุมอาคาร พ.ศ.๒๕๖๒ และกฎหมายอื่นที่เกี่ยวข้อง

ข้อ ๗ ในกรณีที่ผู้แจ้งไม่ก่อสร้าง ตัดแปลง หรือรื้อถอนอาคารตามที่ได้แจ้งไว้ภายในหนึ่งร้อยยี่สิบวัน นับแต่วันที่ได้ออกใบรับแจ้ง ให้ถือว่าผู้แจ้งไม่ประสงค์จะก่อสร้าง ตัดแปลง หรือรื้อถอนอาคารตามใบรับแจ้งอีกต่อไป และให้ใบรับแจ้งเป็นอันยกเลิก

ข้อ ๘ ภายในหนึ่งร้อยยี่สิบวันนับแต่วันที่ได้ออกใบรับแจ้งตามมาตรา ๓๙ ทวิ หรือนับแต่วันที่เริ่มการก่อสร้าง ตัดแปลง หรือรื้อถอนอาคาร แล้วแต่กรณี หากเจ้าพนักงานท้องถิ่นตรวจพบเหตุไม่ถูกต้องเจ้าพนักงานท้องถิ่นยังคงมีอำนาจสั่งให้ผู้แจ้งดำเนินการดังต่อไปนี้

(๑) กรณีที่ผู้แจ้งได้แจ้งข้อมูลหรือยื่นเอกสารและหลักฐานตามมาตรา ๓๙ ทวิ ไว้ไม่ถูกต้อง เจ้าพนักงานท้องถิ่นจะมีหนังสือแจ้งข้อบกพร่องให้ผู้แจ้งดำเนินการแก้ไขข้อมูล เอกสารและหลักฐานให้ถูกต้องครบถ้วน ทั้งนี้ภายในสิบห้าวันนับแต่วันที่ได้รับแจ้ง ในกรณีที่ผู้แจ้งไม่ดำเนินการแก้ไขให้แล้วเสร็จภายในระยะเวลาที่กำหนด และมีการก่อสร้าง ตัดแปลง หรือรื้อถอนอาคารแล้ว เจ้าพนักงานท้องถิ่นจะดำเนินการตาม มาตรา ๔๐ (๑) และหากอาคารได้ก่อสร้าง หรือตัดแปลง จนแล้วเสร็จตามที่ได้แจ้งไว้ เจ้าพนักงานท้องถิ่นจะดำเนินการตามมาตรา ๔๐ (๒) จนกว่าจะดำเนินการแก้ไขให้ถูกต้อง

/ (๒) กรณี...

(๒) กรณีที่แผนผังบริเวณ แบบแปลน รายการประกอบแบบแปลน หรือรายการคำนวณของอาคารที่ผู้แจ้งได้ยื่นไว้ตามมาตรา ๓๔ ทวิ ไม่ถูกต้องตามบทบัญญัติแห่งพระราชบัญญัตินี้ กฎกระทรวงหรือข้อบัญญัติท้องถิ่นที่ออกตามพระราชบัญญัตินี้ หรือกฎหมายอื่นที่เกี่ยวข้อง เจ้าพนักงานท้องถิ่นจะมีหนังสือแจ้งข้อบกพร่องให้ผู้แจ้งแก้ไขแผนผังบริเวณ แบบแปลน รายการประกอบแบบแปลน หรือรายการคำนวณให้ถูกต้องตามบทบัญญัติแห่งพระราชบัญญัตินี้ กฎกระทรวงหรือข้อบัญญัติท้องถิ่นที่ออกตามพระราชบัญญัตินี้หรือกฎหมายอื่นที่เกี่ยวข้อง ภายในระยะเวลาที่เจ้าพนักงานท้องถิ่นกำหนดจะต้องไม่น้อยกว่าสามสิบวัน

(๓) กรณีการก่อสร้าง คัดแปลง หรือรื้อถอนอาคารที่ได้แจ้งไว้ไม่ถูกต้องตามบทบัญญัติแห่งพระราชบัญญัตินี้ กฎกระทรวงหรือข้อบัญญัติท้องถิ่นที่ออกตามพระราชบัญญัตินี้ หรือกฎหมายอื่นที่เกี่ยวข้องเจ้าพนักงานท้องถิ่นจะมีหนังสือแจ้งข้อบกพร่องให้ผู้แจ้งดำเนินการก่อสร้าง คัดแปลง หรือรื้อถอนอาคารดังกล่าวให้ถูกต้องตามบทบัญญัติแห่งพระราชบัญญัตินี้ กฎกระทรวงหรือข้อบัญญัติท้องถิ่นที่ออกตามพระราชบัญญัตินี้ หรือกฎหมายอื่นที่เกี่ยวข้อง เจ้าพนักงานท้องถิ่นจะมีหนังสือแจ้งข้อบกพร่องให้ผู้แจ้งดำเนินการก่อสร้าง คัดแปลง หรือรื้อถอนอาคารดังกล่าวให้ถูกต้องตามบทบัญญัติแห่งพระราชบัญญัตินี้ กฎกระทรวงหรือข้อบัญญัติท้องถิ่นที่ออกตามพระราชบัญญัตินี้หรือกฎหมายอื่นที่เกี่ยวข้องภายในระยะเวลาที่เจ้าพนักงานท้องถิ่นกำหนดจะต้องไม่น้อยกว่าสามสิบวันและในระหว่างระยะเวลาที่ผู้แจ้งดำเนินการแก้ไขตามหนังสือแจ้งข้อบกพร่องให้ผู้แจ้งจะระงับการก่อสร้าง คัดแปลง หรือรื้อถอนอาคารในส่วนที่ไม่ถูกต้องนั้นจนกว่าจะได้ปฏิบัติให้ถูกต้อง เว้นแต่เป็นการกระทำเพื่อแก้ไขให้เป็นไปตามข้อเท็จจริงของเจ้าพนักงานท้องถิ่น ในกรณีที่ผู้แจ้งไม่ดำเนินการให้แล้วเสร็จภายในระยะเวลาที่เจ้าพนักงานท้องถิ่นได้กำหนดไว้ในหนังสือแจ้งข้อบกพร่องให้ผู้แจ้งไม่ประสงค์จะก่อสร้าง คัดแปลง หรือรื้อถอนอาคารตามที่ได้แจ้งไว้มีนัยต่อไป และให้เจ้าพนักงานท้องถิ่นมีคำสั่งยกเลิกใบรับแจ้งที่ได้ออกไว้และมีอำนาจดำเนินการตามมาตรา ๔๐ (๑) และ (๒) และมาตรา ๔๒ แล้วแต่กรณี

(๔) ถ้าเจ้าพนักงานท้องถิ่นมิได้มีหนังสือแจ้งข้อบกพร่องให้ผู้แจ้งตามมาตรา ๓๔ ทวิ ทราบภายในหนึ่งร้อยยี่สิบวันนับแต่วันที่ได้ออกใบรับแจ้งตามมาตรา ๓๔ ทวิ หรือนับแต่วันที่เริ่มการก่อสร้าง คัดแปลง หรือรื้อถอนอาคาร แล้วแต่กรณี ให้ถือว่า การก่อสร้าง คัดแปลง หรือรื้อถอนอาคารดังกล่าวได้รับอนุญาตจากเจ้าพนักงานท้องถิ่นแล้ว เว้นแต่กรณีดังต่อไปนี้ เจ้าพนักงานท้องถิ่นมีอำนาจแจ้งข้อบกพร่องได้ตลอดเวลา

(๔.๑) กรณีเกี่ยวกับการรื้อถอนอาคาร

(๔.๒) กรณีเกี่ยวกับระยะ หรือระดับระหว่างอาคารกับถนน ครอบ ซอย ทางเท้าหรือที่สาธารณะ ที่เป็นการฝ่าฝืนกฎกระทรวง ประกาศ หรือข้อบัญญัติท้องถิ่นที่ออกตามพระราชบัญญัตินี้ หรือกฎหมายอื่นที่เกี่ยวข้องที่ใช้บังคับอยู่ในขณะที่ผู้แจ้งได้ยื่นแจ้ง หรือ

(๔.๓) กรณีเกี่ยวกับข้อกำหนดในการห้ามก่อสร้าง คัดแปลง รื้อถอน ใช้ หรือเปลี่ยนแปลงใช้อาคารชนิดใดหรือประเภทใดที่เป็นการฝ่าฝืนกฎกระทรวง ประกาศ หรือข้อบัญญัติท้องถิ่นที่ออกตามพระราชบัญญัตินี้ หรือกฎหมายอื่นที่เกี่ยวข้องที่ใช้บังคับอยู่ในขณะที่ผู้แจ้งได้ยื่นแจ้ง

ข้อ ๔ ผู้แจ้งขออนุญาตก่อสร้างอาคารนั้น ตามกฎหมายในส่วนที่เกี่ยวข้องต่อไปนี้

ข้อ ๑๐. ห้ามทำการก่อสร้าง คัดแปลง รื้อถอน เคลื่อนย้ายอาคาร หรือใช้อาคารให้ผิดไปจากที่ได้แจ้งไว้

ข้อ ๑๑. ผู้แจ้งต้องปฏิบัติตามมาตรการป้องกันแก้ไขผลกระทบสิ่งแวดล้อม ตามรายงานการวิเคราะห์ผลกระทบสิ่งแวดล้อมที่ได้รับความเห็นชอบจากสำนักงานนโยบายและแผนทรัพยากรธรรมชาติและสิ่งแวดล้อม ตามหนังสือที่ กท ๑๕๐๔/๑๖๘ ลงวันที่ ๑๘ มกราคม ๒๕๖๒

ออกให้ ณ วันที่ ๒๒ เดือน พฤษภาคม พ.ศ. ๒๕๖๒

(ลายมือชื่อ)



*Handwritten signature in blue ink.*

## คำเตือน

๑. ถ้าผู้แจ้งจะบอกเลิกตัวผู้ควบคุมงานที่ระบุชื่อไว้ในใบแจ้ง หรือผู้ควบคุมงานจะบอกเลิกการเป็นผู้ควบคุมงาน ให้มีหนังสือแจ้งให้เจ้าพนักงานท้องถิ่นทราบ ทั้งนี้ ไม่เป็นการกระทบถึงสิทธิและหน้าที่ทางแพ่งระหว่างผู้แจ้งฯ กับผู้ควบคุมงานนั้น ในการบอกเลิกตัวผู้ควบคุมงานนี้ ผู้แจ้งจะต้องระงับการดำเนินการก่อสร้าง คัดแปลง รื้อถอน หรือเคลื่อนย้ายอาคารไว้ก่อนจนกว่าจะมีผู้ควบคุมงานคนใหม่ และมีหนังสือแจ้งพร้อมกับส่งมอบหนังสือแสดงความยินยอมของผู้ควบคุมงานคนใหม่ ให้แก่เจ้าพนักงานท้องถิ่นแล้ว

๒. เมื่อผู้แจ้งก่อสร้างหรือตัดแปลงอาคารประเภทควบคุมการใช้ได้ทำการตามที่ได้แจ้งเสร็จแล้วต้องแจ้งเป็นหนังสือให้เจ้าพนักงานท้องถิ่นทราบ ตามแบบที่เจ้าพนักงานท้องถิ่นกำหนด เพื่อทำการตรวจสอบการก่อสร้างหรือตัดแปลงอาคารนั้น และห้ามมิให้ใช้อาคารนั้น เพื่อกิจการดังที่ได้แจ้งไว้ ภายในกำหนด ๓๐ วัน นับแต่วันที่เจ้าพนักงานท้องถิ่นได้รับแจ้ง เว้นแต่จะได้รับรองการก่อสร้างหรือตัดแปลงจากเจ้าพนักงานท้องถิ่นแล้ว



รหัส 1033-066624-4

## เลขหมายประจำบ้าน

สำนักงานทะเบียนเขต กรุงเทพมหานคร

วันที่.....เดือน..... ๑๙ กย. ๒๕๖๒ พ.ศ. ....

ให้เลข 1112, 1112/1-1112/๗๗๒ ถนน.....

ตรอกซอย.....สุขุมวิท ๕๐

แขวง.....พระโขนง

ผู้ยื่นคำขอ น. ศศพล คินดีไปร้คำขอเลขที่ 38/2562 ลงวันที่ ๑๙/กย. ๒๕๖๒.  
ผู้ชี้แจง สุขุมวิท ๕๐ ค.

ผู้ตรวจสถานที่

(นางอมรา ศิริภักดิ์)  
ผู้ช่วยนายทะเบียนท้องถิ่นเขตคลองเตย  
นายทะเบียนท้องถิ่น

